

## **UCHWAŁA NR XL/207/2010**

### **RADY GMINY INOWŁÓDZ**

z dnia 21 stycznia 2010 r.

#### **w sprawie uchwalenia statutów sołectw w Gminie Inowłódz**

Na podstawie art. 18 ust. 2 pkt 7, art. 35 oraz art. 40 ust. 2 pkt 1 ustawy z dnia 8 marca 1990 r. o samorządzie gminnym (Dz. U. z 2001 r. Nr 142, poz. 1591, z 2002 r. Nr 62, poz. 558, Nr 162, poz. 1568, z 2004 r. Nr 102, poz. 1055, Nr 116, poz. 1203, z 2005 r. Nr 172, poz. 1441, Nr 175, poz. 1457, z 2006 r., Nr 17, poz. 128, Nr 181, poz. 1337, z 2007 r. Nr 48, poz. 327, Nr 138, poz. 974, Nr 173, poz. 1218, z 2008 r. Nr 180, poz. 1111, Nr 223, poz. 1458, z 2009 r. Nr 52 poz. 420, Nr 157, poz. 1241) Rada Gminy Inowłódz uchwała, co następuje:

**§ 1.** Uchwała się statuty sołectw w Gminie Inowłódz stanowiące załączniki do niniejszej uchwały: 1. statut sołectwa Inowłódz - załącznik nr 1; 2. statut sołectwa Brzustów - załącznik nr 2; 3. statut sołectwa Królowa Wola - załącznik nr 3; 4. statut sołectwa Konewka - załącznik nr 4; 5. statut sołectwa Spała - załącznik nr 5; 6. statut sołectwa Zakościele - załącznik nr 6; 7. statut sołectwa Żądłowice - załącznik nr 7; 8. statut sołectwa Liciężna - załącznik nr 8; 9. statut sołectwa Dąbrowa - załącznik nr 9 ; 10. statut sołectwa Poświętne - załącznik nr 10.

**§ 2.** Traci moc Uchwała Nr XXXIII/235/98 Rady Gminy Inowłódz z dnia 19 marca 1998 r. w sprawie zatwierdzenia statutów samorządu mieszkańców w Gminie Inowłódz.

**§ 3.** Wykonanie uchwały powierza się Wójtowi Gminy Inowłódz.

**§ 4.** Uchwała wchodzi w życie po upływie 14 dni od dnia ogłoszenia w Dzienniku Urzędowym Województwa Łódzkiego.

**Przewodniczący Rady Gminy  
Inowłódz**

**mgr inż. Marek Leszczyński**

## **STATUT SOŁECTWA INOWŁÓDZ**

Gmina Inowłódz, Powiat Tomaszów Mazowiecki, Województwo łódzkie

Metryka sołectwa:

1. Niniejszy Statut został uchwalony przez Radę Gminy Inowłódz w dniu 21.01.2010 r. po wysłuchaniu opinii Zebrania Wiejskiego w Inowłodzu.

2. Terenem sołectwa Inowłódz jest wieś Inowłódz, będąca siedzibą Gminy wraz z przysiółkami Teofilów, Gasek i Fryszerka o obszarze zakreślonym granicami na załączonej mapie Gminy Inowłódz.

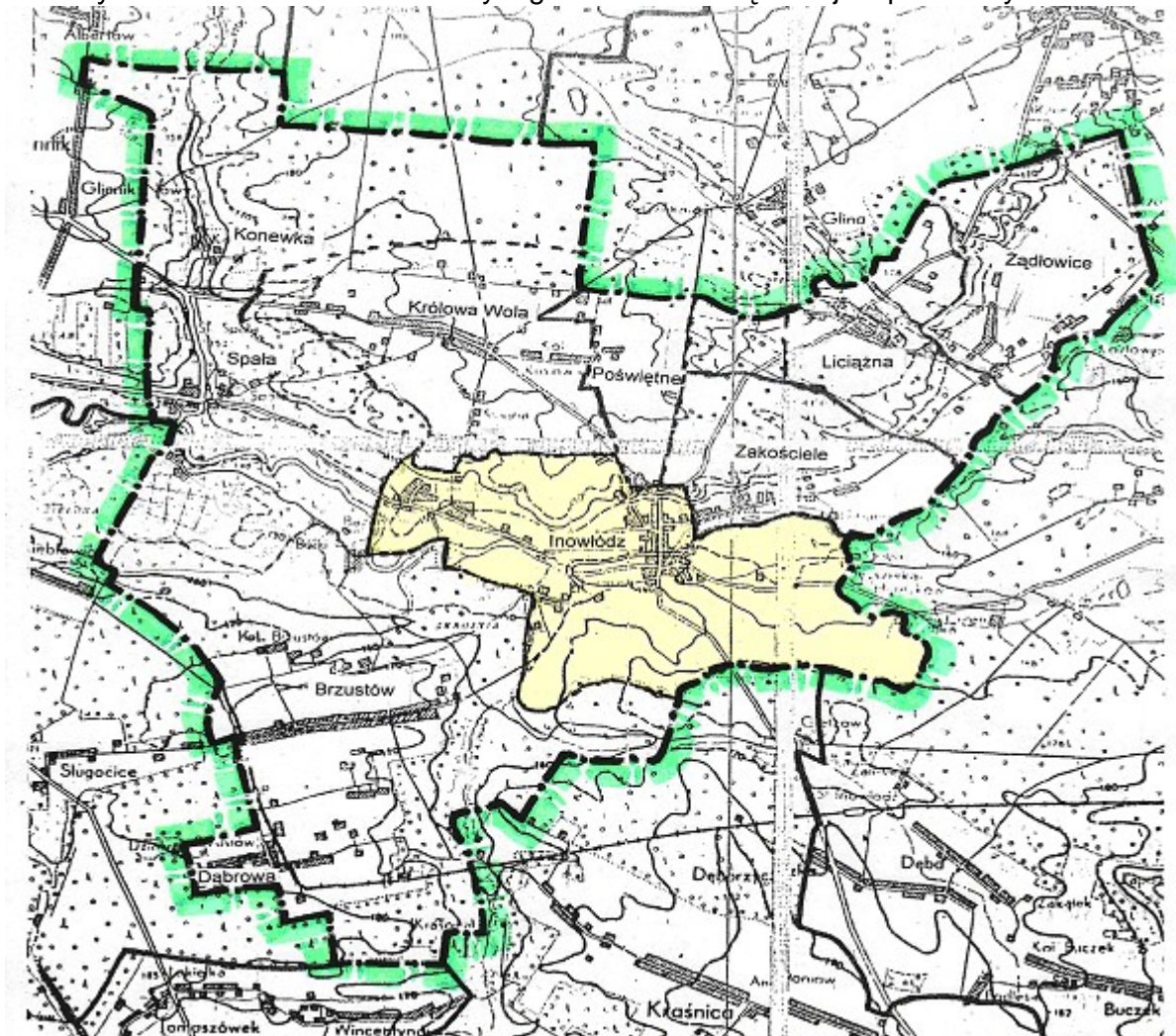

3. Sołectwo obejmuje obszar o powierzchni 15,68 km<sup>2</sup>, który stale zamieszkuje 792 mieszkańców /stan na dn.31.12.2008 r./.

4. Sołectwo Inowłódz sięga swą historią XI wieku co dokumentują liczne zabytki kultury materialnej byłego grodu królewskiego, posiadającego prawa miejskie i liczne przywileje. Aktywność społeczną i wysoki stopień zorganizowania potwierdzają działające na terenie sołectwa liczne organizacje społeczne. Najstarszą organizacją samorządową jest Wspólnota gruntowa oraz datująca ponad stuletnią historię Ochotnicza Straż Pożarna w Inowłodzu. Poza tym aktywnie działają stowarzyszenia: Koło Emerytów, Rencistów i Inwalidów, Inowłódzkie Bractwo Rycerskie, Stowarzyszenie na Rzecz Dzieci „Tola”, Klub Sportowy „IKS”.

## **Rozdział 1**

### **POSTANOWIENIA OGÓLNE**

- § 1.** 1. Sołectwo z mocy prawa jest jednostką pomocniczą gminy.  
2. Sołectwo jako jednostka pomocnicza gminy posiada i realizuje zadania własne na warunkach określonych w niniejszym statucie.  
3. Statut sołectwa określa kompetencje, zadania i zakres działania sołectwa jak i jego organów oraz organizację wewnętrzną.  
4. W zakresie realizacji zadań własnych sołectwo działa samodzielnie zgodnie z ustaleniami niniejszego statutu.  
5. Zgodnie z przepisami prawa sołectwo współdziała z organami gminy w wykonaniu zadań własnych i zleconych gminy.  
6. Rozstrzygnięcia organów gminy dotyczące żywothnych spraw sołectwa podejmowane są po uzyskaniu uprzedniej opinii sołectwa.  
7. Sołectwo posiada zdolność sądową w sprawach należących do jego właściwości z mocy ustawy i niniejszego statutu.  
8. Zmiana granic sołectwa, jego zniesienia lub podział następuje z ważnych powodów ogólnogminnych w drodze uchwały rady gminy pod następującymi warunkami:
- 1) po przeprowadzeniu konsultacji z mieszkańcami sołectwa i w uzasadnionych przypadkach z mieszkańcami granicznych sołectw, którzy mają interes społeczno – prawny w zmianach granicy sołectwa;
  - 2) z inicjatywy samych mieszkańców zainteresowanych zmianami terytorialnymi sołectwa.

## **Rozdział 2**

### **ZAKRES DZIAŁANIA**

- § 2.** Sołectwo i jego organy dbają o zbiorowe potrzeby wspólnoty mieszkańców sołectwa.
- § 3.** Ogólnospołeczna i integracyjna funkcja:
- 1) zadania sołectwa obejmują w szczególności:
    - a) współdziałanie z miejscowymi organizacjami społecznymi w sprawach kształtowania właściwych postaw mieszkańców, gotowości niesienia pomocy sąsiedzkiej, kultury współżycia mieszkańców, wzajemnego szacunku, kultywowania gospodarności, dyscypliny społecznej, poszanowania mienia,
    - b) działania oświatowo – wychowawcze na rzecz umacniania rodziny, kultury życia rodzinnego oraz wychowania w rodzinie,
    - c) organizowanie różnych form opieki społecznej oraz pomocy sąsiedzkiej dla niepełnosprawnych mieszkańców pozbawionych pomocy z zewnątrz,
    - d) zapewnienie opieki oraz organizowanie czasu wolnego dzieci i młodzieży,
    - e) podejmowanie działań mających na celu umacnianie bezpieczeństwa i porządku publicznego,
    - f) organizowanie i współdziałanie z właściwymi organami dla poprawy warunków sanitarnych, stanu ochrony przeciwpożarowej oraz zabezpieczenia przeciwpożarowego.
- § 4.** Władanie i użytkowanie mienia:
- 1) sołectwo jest właściwe w sprawach:
    - a) własności, użytkowania lub innych praw rzeczowych i majątkowych, zwanych mieniem gminnym,

- b) mienia komunalnego przekazanego sołectwu na zasadach bieżącego korzystania z tego mienia w zakresie zwykłego zarządu,
- c) przeznaczania środków finansowych znajdujących się w jego dyspozycji,
- d) kierunków, zakresu i form społecznych przedsięwzięć,
- e) utrzymania, konserwacji, remontów wiejskich obiektów komunalnych, socjalnych, kulturalnych i sportowych w ramach ustaleń, planów oraz budżetu gminy.

#### **§ 5. Realizacja funkcji ogólnogminnych:**

- 1) sołectwo współdziała z organami gminy, wyraża opinie oraz ustosunkowuje się w sprawach:
  - a) planu szczegółowego zagospodarowania sołectwa oraz planów ochrony naturalnego środowiska,
  - b) lokalizacji inwestycji,
  - c) remontów kapitalnych, budowy dróg i ulic oraz ich oświetlenia, kanalizacji, zaopatrzenia w energię elektryczną i ciepłą, terenów rekreacyjnych i urządzeń sportowych, przeznaczenia pustych lokali użytkowych,
  - d) zmian w rozkładzie jazdy środków komunikacji miejskiej, przebiegu tras komunikacyjnych i rozmieszczenia przystanków,
  - e) zmian przeznaczenia obiektów oświaty, służby zdrowia, kultury, pomocy społecznej, sportu i rekreacji, znajdujących się na terytorium sołectwa,
  - f) rozmieszczenia punktów handlowych, gastronomicznych, usługowych i targowisk.

### **Rozdział 3**

#### **WŁADZE SOŁECTWA**

#### **§ 6. Samorządowymi władzami sołectwa są:**

- 1) zebranie wiejskie – organ uchwałodawczy sołectwa;
- 2) sołtys – organ wykonawczy sołectwa;
- 3) rada sołecka – organ wspomagający sołtysa w funkcjach wykonawczych.

**§ 7.** Zebranie wiejskie może powołać także zespoły i grupy robocze, określając ich zadania.

**§ 8.** Kadencja sołtysa i rady sołeckiej odpowiada kadencji rady gminy, licząc od daty ich wyborów.

**§ 9.** Wybory sołtysa i rady sołeckiej zarządza rada gminy w terminie 3 miesięcy po upływie kadencji rady.

**§ 10.** Nadzór nad działalnością organów sołectwa sprawują organy gminy zgodnie z postanowieniami niniejszego statutu.

### **Rozdział 4**

#### **ZEBRANIE WIEJSKIE - KOMPETENCJE**

**§ 11.** Kompetencją zebrania wiejskiego są objęte wszystkie sprawy pozostające w zakresie działania sołectwa, określone w niniejszym statucie.

**§ 12.** Do wyłącznej właściwości zebrania wiejskiego należą w szczególności sprawy:

- 1) wybór i odwołanie organów sołectwa:

- a) wybór i odwołanie sołtysa,
  - b) wybór i odwołanie rady sołectkiej;
- 2) podejmowanie uchwał wnioskujących do rady gminy o organizacji i zakresie działania sołectwa, a zwłaszcza:
- a) zmiany kompetencji,
  - b) struktury organów sołectwa,
  - c) granic sołectwa,
  - d) utworzenia innej jednostki pomocniczej,
  - e) zmiany zasad i form uczestnictwa sołtysa w pracach rady gminy,
  - f) zmiany zasad zarządzania,
  - g) korzystania z powierzonego sołectwu mienia komunalnego,
  - h) warunków korzystania z przysługującej sołectwu zdolności sądowej,
  - i) zasad gospodarki finansowej w ramach budżetu gminy;
- 3) programowanie i planowanie:
- a) uchwalanie wieloletnich programów rozwoju gospodarczego sołectwa,
  - b) uchwalanie rocznych planów rozwoju gospodarczego sołectwa,
  - c) uchwalanie odcinkowych planów gospodarczych przedsięwzięć,
  - d) uchwalanie programu i planów społecznych przedsięwzięć w oparciu o środki własne sołectwa,
  - e) uchwalanie programów wspólnych prac typu renowacyjno – konserwatorskiego z sąsiadującymi sołectwami oraz inicjatyw inwestycyjnych w porozumieniu z organami gminy,
  - f) uchwalanie wniosków do realizacji ze środków finansowych z funduszu sołectkiego zgodnie z ustawą z dnia 20 lutego 2009 r. o funduszu sołectkim;
- 4) współdziałanie z organami gminy w sprawach rozwoju gospodarczego:
- a) występowanie do wójta gminy z wnioskami dotyczącymi realizacji zadań z funduszu sołectkiego oraz wnioskami i opiniami dotyczącymi realizacji zadań i funkcji ogólnogminnych na terenie sołectwa.

### **§ 13. Zasady gospodarowania mieniem komunalnym i gminnym:**

- 1) wszystkie przysługujące do dnia 27 maja 1990 r. mieszkańcom sołectwa prawa własności użytkowania lub inne prawa rzeczowe, majątkowe zwane mieniem gminnym pozostają nienaruszone z mocy prawa;
- 2) zebranie wiejskie ma prawo, wiążącego radę gminy, wypowiedania się oraz opiniowania i decydowania, zgodnie z treścią art. 48, ust. 2 ustawy o samorządzie gminnym o korzystaniu z dotychczasowych praw sołectwa z mienia gminnego („rada gminy nie może uszczuplić dotychczasowych praw sołectw do korzystania z mienia bez zgody zebrania wiejskiego”);
- 3) we władanie sołectwa mogą być przekazane składniki mienia komunalnego, przez radę gminy odrębną uchwałą;
- 4) zebranie wiejskie:
  - a) występuje do rady gminy z wnioskami o przekazanie wskazanych składników mienia komunalnego do korzystania i zarządzania,

- b) podejmuje uchwały dotyczące przyjmowania lub odrzucania składników mienia komunalnego wskazanych przez organy gminy;
- 5) zebranie wiejskie podejmuje działania oraz upoważnia sołtysa do sprawowania zwykłego zarządu mieniem;
- 6) zasady zwykłego zarządu mieniem sprowadzają się do:
- a) zachowania mienia i osiągania z niego normalnych korzyści w tym pobierania dochodów,
  - b) utrzymania mienia w stanie niepogorszonym w ramach jego obecnego przeznaczenia;
  - c) realizacji normalnej gospodarczo eksploatacji mienia.

#### **§ 14. Zasady gospodarki finansowej:**

- 1) sołectwo prowadzi gospodarkę finansową w ramach budżetu gminy;
- 2) zebrania wiejskie ustosunkowuje się do projektu budżetu gminy w części dotyczącej sołectwa;
- 3) dochodami sołectwa są przychody własne pochodzące z wpływów określonej działalności, w tym:
  - a) dochody uzyskane z tytułu zarządu mieniem gminnym;
  - b) dochody z najmu lub dzierżawy obiektów będących w gestii sołectwa,
  - c) dochody z imprez, wystaw, koncertów, konkursów organizowanych zgodnie z obowiązującymi przepisami,
  - d) dotacje celowe z budżetu gminy,
  - e) dobrowolne wpłaty osób fizycznych i prawnych;
- 4) środki finansowe sołectwa przeznacza się w szczególności na:
  - a) dofinansowanie przedsięwzięć społecznych,
  - b) wyposażenie, remont i utrzymanie dróg dojazdowych,
  - c) utrzymanie i konserwację mienia gminnego oraz komunalnego przekazanego w zarząd sołectwa,
  - d) pokrycie kosztów związanych z działalnością techniczno – organizacyjną organów sołectwa.

## **Rozdział 5**

### **PROCEDURY ZEBRANIA WIEJSKIEGO**

#### **§ 15. Uczestnictwo w zebraniu wiejskim:**

- 1) prawo uczestnictwa i wybierania w zebraniu wiejskim mają wszyscy mieszkańcy sołectwa, posiadający obywatelstwo krajów UE, zameldowani na pobyt stały lub stale zamieszkujący na obszarze sołectwa, posiadający czynne prawo wyborcze do Rady Gminy Inowódz, wpisani do stałego rejestru wyborców Gminy Inowódz i nie pozbawieni z mocy prawa uprawnień wyborczych;
- 2) uczestnictwo w zebraniu wiejskim upoważnia, zgodnie z jego regulaminem, do:
  - a) zabierania głosu w dyskusji,
  - b) przedstawiania wniosków i projektów uchwał,
  - c) głosowania,
  - d) składania oświadczeń,

e) żądania zapisu do protokołu złożonego oświadczenia bądź deklaracji itp.;

3) w zebraniu wiejskim mogą uczestniczyć wójt i radni rady gminy, zabierać głos i składać oświadczenia poza regulaminowym porządkiem obrad.

#### **§ 16.** Zwołanie zebrania wiejskiego:

1) zebranie wiejskie zwołuje sołtys:

- a) z własnej inicjatywy,
- b) na wniosek rady sołeckiej,
- c) na pisemny wniosek co najmniej 1/10 uprawnionych do udziału w zebraniu wiejskim,
- d) na wniosek wójta gminy;

#### **§ 17.** Zebranie zwykłe i nadzwyczajne:

- 1) zebrania wiejskie odbywają się w miarę potrzeb, w zasadzie jednak nie rzadziej niż dwa razy do roku, a w szczególności w okresie przedwiosennym i przed zakończeniem roku budżetowego;
- 2) uchwalenie budżetu sołectwa oraz rozpatrzenie rocznego sprawozdania z działalności sołtysa i rady sołeckiej powinno nastąpić przed uchwaleniem budżetu gminy;
- 3) zebranie nadzwyczajne zwołuje sołtys:
  - a) w porozumieniu z radą sołecką,
  - b) na wniosek rady lub wójta gminy, w terminie 10 dni od daty zgłoszenia wniosku, bądź wcześniej, jeżeli warunki na to pozwalają;
- 4) o zebraniu wiejskim powiadamia się mieszkańców sołectwa zgodnie z miejscowymi zwyczajami, zamieszczając proponowany porządek obrad oraz ewentualności odbycia zebrania w II terminie.

#### **§ 18.** Ważność zebrania wiejskiego i prawomocność uchwał:

- 1) wymagane „quorum” dla ważności zebrania wiejskiego i podejmowanych uchwał wynosi 1/10 uprawnionych mieszkańców sołectwa;
- 2) przepisu wymienionego w ustępie 1) nie stosuje się, gdy zebranie odbywa się w II terminie;
- 3) uchwały (i wnioski) zebrania wiejskiego podejmowane są w trybie jawnym wyjąwszy przeprowadzanie wyborów oraz odwołanie sołtysa jak i członków rady sołeckiej;
- 4) uchwały i wnioski zapadają zwykłą większością głosów, co oznacza, że liczba głosów „za” przewyższa liczbę głosów „przeciw”.

#### **§ 19.** Kierowanie obradami:

- 1) zebranie wiejskie otwiera i przewodniczy mu sołtys;
- 2) w razie nieobecności sołtysa lub uzasadnionej niemożności prowadzenia obrad, zebraniu wiejskiemu przewodniczy najstarszy wiekiem członek rady sołeckiej lub inny wybrany przez zebranie członek rady;
- 3) porządek obrad uchwała zebranie wiejskie;
- 4) obrady są protokołowane przez sekretarza obrad, wybranego przez zebranie i wraz z uchwałami oraz z wnioskami przekazywane do urzędu gminy.

## **Rozdział 6**

## SOŁECKA ORDYNACJA WYBORCZA

### § 20. 1. Zarządzanie wyborów:

- 1) wybory sołtysa i członków rady sołeckiej zarządza wójt gminy w oparciu o uchwałę rady gminy w terminie przewidzianym w § 9 statutu;
- 2) w zarządzeniu o wyborach podaje się:
  - a) miejsce, godzinę i dzień zebrania wiejskiego,
  - b) propozycję porządku obrad, a w szczególności:
    - wyborów przewodniczącego zebrania,
    - sprawozdanie z działalności organu wykonawczego za kadencję,
    - dyskusja nad sprawozdaniem,
    - powołanie komisji wyborczej,
    - zgłoszenie kandydatów na sołtysa i członków rady sołeckiej,
    - przeprowadzenie głosowania,
    - ogłoszenie wyników wyborów.

### 2. Komisja wyborcza:

- 1) wybory sołtysa i członków rady sołeckiej przeprowadza komisja wyborcza w składzie co najmniej 3 osób, wybrana spośród uprawnionych uczestników zebrania;
- 2) członkiem Komisji nie może być osoba kandydująca do organów sołectwa;
- 3) do zadań Komisji wyborczej należy:
  - a) przedstawienie uczestnikom zebrania trybu przeprowadzania wyborów, a m.in. ewentualnych propozycji dotyczących rozstrzygnięcia przez zebranie kwestii oddzielnego wyboru sołtysa od wyborów rady sołeckiej; zdecydowanie czy głosowanie na członków rady sołeckiej systemem „en bloc” tj. jednocześnie na całą listę członków rady ,czy też oddzielnie na poszczególnych członków rady,
  - b) przyjęcie zgłoszeń kandydatów,
  - c) przygotowanie warunków organizacyjnych (urna wyborcza, zasłona) i przeprowadzenie tajnego głosowania,
  - d) ustalenie wyników głosowania i wyborów oraz ich ogłoszenia,
  - e) sporządzenie protokołu o wynikach wyborów;
- 4) protokół podpisują przewodniczący zebrania oraz wszyscy członkowie komisji wyborczej.

### 3. Bezpośrednie wybory i nieograniczona liczba kandydatów:

- 1) uprawnieni uczestnicy zebrania wyborczego wybierają sołtysa i członków rady sołeckiej tylko spośród kandydatów zgłoszonych na zebraniu wyborczym;
- 2) liczba kandydatów na sołtysa i poszczególnych członków rady sołeckiej jest nieograniczona;
- 3) lista zgłoszeń na kandydatów może być zamknięta dopiero na mocy uchwały zebrania wyborczego;
- 4) głosowanie na sołtysa i członka rady sołeckiej odbywa się wyłącznie osobiście.

### 4. Karty do tajnego głosowania:



- 1) uprawnieni uczestnicy zebrania wyborczego głosują kartami do głosowania, opatrzonymi pieczęcią rady gminy;
- 2) na karcie do głosowania uprawnieni wpisują imię i nazwisko wytypowanego przez siebie lub zgłoszonego oficjalnie na zebraniu kandydata, posiadającego warunki podane w § 14 niniejszego statutu;
- 3) nieważne są głosy na kartach:
  - a) całkowicie przedartych,
  - b) inne niż wymienione w lit. a)
- 4) za wybranych uważa się kandydatów, którzy uzyskali największą liczbę głosów.

## **Rozdział 7**

### **ODWOŁANIE SOŁTYSY I RADY SOŁECKIEJ**

- § 21.** 1. Odwołanie sołtysa i rady sołeckiej stanowi wyłączną kompetencję zebrania wiejskiego.
2. Zarządzenie o zwołaniu zebrania wiejskiego w celu ewentualnego odwołania sołtysa bądź rady sołeckiej „in corpore” albo poszczególnych członków rady podejmuje wójt gminy w oparciu o uchwałę rady gminy, ustalając: miejsce, dzień, godzinę zebrania.
3. W zarządzeniu podaje się wnioskodawcę odwołania.
4. Wnioski o odwołanie kierowane są do rady gminy.
5. O odwołanie mogą występować:
- 1) rada gminy bądź wójt gminy;
  - 2) mieszkańcy sołectwa, których wniosek uzyska co najmniej 1/10 podpisów.
6. Wniosek o odwołanie powinien zawierać uzasadnienie.
7. Rozpatrywane są wnioski:
- 1) stawiające zarzuty niewywiązywania się z obowiązków statutowych;
  - 2) nierespektowania uchwał zebrania wiejskiego;
  - 3) wskazujące na dopuszczenie się czynów dyskwalifikujących w opinii społecznej.
8. Odwołanie z zajmowanej funkcji powinno być podjęte po wysłuchaniu zainteresowanego.
9. Zebranie wiejskie obowiązane jest wysłuchać wszystkich wyjaśnień oraz racji zainteresowanego.
10. Odwołanie następuje w trybie głosowania tajnego i bezpośredniego, które przeprowadza powołana w tym celu „komisja odwoławcza”.
11. Wyniki uchwały zebrania wyborczego podaje się do wiadomości mieszkańców sołectwa.
12. Sołtys (członek rady sołeckiej) może złożyć rezygnację w toku kadencji z pełnionej funkcji.
13. W przypadku ustąpienia, odwołania lub śmierci sołtysa lub członka rady sołeckiej wójt zarządza wybory uzupełniające.
14. Wybory uzupełniające odbywają się według zasad określonych w § 20 niniejszego statutu.

## **Rozdział 8**

### **SOŁTYS - ORGAN WYKONAWCZY SOŁECTWA**

- § 22.** Sołtys z mocy prawa sprawuje funkcję organu wykonawczego sołectwa.
- § 23.** 1. Sołtysa, jako organ wykonawczy sołectwa, niniejszy statut wyposaża w następujące podstawowe kompetencje:
- 1) reprezentanta sołectwa;

- 2) organizatora zadań sołectwa;
- 3) administratora mienia gminnego i komunalnego;
- 4) wykonawcy określonych przez prawo zadań z zakresu administracji publicznej w sołectwie.

2. Działalność sołtysa jako organu wykonawczego sołectwa, wspomaga rada sołecka.

**§ 24. Sołtys - reprezentant sołectwa:**

- 1) do uprawnień sołtysa, jako reprezentanta sołectwa, zalicza się w szczególności:
  - a) występowanie w imieniu sołectwa wobec władz, instytucji, organizacji i osób prywatnych we wszystkich sprawach, które dotyczą społecznych i prawnych, w tym statutowych interesów sołectwa,
  - b) udział w sesjach rady gminy z prawem głosu doradczego i występowania w imieniu sołectwa,
  - c) występowanie wobec organów gminy z inicjatywami w ramach zdolności sądowej sołectwa i uprawnień do jej posiadania na mocy ustaleń niniejszego statutu,
  - d) zwoływanie zebrania wiejskiego i przewodniczenia jego obradom z uwzględnieniem przepisu § 19 niniejszego statutu,
  - e) zwoływanie i przewodniczenie radzie sołeckiej,
  - f) informowanie ogółu mieszkańców o wszystkich ważniejszych dla sołectwa sprawach.

**§ 25. Uczestnictwo sołtysa w pracach rady gminy:**

- 1) sołtys uczestniczy w pracach rady gminy na zasadach szczegółowo ustalonych w odrębnej uchwale rady gminy i postanowieniach niniejszego statutu;
- 2) sołtys w szczególności:
  - a) bierze udział w sesjach rady gminy, jednakże bez prawa głosowania nad uchwałami, przysługującego ustawowo radnym,
  - b) ma prawo głosu w dyskusji radnych na sesji, zgodnie z regulaminem rady;
- 3) sołtysowi przysługują diety oraz zwrot kosztów podróży służbowej na mocy odrębnej uchwały rady gminy.

**§ 26. Sołtys - organizator zadań sołectwa:**

- 1) uprawnieniami sołtysa objęte są w szczególności następujące sprawy:
  - a) projektowanie programów i planów działań sołectwa oraz przedkładanie ich zebraniu wiejskiemu,
  - b) przygotowanie dla zebrania wiejskiego projektów rozstrzygnięć (uchwał) należących z mocy niniejszego statutu do jego kompetencji decyzyjnych, opiniodawczych, wnioskodawczych i kontrolnych,
  - c) przygotowanie projektów planu finansowego sołectwa oraz podejmowanie odpowiednich działań konsultacyjnych z wójtem gminy,
  - d) organizowanie oraz koordynowanie inicjatyw jak i przedsięwzięć społecznych mających na celu poprawę warunków społeczności wiejskiej, w szczególności poprzez projektowanie, zachęcanie, propagowanie oraz realizację społecznych przedsięwzięć,
  - e) podejmowanie działań wykonawczych wspólnie z radą sołecką w sprawach realizacji uchwał zebrania wiejskiego i uchwał rady gminy odnoszących się do sołectwa oraz postanowień niniejszego statutu.

**§ 27. Sołtys – administrator mienia gminnego i komunalnego:**

- 1) sołtys podejmuje w szczególności czynności przygotowawcze oraz wykonawcze związane z administracją składników mienia gminnego oraz powierzonego sołectwu mienia komunalnego, korzystając ze współdziałania, opinii i wniosków rady sołeckiej w granicach zwykłego zarządu, określonego w § 13 ust. 6 niniejszego statutu;
- 2) sołtys, w ramach zarządu zwykłego może bezpośrednio podejmować decyzje oraz zobowiązania, których wartość nie przekracza 5000,- zł.;
- 3) czynności prawne sołtysa mogące spowodować powstanie zobowiązań pieniężnych powyżej wartości wymienionej w pkt. 2 wymaga zgody wójta gminy;
- 4) sołtys występuje do wójta gminy z wnioskami, propozycjami, inicjatywami w sprawach sołeckiego mienia przekraczającego jego sołectwa kompetencje „zwykłego zarządu”;
- 5) sołtys może występować przed sądem na zasadzie posiadanej przez sołectwo zdolności sądowej określonej postanowieniami niniejszego statutu oraz z upoważnienia zebrania wiejskiego w sprawach należących do statutowej kompetencji sołectwa;
- 6) sołtys korzysta z pomocy prawnej i techniczno – organizacyjnej wójta gminy w sprawach administracji mieniem, będącym w gestii sołectwa.

**§ 28.** Sołtys podejmuje określone przepisami prawa zadania z zakresu administracji publicznej a w szczególności:

- 1) współdziała z organami Państwowej Inspekcji Sanitarnej a także zakładami ubezpieczeń społecznej służby zdrowia w kwestiach ochrony zdrowia i życia ludności, zgłaszania chorób zakaźnych, właściwego poziomu sanitarnego wsi (ustawa z dnia 13 listopada 1963 roku o zwalczaniu chorób zakaźnych, ustawa z dnia 31 stycznia 1985 roku o zapobieganiu narkomanii);
- 2) współorganizuje działania oraz zapobiega bezpośrednio klęskom żywiołowym oraz usuwa ich skutki;
- 3) współdziała z organami straży pożarnej w profilaktyce przeciwpożarowej;
- 4) ) na podstawie uchwały rady gminy, sołtys inkasuje podatek rolny od nieruchomości za odpowiednia prowizją.

**§ 29.** Uprawnienia sołtysa jako funkcjonariusza publicznego:

- 1) sołtys z mocy prawa korzysta z ochrony prawnej przysługującej funkcjonariuszom publicznym, która polega w szczególności na:
  - a) wzmocnionej przepisami prawa ochronie przed bezprawnymi atakami na jego osobę,
  - b) surowszej odpowiedzialności, gdy wykonywane funkcje publiczne są wykorzystywane dla czynów przestępczych,
  - c) ściganiu z urzędu, z oskarżenia prokuratorskiego, za przestępstwa popełnione na funkcjonariuszach publicznych;
- 2) sołtysowi przysługuje pomoc prawna urzędu gminy w sprawach ustawowego korzystania z ochrony prawnej w toku sprawowania mandatu.

## **Rozdział 9**

### **RADA SOŁECKA**

**§ 30.** 1. Rada sołecka składa się z 3 - 7 osób.

2. Rada sołecka wspomaga i współpracuje z sołtysem w jego działalności jako organu wykonawczego sołectwa.

## **Rozdział 10**

### **NADZÓR SOŁECTWA**

**§ 31.** 1. Nadzór nad działalnością sołectwa sprawuje rada gminy.

2. Nadzór nad działalnością samorządu sołectwa sprawowany jest na podstawie kryteriów: zgodności z prawem, celowości, rzetelności i gospodarności.

3. Sołtys przekazuje wójtowi gminy – w terminie 7 dni od ich podjęcia – uchwały, wnioski i opinie zebrania wiejskiego, rady sołeckiej oraz komisji rewizyjnej.

4. Środki nadzoru rady gminy to:

- 1) rozpatrywanie sprawozdań z działalności gospodarczej, zarządzającej i finansowej sołectwa;
- 2) dokonywanie oceny stanu sołectwa na sesji;
- 3) wyrażanie stanowiska w drodze uchwały rady gminy w sprawach realizacji statutowych zadań sołectwa.

5. Bieżącą kontrolę nad statutową działalnością sołectwa sprawuje wójt gminy.

6. Wójt i wyznaczeni pracownicy urzędu gminy są uprawnieni do żądania niezbędnych informacji i danych dotyczących funkcjonowania sołectwa.

7. Wójt gminy wstrzymuje wykonanie uchwał zebrania wiejskiego sprzecznych z prawem i przekazuje je do rozpatrzenia radzie gminy celem zajęcia ostatecznego stanowiska do uchylenia włącznie.

## **Rozdział 11**

### **POSTANOWIENIA KOŃCOWE**

**§ 32.** Zmiany statutu sołectwa należą do wyłącznej kompetencji rady gminy.

**§ 33.** W przypadkach spornych lub wątpliwych interpretacji niniejszego statutu dokonuje w sposób wiążący Wójt Gminy Inowódz

## **STATUT SOŁECTWA BRZUSTÓW**

Gmina Inowłódz, powiat Tomaszów Mazowiecki, Województwo Łódzkie

Metryka sołectwa:

1. Niniejszy Statut został uchwalony przez Radę Gminy Inowłódz w dniu 21.01.2010 r. po wysłuchaniu opinii Zebrania Wiejskiego w Brzustowie.

2. Terenem sołectwa Brzustów jest wieś Brzustów, wraz z przysiółkami Kolonia I, Kolonia II, Kolonia III i Wzgórze, o obszarze zakreślonym granicami na załączonej mapie gminy Inowłódz.

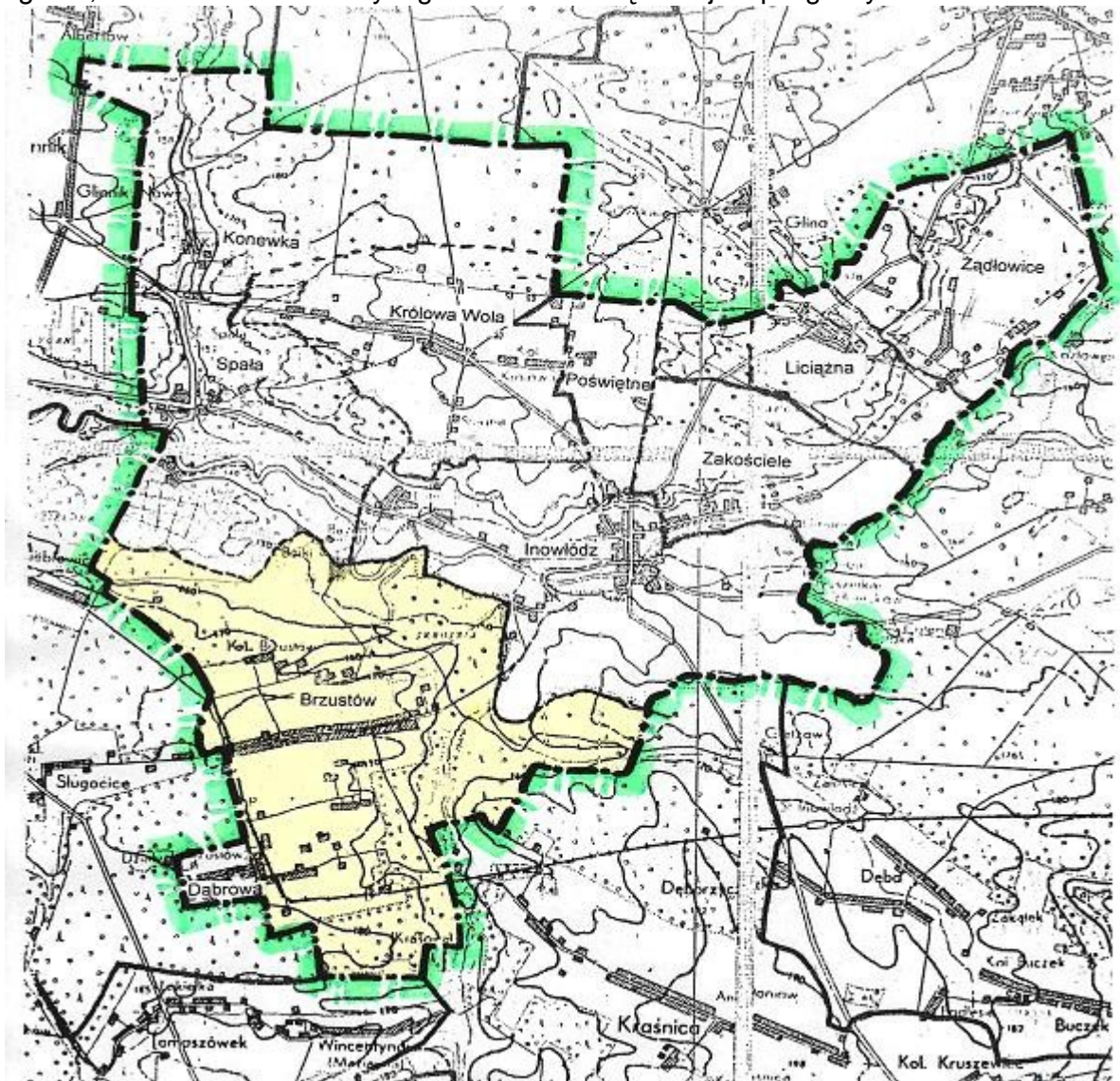

3. Sołectwo obejmuje obszar o powierzchni 24,91 km<sup>2</sup> który stale zamieszkuje 884 mieszkańców /stan na dn.31.12.2008 r./.

Sołectwo Brzustów ma charakter rolniczy oraz bogate związki z kulturą i tradycją wiejską. Wzmianki o miejscowości pochodzą z 1367 r. Inicjatywa społeczna mieszkańców przejawia się w wielu dziedzinach; w działalności Ochotniczej Straży Pożarnej powołanej w 1928 r. , Koła Gospodyń Wiejskich czego zewnętrznym wyrazem jest zespół folklorystyczny Brzustowianki a w ostatnim czasie także w działalności Stowarzyszenia „Aktywny Brzustów”.

## **Rozdział 1**

### **POSTANOWIENIA OGÓLNE**

- § 1.** 1. Sołectwo z mocy prawa jest jednostką pomocniczą gminy.  
2. Sołectwo jako jednostka pomocnicza gminy posiada i realizuje zadania własne na warunkach określonych w niniejszym statucie.  
3. Statut sołectwa określa kompetencje, zadania i zakres działania sołectwa jak i jego organów oraz organizację wewnętrzną.  
4. W zakresie realizacji zadań własnych sołectwo działa samodzielnie zgodnie z ustaleniami niniejszego statutu.  
5. Zgodnie z przepisami prawa sołectwo współdziała z organami gminy w wykonaniu zadań własnych i zleconych gminy.  
6. Rozstrzygnięcia organów gminy dotyczące żywotnych spraw sołectwa podejmowane są po uzyskaniu uprzedniej opinii sołectwa.  
7. Sołectwo posiada zdolność sądową w sprawach należących do jego właściwości z mocy ustawy i niniejszego statutu.  
8. Zmiana granic sołectwa, jego zniesienia lub podział następuje z ważnych powodów ogólnogminnych w drodze uchwały rady gminy pod następującymi warunkami:
- 1) po przeprowadzeniu konsultacji z mieszkańcami sołectwa i w uzasadnionych przypadkach z mieszkańcami granicznych sołectw, którzy mają interes społeczno – prawny w zmianach granicy sołectwa;
  - 2) z inicjatywy samych mieszkańców zainteresowanych zmianami terytorialnymi sołectwa.

## **Rozdział 2**

### **ZAKRES DZIAŁANIA**

**§ 2.** Sołectwo i jego organy dbają o zbiorowe potrzeby wspólnoty mieszkańców sołectwa.

**§ 3.** Ogólnospołeczna i integracyjna funkcja:

- 1) zadania sołectwa obejmują w szczególności:
  - a) współdziałanie z miejscowymi organizacjami społecznymi w sprawach kształtowania właściwych postaw mieszkańców, gotowości niesienia pomocy sąsiedzkiej, kultury współżycia mieszkańców, wzajemnego szacunku, kultywowania gospodarności, dyscypliny społecznej, poszanowania mienia,
  - b) działania oświatowo – wychowawcze na rzecz umacniania rodziny, kultury życia rodzinnego oraz wychowania w rodzinie,
  - c) organizowanie różnych form opieki społecznej oraz pomocy sąsiedzkiej dla niepełnosprawnych mieszkańców pozbawionych pomocy z zewnątrz,
  - d) zapewnienie opieki oraz organizowanie czasu wolnego dzieci i młodzieży,
  - e) podejmowanie działań mających na celu umacnianie bezpieczeństwa i porządku publicznego,
  - f) organizowanie i współdziałanie z właściwymi organami dla poprawy warunków sanitarnych, stanu ochrony przeciwpożarowej oraz zabezpieczenia przeciwpożarowego.

**§ 4.** Władanie i użytkowanie mienia:

- 1) sołectwo jest właścicielem w sprawach:
  - a) własności, użytkowania lub innych praw rzeczowych i majątkowych, zwanych mieniem gminnym,

- b) mienia komunalnego przekazanego sołectwu na zasadach bieżącego korzystania z tego mienia w zakresie zwykłego zarządu,
- c) przeznaczania środków finansowych znajdujących się w jego dyspozycji,
- d) kierunków, zakresu i form społecznych przedsięwzięć,
- e) utrzymania, konserwacji, remontów wiejskich obiektów komunalnych, socjalnych, kulturalnych i sportowych w ramach ustaleń, planów oraz budżetu gminy.

#### **§ 5. Realizacja funkcji ogólnogminnych:**

- 1) sołectwo współdziała z organami gminy, wyraża opinie oraz ustosunkowuje się w sprawach:
  - a) planu szczegółowego zagospodarowania sołectwa oraz planów ochrony naturalnego środowiska,
  - b) lokalizacji inwestycji,
  - c) remontów kapitalnych, budowy dróg i ulic oraz ich oświetlenia, kanalizacji, zaopatrzenia w energię elektryczną i ciepłą, terenów rekreacyjnych i urządzeń sportowych, przeznaczenia pustych lokali użytkowych,
  - d) zmian w rozkładzie jazdy środków komunikacji miejskiej, przebiegu tras komunikacyjnych i rozmieszczenia przystanków,
  - e) zmian przeznaczenia obiektów oświaty, służby zdrowia, kultury, pomocy społecznej, sportu i rekreacji, znajdujących się na terytorium sołectwa,
  - f) rozmieszczenia punktów handlowych, gastronomicznych, usługowych i targowisk.

### **Rozdział 3**

#### **WŁADZE SOŁECTWA**

#### **§ 6. Samorządowymi władzami sołectwa są:**

- 1) zebranie wiejskie – organ uchwałodawczy sołectwa;
- 2) sołtys – organ wykonawczy sołectwa;
- 3) rada sołecka – organ wspomagający sołtysa w funkcjach wykonawczych.

**§ 7.** Zebranie wiejskie może powołać także zespoły i grupy robocze, określając ich zadania.

**§ 8.** Kadencja sołtysa i rady sołeckiej odpowiada kadencji rady gminy, licząc od daty ich wyborów.

**§ 9.** Wybory sołtysa i rady sołeckiej zarządza rada gminy w terminie 3 miesięcy po upływie kadencji rady.

**§ 10.** Nadzór nad działalnością organów sołectwa sprawują organy gminy zgodnie z postanowieniami niniejszego statutu.

### **Rozdział 4**

#### **ZEBRANIE WIEJSKIE - KOMPETENCJE**

**§ 11.** Kompetencją zebrania wiejskiego są objęte wszystkie sprawy pozostające w zakresie działania sołectwa, określone w niniejszym statucie.

**§ 12.** Do wyłącznej właściwości zebrania wiejskiego należą w szczególności sprawy:

- 1) wybór i odwołanie organów sołectwa:

- a) wybór i odwołanie sołtysa,
  - b) wybór i odwołanie rady sołectkiej;
- 2) podejmowanie uchwał wnioskujących do rady gminy o organizacji i zakresie działania sołectwa, a zwłaszcza:
- a) zmiany kompetencji,
  - b) struktury organów sołectwa,
  - c) granic sołectwa,
  - d) utworzenia innej jednostki pomocniczej,
  - e) zmiany zasad i form uczestnictwa sołtysa w pracach rady gminy,
  - f) zmiany zasad zarządzania,
  - g) korzystania z powierzonego sołectwu mienia komunalnego,
  - h) warunków korzystania z przysługującej sołectwu zdolności sądowej,
  - i) zasad gospodarki finansowej w ramach budżetu gminy;
- 3) programowanie i planowanie:
- a) uchwalanie wieloletnich programów rozwoju gospodarczego sołectwa,
  - b) uchwalanie rocznych planów rozwoju gospodarczego sołectwa,
  - c) uchwalanie odcinkowych planów gospodarczych przedsięwzięć,
  - d) uchwalanie programu i planów społecznych przedsięwzięć w oparciu o środki własne sołectwa,
  - e) uchwalanie programów wspólnych prac typu renowacyjno – konserwatorskiego z sąsiadującymi sołectwami oraz inicjatyw inwestycyjnych w porozumieniu z organami gminy,
  - f) uchwalanie wniosków do realizacji ze środków finansowych z funduszu sołectkiego zgodnie z ustawą z dnia 20 lutego 2009 r. o funduszu sołectkim;
- 4) współdziałanie z organami gminy w sprawach rozwoju gospodarczego:
- a) występowanie do wójta gminy z wnioskami dotyczącymi realizacji zadań z funduszu sołectkiego oraz wnioskami i opiniami dotyczącymi realizacji zadań i funkcji ogólnogminnych na terenie sołectwa.

### **§ 13. Zasady gospodarowania mieniem komunalnym i gminnym:**

- 1) wszystkie przysługujące do dnia 27 maja 1990 r. mieszkańcom sołectwa prawa własności użytkowania lub inne prawa rzeczowe, majątkowe zwane mieniem gminnym pozostają nienaruszone z mocy prawa;
- 2) zebranie wiejskie ma prawo, wiążącego radę gminy, wypowiedania się oraz opiniowania i decydowania, zgodnie z treścią art. 48, ust. 2 ustawy o samorządzie gminnym o korzystaniu z dotychczasowych praw sołectwa z mienia gminnego („rada gminy nie może uszczuplić dotychczasowych praw sołectw do korzystania z mienia bez zgody zebrania wiejskiego”);
- 3) we władanie sołectwa mogą być przekazane składniki mienia komunalnego, przez radę gminy odrębną uchwałą;
- 4) zebranie wiejskie:
  - a) występuje do rady gminy z wnioskami o przekazanie wskazanych składników mienia komunalnego do korzystania i zarządzania,



- b) podejmuje uchwały dotyczące przyjmowania lub odrzucania składników mienia komunalnego wskazanych przez organy gminy;
- 5) zebranie wiejskie podejmuje działania oraz upoważnia sołtysa do sprawowania zwykłego zarządu mieniem;
- 6) zasady zwykłego zarządu mieniem sprowadzają się do:
- a) zachowania mienia i osiągania z niego normalnych korzyści w tym pobierania dochodów,
  - b) utrzymania mienia w stanie niepogorszonym w ramach jego obecnego przeznaczenia;
  - c) realizacji normalnej gospodarczo eksploatacji mienia.

#### **§ 14. Zasady gospodarki finansowej:**

- 1) sołectwo prowadzi gospodarkę finansową w ramach budżetu gminy;
- 2) zebrania wiejskie ustosunkowuje się do projektu budżetu gminy w części dotyczącej sołectwa;
- 3) dochodami sołectwa są przychody własne pochodzące z wpływów określonej działalności, w tym:
  - a) dochody uzyskane z tytułu zarządu mieniem gminnym;
  - b) dochody z najmu lub dzierżawy obiektów będących w gestii sołectwa,
  - c) dochody z imprez, wystaw, koncertów, konkursów organizowanych zgodnie z obowiązującymi przepisami,
  - d) dotacje celowe z budżetu gminy,
  - e) dobrowolne wpłaty osób fizycznych i prawnych;
- 4) środki finansowe sołectwa przeznacza się w szczególności na:
  - a) dofinansowanie przedsięwzięć społecznych,
  - b) wyposażenie, remont i utrzymanie dróg dojazdowych,
  - c) utrzymanie i konserwację mienia gminnego oraz komunalnego przekazanego w zarząd sołectwa,
  - d) pokrycie kosztów związanych z działalnością techniczno – organizacyjną organów sołectwa.

## **Rozdział 5**

### **PROCEDURY ZEBRANIA WIEJSKIEGO**

#### **§ 15. Uczestnictwo w zebraniu wiejskim:**

- 1) prawo uczestnictwa i wybierania w zebraniu wiejskim mają wszyscy mieszkańcy sołectwa, posiadający obywatelstwo krajów UE, zameldowani na pobyt stały lub stale zamieszkujący na obszarze sołectwa, posiadający czynne prawo wyborcze do rady gminy Inowódz, wpisani do stałego rejestru wyborców gminy Inowódz i nie pozbawieni z mocy prawa uprawnień wyborczych;
- 2) uczestnictwo w zebraniu wiejskim upoważnia, zgodnie z jego regulaminem, do:
  - a) zabierania głosu w dyskusji,
  - b) przedstawiania wniosków i projektów uchwał,
  - c) głosowania,
  - d) składania oświadczeń,

e) żądania zapisu do protokołu złożonego oświadczenia bądź deklaracji itp.;

3) w zebraniu wiejskim mogą uczestniczyć wójt i radni rady gminy, zabierać głos i składać oświadczenia poza regulaminowym porządkiem obrad.

#### **§ 16.** Zwołanie zebrania wiejskiego:

1) zebranie wiejskie zwołuje sołtys:

- a) z własnej inicjatywy,
- b) na wniosek rady sołeckiej,
- c) na pisemny wniosek co najmniej 1/10 uprawnionych do udziału w zebraniu wiejskim,
- d) na wniosek wójta gminy.

#### **§ 17.** Zebranie zwykłe i nadzwyczajne:

- 1) zebrania wiejskie odbywają się w miarę potrzeb, w zasadzie jednak nie rzadziej niż dwa razy do roku, a w szczególności w okresie przedwiosennym i przed zakończeniem roku budżetowego;
- 2) uchwalenie budżetu sołectwa oraz rozpatrzenie rocznego sprawozdania z działalności sołtysa i rady sołeckiej powinno nastąpić przed uchwaleniem budżetu gminy;
- 3) zebranie nadzwyczajne zwołuje sołtys:
  - a) w porozumieniu z radą sołecką,
  - b) na wniosek rady lub wójta gminy, w terminie 10 dni od daty zgłoszenia wniosku, bądź wcześniej, jeżeli warunki na to pozwalają;
- 4) o zebraniu wiejskim powiadamia się mieszkańców sołectwa zgodnie z miejscowymi zwyczajami, zamieszczając proponowany porządek obrad oraz ewentualności odbycia zebrania w II terminie.

#### **§ 18.** Ważność zebrania wiejskiego i prawomocność uchwał:

- 1) wymagane „quorum” dla ważności zebrania wiejskiego i podejmowanych uchwał wynosi 1/10 uprawnionych mieszkańców sołectwa;
- 2) przepisu wymienionego w punkcie 1) nie stosuje się, gdy zebranie odbywa się w II terminie;
- 3) uchwały (i wnioski) zebrania wiejskiego podejmowane są w trybie jawnym wyjąwszy przeprowadzanie wyborów oraz odwołanie sołtysa jak i członków rady sołeckiej;
- 4) uchwały i wnioski zapadają zwykłą większością głosów, co oznacza, że liczba głosów „za” przewyższa liczbę głosów „przeciw”.

#### **§ 19.** Kierowanie obradami:

- 1) zebranie wiejskie otwiera i przewodniczy mu sołtys;
- 2) w razie nieobecności sołtysa lub uzasadnionej niemożności prowadzenia obrad, zebraniu wiejskiemu przewodniczy najstarszy wiekiem członek rady sołeckiej lub inny wybrany przez zebranie członek rady;
- 3) porządek obrad uchwała zebranie wiejskie;
- 4) obrady są protokołowane przez sekretarza obrad, wybranego przez zebranie i wraz z uchwałami oraz z wnioskami przekazywane do urzędu gminy.

## **Rozdział 6**

## SOŁECKA ORDYNACJA WYBORCZA

### § 20. 1. Zarządzanie wyborów:

- 1) wybory sołtysa i członków rady sołeckiej zarządza wójt gminy w oparciu o uchwałę rady gminy w terminie przewidzianym w § 9 statutu;
- 2) w zarządzeniu o wyborach podaje się:
  - a) miejsce, godzinę i dzień zebrania wiejskiego,
  - b) propozycję porządku obrad, a w szczególności:
    - wyborów przewodniczącego zebrania,
    - sprawozdanie z działalności organu wykonawczego za kadencję,
    - dyskusja nad sprawozdaniem,
    - powołanie komisji wyborczej,
    - zgłoszenie kandydatów na sołtysa i członków rady sołeckiej,
    - przeprowadzenie głosowania,
    - ogłoszenie wyników wyborów.

### 2. Komisja wyborcza:

- 1) wybory sołtysa i członków rady sołeckiej przeprowadza komisja wyborcza w składzie co najmniej 3 osób, wybrana spośród uprawnionych uczestników zebrania;
- 2) członkiem Komisji nie może być osoba kandydująca do organów sołectwa;
- 3) do zadań Komisji wyborczej należy:
  - a) przedstawienie uczestnikom zebrania trybu przeprowadzania wyborów, a m.in. ewentualnych propozycji dotyczących rozstrzygnięcia przez zebranie kwestii oddzielnego wyboru sołtysa od wyborów rady sołeckiej; zdecydowanie czy głosowanie na członków rady sołeckiej systemem „en bloc” tj. jednocześnie na całą listę członków rady ,czy też oddzielnie na poszczególnych członków rady,
  - b) przyjęcie zgłoszeń kandydatów,
  - c) przygotowanie warunków organizacyjnych (urna wyborcza, zasłona) i przeprowadzenie tajnego głosowania,
  - d) ustalenie wyników głosowania i wyborów oraz ich ogłoszenia,
  - e) sporządzenie protokołu o wynikach wyborów;
- 4) protokół podpisują przewodniczący zebrania oraz wszyscy członkowie komisji wyborczej.

### 3. Bezpośrednie wybory i nieograniczona liczba kandydatów:

- 1) uprawnieni uczestnicy zebrania wyborczego wybierają sołtysa i członków rady sołeckiej tylko spośród kandydatów zgłoszonych na zebraniu wyborczym;
- 2) liczba kandydatów na sołtysa i poszczególnych członków rady sołeckiej jest nieograniczona;
- 3) lista zgłoszeń na kandydatów może być zamknięta dopiero na mocy uchwały zebrania wyborczego;
- 4) głosowanie na sołtysa i członka rady sołeckiej odbywa się wyłącznie osobiście.

### 4. Karty do tajnego głosowania:

- 1) uprawnieni uczestnicy zebrania wyborczego głosują kartami do głosowania, opatrzonymi pieczęcią rady gminy;
- 2) na karcie do głosowania uprawnieni wpisują imię i nazwisko wytypowanego przez siebie lub zgłoszonego oficjalnie na zebraniu kandydata, posiadającego warunki podane w § 14 niniejszego statutu;
- 3) nieważne są głosy na kartach:
  - a) całkowicie przedartych,
  - b) innych niż wymienione w lit. a).
5. Ustalenie wyników głosowania i wyborów:

## **Rozdział 7**

### **ODWOŁANIE SOŁTYSA I RADY SOŁECKIEJ**

- § 21.** 1. Odwołanie sołtysa i rady sołeckiej stanowi wyłączną kompetencję zebrania wiejskiego.
2. Zarządzenie o zwołaniu zebrania wiejskiego w celu ewentualnego odwołania sołtysa bądź rady sołeckiej „in corpore” albo poszczególnych członków rady podejmuje wójt gminy w oparciu o uchwałę rady gminy, ustalając: miejsce, dzień, godzinę zebrania.
3. W zarządzeniu podaje się wnioskodawcę odwołania.
4. Wnioski o odwołanie kierowane są do rady gminy.
5. O odwołanie mogą występować:
- 1) rada gminy bądź wójt gminy;
  - 2) mieszkańcy sołectwa, których wniosek uzyska co najmniej 1/10 podpisów.
6. Wniosek o odwołanie powinien zawierać uzasadnienie.
7. Rozpatrywane są wnioski:
- 1) stawiające zarzuty niewywiązywania się z obowiązków statutowych;
  - 2) nierespektowania uchwał zebrania wiejskiego;
  - 3) wskazujące na dopuszczenie się czynów dyskwalifikujących w opinii społecznej.
8. Odwołanie z zajmowanej funkcji powinno być podjęte po wysłuchaniu zainteresowanego.
9. Zebranie wiejskie obowiązane jest wysłuchać wszystkich wyjaśnień oraz racji zainteresowanego.
10. Odwołanie następuje w trybie głosowania tajnego i bezpośredniego, które przeprowadza powołana w tym celu „komisja odwoławcza”.
11. Wyniki uchwały zebrania wyborczego podaje się do wiadomości mieszkańców sołectwa.
12. Sołtys (członek rady sołeckiej) może złożyć rezygnację w toku kadencji z pełnionej funkcji.
13. W przypadku ustąpienia, odwołania lub śmierci sołtysa lub członka rady sołeckiej wójt zarządza wybory uzupełniające.
14. Wybory uzupełniające odbywają się według zasad określonych w § 20 niniejszego statutu.

## **Rozdział 8**

### **SOŁTYS - ORGAN WYKONAWCZY SOŁECTWA**

- § 22.** Sołtys z mocy prawa sprawuje funkcję organu wykonawczego sołectwa.
- § 23.** 1. Sołtysa, jako organ wykonawczy sołectwa, niniejszy statut wyposaża w następujące podstawowe kompetencje:
- 1) reprezentanta sołectwa;
  - 2) organizatora zadań sołectwa;

- 3) administratora mienia gminnego i komunalnego;
- 4) wykonawcy określonych przez prawo zadań z zakresu administracji publicznej w sołectwie.

2. Działalność sołtysa jako organu wykonawczego sołectwa, wspomaga rada sołecka.

**§ 24. Sołtys – reprezentant sołectwa:**

- 1) do uprawnień sołtysa, jako reprezentanta sołectwa, zalicza się w szczególności:
  - a) występowanie w imieniu sołectwa wobec władz, instytucji, organizacji i osób prywatnych we wszystkich sprawach, które dotyczą społecznych i prawnych, w tym statutowych interesów sołectwa,
  - b) udział w sesjach rady gminy z prawem głosu doradczego i występowania w imieniu sołectwa,
  - c) występowanie wobec organów gminy z inicjatywami w ramach zdolności i sądowej sołectwa i uprawnień do jej posiadania na mocy ustaleń niniejszego statutu,
  - d) zwoływanie zebrania wiejskiego i przewodniczenia jego obradom z uwzględnieniem przepisu § 19 niniejszego statutu,
  - e) zwoływanie i przewodniczenie radzie sołeckiej,
  - f) informowanie ogółu mieszkańców o wszystkich ważniejszych dla sołectwa sprawach.

**§ 25. Uczestnictwo sołtysa w pracach rady gminy:**

- 1) sołtys uczestniczy w pracach rady gminy na zasadach szczegółowo ustalonych w odrębnej uchwale rady gminy i postanowieniach niniejszego statutu;
- 2) sołtys w szczególności:
  - a) bierze udział w sesjach rady gminy, jednakże bez prawa głosowania nad uchwałami, przysługującego ustawowo radnym,
  - b) ma prawo głosu w dyskusji radnych na sesji, zgodnie z regulaminem rady;
- 3) sołtysowi przysługują diety oraz zwrot kosztów podróży służbowej na mocy odrębnej uchwały rady gminy.

**§ 26. Sołtys – organizator zadań sołectwa:**

- 1) uprawnieniami sołtysa objęte są w szczególności następujące sprawy:
  - a) projektowanie programów i planów działań sołectwa oraz przedkładanie ich zebraniu wiejskiemu,
  - b) przygotowanie dla zebrania wiejskiego projektów rozstrzygnięć (uchwał) należących z mocy niniejszego statutu do jego kompetencji decyzyjnych, opiniodawczych, wnioskodawczych i kontrolnych,
  - c) przygotowanie projektów planu finansowego sołectwa oraz podejmowanie odpowiednich działań konsultacyjnych z wójtem gminy,
  - d) organizowanie oraz koordynowanie inicjatyw jak i przedsięwzięć społecznych mających na celu poprawę warunków społeczności wiejskiej, w szczególności poprzez projektowanie, zachęcanie, propagowanie oraz realizację społecznych przedsięwzięć,
  - e) podejmowanie działań wykonawczych wspólnie z radą sołecką w sprawach realizacji uchwał zebrania wiejskiego i uchwał rady gminy odnoszących się do sołectwa oraz postanowień niniejszego statutu.

**§ 27. Sołtys – administrator mienia gminnego i komunalnego:**

- 1) sołtys podejmuje w szczególności czynności przygotowawcze oraz wykonawcze związane

z administracją składników mienia gminnego oraz powierzonego sołectwu mienia komunalnego, korzystając z e współdziałania, opinii i wniosków rady sołeckiej w granicach zwykłego zarządu, określonego w § 13 ust. 6 niniejszego statutu;

- 2) sołtys, w ramach zarządu zwykłego może bezpośrednio podejmować decyzje oraz zobowiązania, których wartość nie przekracza 5000,- zł.;
- 3) czynności prawne sołtysa mogące spowodować powstanie zobowiązań pieniężnych powyżej wartości wymienionej w pkt. 2 wymaga zgody wójta gminy;
- 4) sołtys występuje do wójta gminy z wnioskami, propozycjami, inicjatywami w sprawach sołeckiego mienia przekraczającego jego sołectwa kompetencje „zwykłego zarządu”;
- 5) sołtys może występować przed sądem na zasadzie posiadanej przez sołectwo zdolności sądowej określonej postanowieniami niniejszego statutu oraz z upoważnienia zebrania wiejskiego w sprawach należących do statutowej kompetencji sołectwa;
- 6) sołtys korzysta z pomocy prawnej i techniczno – organizacyjnej wójta gminy w sprawach administracji mieniem, będącym w gestii sołectwa.

**§ 28.** Sołtys podejmuje określone przepisami prawa zadania z zakresu administracji publicznej a w szczególności:

- 1) współdziała z organami Państwowej Inspekcji Sanitarnej a także zakładami ubezpieczeń społecznej służby zdrowia w kwestiach ochrony zdrowia i życia ludności, zgłaszania chorób zakaźnych, właściwego poziomu sanitarnego wsi (ustawa z dnia 13 listopada 1963 roku o zwalczaniu chorób zakaźnych, ustawa z dnia 31 stycznia 1985 roku o zapobieganiu narkomanii);
- 2) współorganizuje działania oraz zapobiega bezpośrednio klęskom żywiołowym oraz usuwa ich skutki;
- 3) współdziała z organami straży pożarnej w profilaktyce przeciwpożarowej;
- 4) na podstawie uchwały rady gminy, sołtys inkasuje podatek rolny od nieruchomości za odpowiednia prowizją.

**§ 29.** Uprawnienia sołtysa jako funkcjonariusza publicznego:

- 1) sołtys z mocy prawa korzysta z ochrony prawnej przysługującej funkcjonariuszom publicznym, która polega w szczególności na:
  - a) wzmocnionej przepisami prawa ochronie przed bezprawnymi atakami na jego osobę,
  - b) surowszej odpowiedzialności, gdy wykonywane funkcje publiczne są wykorzystywane dla czynów przestępczych,
  - c) ściganiu z urzędu, z oskarżenia prokuratorskiego, za przestępstwa popełnione na funkcjonariuszach publicznych;
- 2) sołtysowi przysługuje pomoc prawna urzędu gminy w sprawach ustawowego korzystania z ochrony prawnej w toku sprawowania mandatu.

## **Rozdział 9**

### **RADA SOŁECKA**

**§ 30.** 1. Rada sołecka składa się z 3 - 7 osób.

2. Rada sołecka wspomaga i współpracuje z sołtysem w jego działalności jako organu wykonawczego sołectwa.

## **Rozdział 10**

### **NADZÓR SOŁECTWA**

**§ 31.** 1. Nadzór nad działalnością sołectwa sprawuje rada gminy.

2. Nadzór nad działalnością samorządu sołectwa sprawowany jest na podstawie kryteriów: zgodności z prawem, celowości, rzetelności i gospodarności.

3. Sołtys przekazuje wójtowi gminy – w terminie 7 dni od ich podjęcia – uchwały, wnioski i opinie zebrania wiejskiego, rady sołectkiej oraz komisji rewizyjnej.

4. Środki nadzoru rady gminy to:

- 1) rozpatrywanie sprawozdań z działalności gospodarczej, zarządzającej i finansowej sołectwa;
- 2) dokonywanie oceny stanu sołectwa na sesji;
- 3) wyrażanie stanowiska w drodze uchwały rady gminy w sprawach realizacji statutowych zadań sołectwa.

5. Bieżącą kontrolę nad statutową działalnością sołectwa sprawuje wójt gminy.

6. Wójt i wyznaczeni pracownicy urzędu gminy są uprawnieni do żądania niezbędnych informacji i danych dotyczących funkcjonowania sołectwa.

7. Wójt gminy wstrzymuje wykonanie uchwał zebrania wiejskiego sprzecznych z prawem i przekazuje je do rozpatrzenia radzie gminy celem zajęcia ostatecznego stanowisk do uchylecia włącznie.

## **Rozdział 11**

### **POSTANOWIENIA KOŃCOWE**

**§ 32.** Zmiany statutu sołectwa należą do wyłącznej kompetencji rady gminy.

**§ 33.** W przypadkach spornych lub wątpliwych interpretacji niniejszego statutu dokonujew sposób wiążący Wójt Gminy Inowódz

## **STATUT SOŁECTWA KRÓLOWA WOLA**

Gmina Inowłódz, powiat Tomaszów Mazowiecki, Województwo Łódzkie

Metryka sołectwa:

1. Niniejszy Statut został uchwalony przez Radę Gminy Inowłódz w dniu 21.01.2010 r. po wysłuchaniu opinii Zebrania Wiejskiego w Królowej Woli.
2. Terenem sołectwa Królowa Wola jest wieś Królowa Wola, wraz z przysiółkiem Stegny, o obszarze zakreślonym granicami na załączonej mapie Gminy Inowłódz.

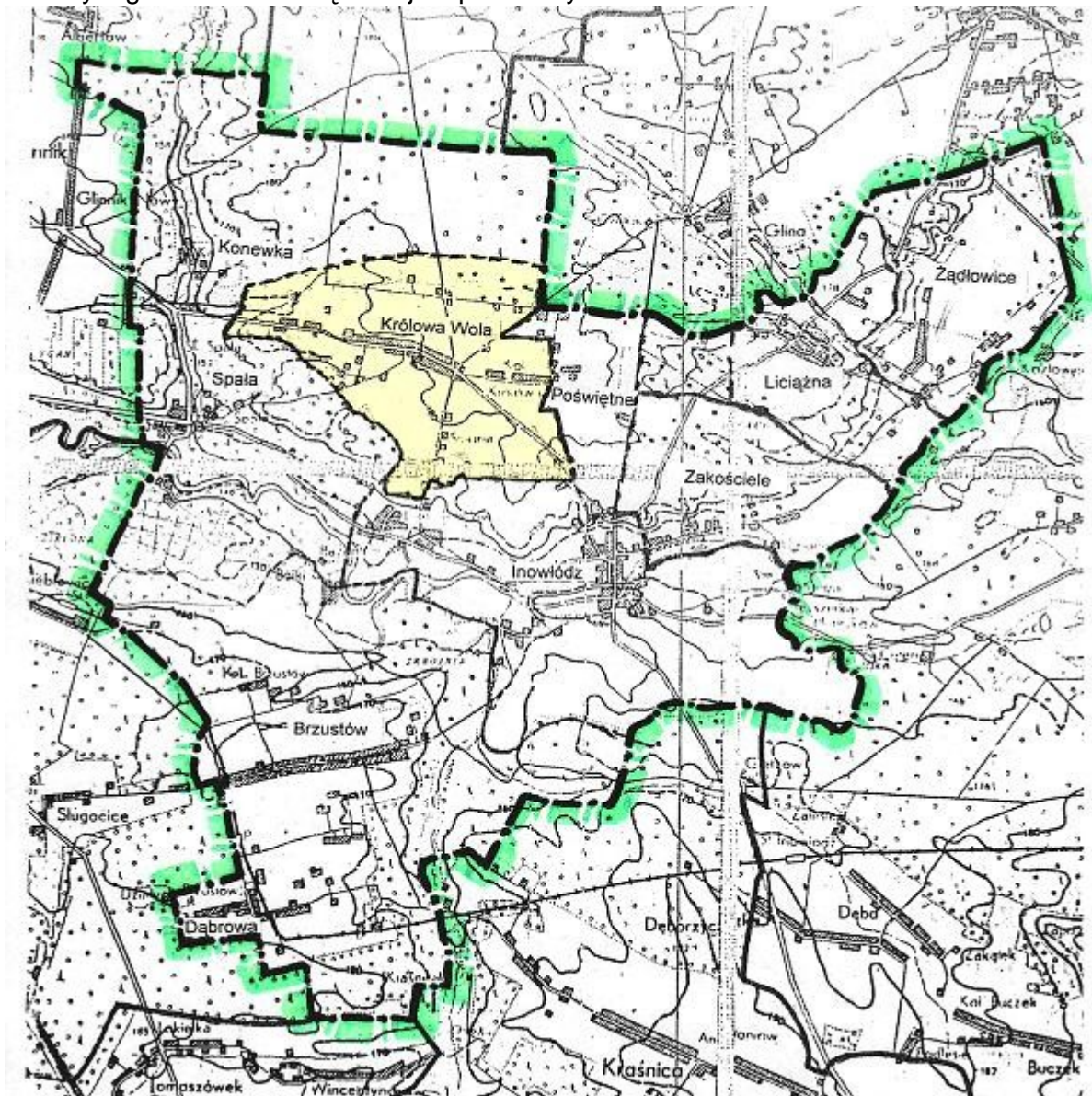

3. Sołectwo obejmuje obszar o powierzchni 7,94 km<sup>2</sup> który stale zamieszkuje 712 mieszkańców /stan na dn.31.12.2008 r./.

4. Sołectwo Królowa Wola ma obecnie charakter rolniczo – rzemieślniczy. Wzmianki o miejscowości pochodzą z 1495 r. W okresie międzywojennym wieś szybko się rozwijała dzięki patronatowi prezydenta II RP I. Mościckiego, rezydującego w pobliskiej Spale. W Królowej Woli działa Ochotnicza Straż Pożarna powołana w 1918 r. a także Stowarzyszenie na Rzecz Rozwoju Królowej Woli - „Przyjazna Wieś”.



## **Rozdział 1**

### **POSTANOWIENIA OGÓLNE**

- § 1.** 1. Sołectwo z mocy prawa jest jednostką pomocniczą gminy.
2. Sołectwo jako jednostka pomocnicza gminy posiada i realizuje zadania własne na warunkach określonych w niniejszym statucie.
3. Statut sołectwa określa kompetencje, zadania i zakres działania sołectwa jak i jego organów oraz organizację wewnętrzną.
4. W zakresie realizacji zadań własnych sołectwo działa samodzielnie zgodnie z ustaleniami niniejszego statutu.
5. Zgodnie z przepisami prawa sołectwo współdziała z organami gminy w wykonaniu zadań własnych i zleconych gminy.
6. Rozstrzygnięcia organów gminy dotyczące żywotnych spraw sołectwa podejmowane są po uzyskaniu uprzedniej opinii sołectwa.
7. Sołectwo posiada zdolność sądową w sprawach należących do jego właściwości z mocy ustawy i niniejszego statutu.
8. Zmiana granic sołectwa, jego zniesienia lub podział następuje z ważnych powodów ogólnogminnych w drodze uchwały rady gminy pod następującymi warunkami:
- 1) po przeprowadzeniu konsultacji z mieszkańcami sołectwa i w uzasadnionych przypadkach z mieszkańcami granicznych sołectw, którzy mają interes społeczno – prawny w zmianach granicy sołectwa;
  - 2) z inicjatywy samych mieszkańców zainteresowanych zmianami terytorialnymi sołectwa.

## **Rozdział 2**

### **ZAKRES DZIAŁANIA**

- § 2.** Sołectwo i jego organy dbają o zbiorowe potrzeby wspólnoty mieszkańców sołectwa.
- § 3.** Ogólnospołeczna i integracyjna funkcja:
- 1) zadania sołectwa obejmują w szczególności:
    - a) współdziałanie z miejscowymi organizacjami społecznymi w sprawach kształtowania właściwych postaw mieszkańców, gotowości niesienia pomocy sąsiedzkiej, kultury współżycia mieszkańców, wzajemnego szacunku, kultywowania gospodarności, dyscypliny społecznej, poszanowania mienia,
    - b) działania oświatowo – wychowawcze na rzecz umacniania rodziny, kultury życia rodzinnego oraz wychowania w rodzinie,
    - c) organizowanie różnych form opieki społecznej oraz pomocy sąsiedzkiej dla niepełnosprawnych mieszkańców pozbawionych pomocy z zewnątrz,
    - d) zapewnienie opieki oraz organizowanie czasu wolnego dzieci i młodzieży,
    - e) podejmowanie działań mających na celu umacnianie bezpieczeństwa i porządku publicznego,
    - f) organizowanie i współdziałanie z właściwymi organami dla poprawy warunków sanitarnych, stanu ochrony przeciwpożarowej oraz zabezpieczenia przeciwpożarowego.
- § 4.** Władanie i użytkowanie mienia:
- 1) sołectwo jest właściwe w sprawach:
    - a) własności, użytkowania lub innych praw rzeczowych i majątkowych, zwanych mieniem gminnym,

- b) mienia komunalnego przekazanego sołectwu na zasadach bieżącego korzystania z tego mienia w zakresie zwykłego zarządu,
- c) przeznaczania środków finansowych znajdujących się w jego dyspozycji,
- d) kierunków, zakresu i form społecznych przedsięwzięć,
- e) utrzymania, konserwacji, remontów wiejskich obiektów komunalnych, socjalnych, kulturalnych i sportowych w ramach ustaleń, planów oraz budżetu gminy.

**§ 5. Realizacja funkcji ogólnogminnych:**

- 1) sołectwo współdziała z organami gminy, wyraża opinie oraz ustosunkowuje się w sprawach:
  - a) planu szczegółowego zagospodarowania sołectwa oraz planów ochrony naturalnego środowiska,
  - b) lokalizacji inwestycji,
  - c) remontów kapitałnych, budowy dróg i ulic oraz ich oświetlenia, kanalizacji, zaopatrzenia w energię elektryczną i ciepłą, terenów rekreacyjnych i urządzeń sportowych, przeznaczenia pustych lokali użytkowych,
  - d) zmian w rozkładzie jazdy środków komunikacji miejskiej, przebiegu tras komunikacyjnych i rozmieszczenia przystanków,
  - e) zmian przeznaczenia obiektów oświaty, służby zdrowia, kultury, pomocy społecznej, sportu i rekreacji, znajdujących się na terytorium sołectwa,
  - f) rozmieszczenia punktów handlowych, gastronomicznych, usługowych i targowisk.

### **Rozdział 3**

#### **WŁADZE SOŁECTWA**

**§ 6. Samorządowymi władzami sołectwa są:**

- 1) zebranie wiejskie – organ uchwałodawczy sołectwa;
- 2) sołtys – organ wykonawczy sołectwa;
- 3) rada sołecka – organ wspomagający sołtysa w funkcjach wykonawczych.

**§ 7.** Zebranie wiejskie może powołać także zespoły i grupy robocze, określając ich zadania.

**§ 8.** Kadencja sołtysa i rady sołeckiej odpowiada kadencji rady gminy, licząc od daty ich wyborów.

**§ 9.** Wybory sołtysa i rady sołeckiej zarządza rada gminy w terminie 3 miesięcy po upływie kadencji rady.

**§ 10.** Nadzór nad działalnością organów sołectwa sprawują organy gminy zgodnie z postanowieniami niniejszego statutu.

### **Rozdział 4**

#### **ZEBRANIE WIEJSKIE - KOMPETENCJE**

**§ 11.** Kompetencją zebrania wiejskiego są objęte wszystkie sprawy pozostające w zakresie działania sołectwa, określone w niniejszym statucie.

**§ 12.** Do wyłącznej właściwości zebrania wiejskiego należą w szczególności sprawy:

- 1) wybór i odwołanie organów sołectwa:

- a) wybór i odwołanie sołtysa,
  - b) wybór i odwołanie rady sołectkiej;
- 2) podejmowanie uchwał wnioskujących do rady gminy o organizacji i zakresie działania sołectwa, a zwłaszcza
- a) zmiany kompetencji,
  - b) struktury organów sołectwa,
  - c) granic sołectwa,
  - d) utworzenia innej jednostki pomocniczej,
  - e) zmiany zasad i form uczestnictwa sołtysa w pracach rady gminy,
  - f) zmiany zasad zarządzania,
  - g) korzystania z powierzonego sołectwu mienia komunalnego,
  - h) warunków korzystania z przysługującej sołectwu zdolności sądowej,
  - i) zasad gospodarki finansowej w ramach budżetu gminy;
- 3) programowanie i planowanie:
- a) uchwalanie wieloletnich programów rozwoju gospodarczego sołectwa,
  - b) uchwalanie rocznych planów rozwoju gospodarczego sołectwa,
  - c) uchwalanie odcinkowych planów gospodarczych przedsięwzięć,
  - d) uchwalanie programu i planów społecznych przedsięwzięć w oparciu o środki własne sołectwa,
  - e) uchwalanie programów wspólnych prac typu renowacyjno – konserwatorskiego z sąsiadującymi sołectwami oraz inicjatyw inwestycyjnych w porozumieniu z organami gminy,
  - f) uchwalanie wniosków do realizacji ze środków finansowych z funduszu sołectkiego zgodnie z ustawą z dnia 20 lutego 2009 r. o funduszu sołectkim;
- 4) współdziałanie z organami gminy w sprawach rozwoju gospodarczego:
- a) występowanie do wójta gminy z wnioskami dotyczącymi realizacji zadań z funduszu sołectkiego oraz wnioskami i opiniami dotyczącymi realizacji zadań i funkcji ogólnogminnych na terenie sołectwa.

### **§ 13. Zasady gospodarowania mieniem komunalnym i gminnym:**

- 1) wszystkie przysługujące do dnia 27 maja 1990 r. mieszkańcom sołectwa prawa własności użytkowania lub inne prawa rzeczowe, majątkowe zwane mieniem gminnym pozostają nienaruszone z mocy prawa;
- 2) zebranie wiejskie ma prawo, wiążącego radę gminy, wypowiedania się oraz opiniowania i decydowania, zgodnie z treścią art. 48, ust. 2 ustawy o samorządzie gminnym o korzystaniu z dotychczasowych praw sołectwa z mienia gminnego („rada gminy nie może uszczuplić dotychczasowych praw sołectw do korzystania z mienia bez zgody zebrania wiejskiego”);
- 3) we władanie sołectwa mogą być przekazane składniki mienia komunalnego, przez radę gminy odrębną uchwałą;
- 4) zebranie wiejskie:
  - a) występuje do rady gminy z wnioskami o przekazanie wskazanych składników mienia komunalnego do korzystania i zarządzania,

- b) podejmuje uchwały dotyczące przyjmowania lub odrzucania składników mienia komunalnego wskazanych przez organy gminy;
- 5) zebranie wiejskie podejmuje działania oraz upoważnia sołtysa do sprawowania zwykłego zarządu mieniem;
- 6) zasady zwykłego zarządu mieniem sprowadzają się do:
- a) zachowania mienia i osiągania z niego normalnych korzyści w tym pobierania dochodów,
  - b) utrzymania mienia w stanie nie pogorszonym w ramach jego obecnego przeznaczenia;
  - c) realizacji normalnej gospodarczo eksploatacji mienia.

#### **§ 14. Zasady gospodarki finansowej:**

- 1) sołectwo prowadzi gospodarkę finansową w ramach budżetu gminy;
- 2) zebrania wiejskie ustosunkowuje się do projektu budżetu gminy w części dotyczącej sołectwa;
- 3) dochodami sołectwa są przychody własne pochodzące z wpływów określonej działalności, w tym:
  - a) dochody uzyskane z tytułu zarządu mieniem gminnym;
  - b) dochody z najmu lub dzierżawy obiektów będących w gestii sołectwa,
  - c) dochody z imprez, wystaw, koncertów, konkursów organizowanych zgodnie z obowiązującymi przepisami,
  - d) dotacje celowe z budżetu gminy,
  - e) dobrowolne wpłaty osób fizycznych i prawnych;
- 4) środki finansowe sołectwa przeznacza się w szczególności na:
  - a) dofinansowanie przedsięwzięć społecznych,
  - b) wyposażenie, remont i utrzymanie dróg dojazdowych,
  - c) utrzymanie i konserwację mienia gminnego oraz komunalnego przekazanego w zarząd sołectwa,
  - d) pokrycie kosztów związanych z działalnością techniczno – organizacyjną organów sołectwa.

## **Rozdział 5**

### **PROCEDURY ZEBRANIA WIEJSKIEGO**

#### **§ 15. Uczestnictwo w zebraniu wiejskim:**

- 1) prawo uczestnictwa i wybierania w zebraniu wiejskim mają wszyscy mieszkańcy sołectwa, posiadający obywatelstwo krajów UE, zameldowani na pobyt stały lub stale zamieszkujący na obszarze sołectwa, posiadający czynne prawo wyborcze do rady gminy Inowódz, wpisani do stałego rejestru wyborców gminy Inowódz i nie pozbawieni z mocy prawa uprawnień wyborczych;
- 2) uczestnictwo w zebraniu wiejskim upoważnia, zgodnie z jego regulaminem, do:
  - a) zabierania głosu w dyskusji,
  - b) przedstawiania wniosków i projektów uchwał,
  - c) głosowania,
  - d) składania oświadczeń,

e) żądania zapisu do protokołu złożonego oświadczenia bądź deklaracji itp.;

3) w zebraniu wiejskim mogą uczestniczyć wójt i radni rady gminy, zabierać głos i składać oświadczenia poza regulaminowym porządkiem obrad.

#### **§ 16.** Zwołanie zebrania wiejskiego:

1) zebranie wiejskie zwołuje sołtys:

- a) z własnej inicjatywy,
- b) na wniosek rady sołeckiej,
- c) na pisemny wniosek co najmniej 1/10 uprawnionych do udziału w zebraniu wiejskim,
- d) na wniosek wójta gminy.

#### **§ 17.** Zebranie zwykłe i nadzwyczajne:

- 1) zebrania wiejskie odbywają się w miarę potrzeb, w zasadzie jednak nie rzadziej niż dwa razy do roku, a w szczególności w okresie przedwiosennym i przed zakończeniem roku budżetowego;
- 2) uchwalenie budżetu sołectwa oraz rozpatrzenie rocznego sprawozdania z działalności sołtysa i rady sołeckiej powinno nastąpić przed uchwaleniem budżetu gminy;
- 3) zebranie nadzwyczajne zwołuje sołtys:
  - a) w porozumieniu z radą sołecką,
  - b) na wniosek rady lub wójta gminy, w terminie 10 dni od daty zgłoszenia wniosku, bądź wcześniej, jeżeli warunki na to pozwalają;
- 4) o zebraniu wiejskim powiadamia się mieszkańców sołectwa zgodnie z miejscowymi zwyczajami, zamieszczając proponowany porządek obrad oraz ewentualności odbycia zebrania w II terminie.

#### **§ 18.** Ważność zebrania wiejskiego i prawomocność uchwał:

- 1) wymagane „quorum” dla ważności zebrania wiejskiego i podejmowanych uchwał wynosi 1/10 uprawnionych mieszkańców sołectwa;
- 2) przepisu wymienionego w pkt.1) nie stosuje się, gdy zebranie odbywa się w II terminie;
- 3) uchwały (i wnioski) zebrania wiejskiego podejmowane są w trybie jawnym wyjąwszy przeprowadzanie wyborów oraz odwołanie sołtysa jak i członków rady sołeckiej;
- 4) uchwały i wnioski zapadają zwykłą większością głosów, co oznacza, że liczba głosów „za” przewyższa liczbę głosów „przeciw”.

#### **§ 19.** Kierowanie obradami:

- 1) zebranie wiejskie otwiera i przewodniczy mu sołtys;
- 2) w razie nieobecności sołtysa lub uzasadnionej niemożności prowadzenia obrad, zebraniu wiejskiemu przewodniczy najstarszy wiekiem członek rady sołeckiej lub inny wybrany przez zebranie członek rady;
- 3) porządek obrad uchwała zebranie wiejskie;
- 4) obrady są protokołowane przez sekretarza obrad, wybranego przez zebranie i wraz z uchwałami oraz z wnioskami przekazywane do urzędu gminy.

## **Rozdział 6**

## SOŁECKA ORDYNACJA WYBORCZA

### § 20. 1. Zarządzanie wyborów:

- 1) wybory sołtysa i członków rady sołeckiej zarządza wójt gminy w oparciu o uchwałę rady gminy w terminie przewidzianym w § 9 statutu;
- 2) w zarządzeniu o wyborach podaje się:
  - a) miejsce, godzinę i dzień zebrania wiejskiego,
  - b) miejsce, godzinę i dzień zebrania wiejskiego,
    - wyborów przewodniczącego zebrania,
    - sprawozdanie z działalności organu wykonawczego za kadencję,
    - dyskusja nad sprawozdaniem,
    - powołanie komisji wyborczej,
    - zgłoszenie kandydatów na sołtysa i członków rady sołeckiej,
    - przeprowadzenie głosowania,
    - ogłoszenie wyników wyborów.

### 2. Komisja wyborcza:

- 1) wybory sołtysa i członków rady sołeckiej przeprowadza komisja wyborcza w składzie co najmniej 3 osób, wybrana spośród uprawnionych uczestników zebrania;
- 2) członkiem Komisji nie może być osoba kandydująca do organów sołectwa;
- 3) do zadań Komisji wyborczej należy:
  - a) przedstawienie uczestnikom zebrania trybu przeprowadzania wyborów, a m.in. ewentualnych propozycji dotyczących rozstrzygnięcia przez zebranie kwestii oddzielnego wyboru sołtysa od wyborów rady sołeckiej; zdecydowanie czy głosowanie na członków rady sołeckiej systemem „en bloc” tj. jednocześnie na całą listę członków rady ,czy też oddzielnie na poszczególnych członków rady,
  - b) przyjęcie zgłoszeń kandydatów,
  - c) przygotowanie warunków organizacyjnych (urna wyborcza, zasłona) i przeprowadzenie tajnego głosowania,
  - d) ustalenie wyników głosowania i wyborów oraz ich ogłoszenia,
  - e) sporządzenie protokołu o wynikach wyborów;
- 4) protokół podpisują przewodniczący zebrania oraz wszyscy członkowie komisji wyborczej.

### 3. Bezpośrednie wybory i nieograniczona liczba kandydatów:

- 1) uprawnieni uczestnicy zebrania wyborczego wybierają sołtysa i członków rady sołeckiej tylko spośród kandydatów zgłoszonych na zebraniu wyborczym;
- 2) liczba kandydatów na sołtysa i poszczególnych członków rady sołeckiej jest nieograniczona;
- 3) lista zgłoszeń na kandydatów może być zamknięta dopiero na mocy uchwały zebrania wyborczego;
- 4) głosowanie na sołtysa i członka rady sołeckiej odbywa się wyłącznie osobiście.

### 4. Karty do tajnego głosowania:

- 1) uprawnieni uczestnicy zebrania wyborczego głosują kartami do głosowania, opatrzonymi pieczęcią rady gminy;
  - 2) na karcie do głosowania uprawnieni wpisują imię i nazwisko wytypowanego przez siebie lub zgłoszonego oficjalnie na zebraniu kandydata, posiadającego warunki podane w § 14 niniejszego statutu;
  - 3) nieważne są głosy na kartach:
    - a) całkowicie przedartych,
    - b) innych niż wymienione w lit. a).
5. Ustalenie wyników głosowania i wyborów:
- 1) za wybranych uważa się kandydatów, którzy uzyskali największą liczbę głosów.

## **Rozdział 7**

### **ODWOŁANIE SOŁTYSA I RADY SOŁECKIEJ**

- § 21.** 1. Odwołanie sołtysa i rady sołeckiej stanowi wyłączną kompetencję zebrania wiejskiego.
2. Zarządzenie o zwołaniu zebrania wiejskiego w celu ewentualnego odwołania sołtysa bądź rady sołeckiej „in corpore” albo poszczególnych członków rady podejmuje wójt gminy w oparciu o uchwałę rady gminy, ustalając: miejsce, dzień, godzinę zebrania.
3. W zarządzeniu podaje się wnioskodawcę odwołania.
4. Wnioski o odwołanie kierowane są do rady gminy.
5. O odwołanie mogą występować:
- 1) rada gminy bądź wójt gminy;
  - 2) mieszkańcy sołectwa, których wniosek uzyska co najmniej 1/10 podpisów.
6. Wniosek o odwołanie powinien zawierać uzasadnienie.
7. Rozpatrywane są wnioski:
- 1) stawiające zarzuty niewywiązywania się z obowiązków statutowych;
  - 2) niespektowania uchwał zebrania wiejskiego;
  - 3) wskazujące na dopuszczenie się czynów dyskwalifikujących w opinii społecznej.
8. Odwołanie z zajmowanej funkcji powinno być podjęte po wysłuchaniu zainteresowanego.
9. Zebranie wiejskie obowiązane jest wysłuchać wszystkich wyjaśnień oraz racji zainteresowanego.
10. Odwołanie następuje w trybie głosowania tajnego i bezpośredniego, które przeprowadza powołana w tym celu „komisja odwoławcza”.
11. Wyniki uchwały zebrania wyborczego podaje się do wiadomości mieszkańców sołectwa.
12. Sołtys (członek rady sołeckiej) może złożyć rezygnację w toku kadencji z pełnionej funkcji.
13. W przypadku ustąpienia, odwołania lub śmierci sołtysa lub członka rady sołeckiej wójt zarządza wybory uzupełniające.
14. Wybory uzupełniające odbywają się według zasad określonych w § 20 niniejszego statutu.

## **Rozdział 8**

### **SOŁTYS - ORGAN WYKONAWCZY SOŁECTWA**

- § 22.** Sołtys z mocy prawa sprawuje funkcję organu wykonawczego sołectwa.
- § 23.** 1. Sołtysa, jako organ wykonawczy sołectwa, niniejszy statut wyposaża w następujące podstawowe kompetencje:
- 1) reprezentanta sołectwa;

- 2) organizatora zadań sołectwa;
- 3) administratora mienia gminnego i komunalnego;
- 4) wykonawcy określonych przez prawo zadań z zakresu administracji publicznej w sołectwie.

2. Działalność sołtysa jako organu wykonawczego sołectwa, wspomaga rada sołectwa.

**§ 24. Sołtys - reprezentant sołectwa:**

- 1) do uprawnień sołtysa, jako reprezentanta sołectwa, zalicza się w szczególności:
  - a) występowanie w imieniu sołectwa wobec władz, instytucji, organizacji i osób prywatnych we wszystkich sprawach, które dotyczą społecznych i prawnych, w tym statutowych interesów sołectwa,
  - b) udział w sesjach rady gminy z prawem głosu doradczego i występowania w imieniu sołectwa,
  - c) występowanie wobec organów gminy z inicjatywami w ramach zdolności sądowej sołectwa i uprawnień do jej posiadania na mocy ustaleń niniejszego statutu,
  - d) zwoływanie zebrania wiejskiego i przewodniczenia jego obradom z uwzględnieniem przepisu § 19 niniejszego statutu,
  - e) zwoływanie i przewodniczenie radzie sołectwej,
  - f) informowanie ogółu mieszkańców o wszystkich ważniejszych dla sołectwa sprawach.

**§ 25. Uczestnictwo sołtysa w pracach rady gminy:**

- 1) sołtys uczestniczy w pracach rady gminy na zasadach szczegółowo ustalonych w odrębnej uchwale rady gminy i postanowieniach niniejszego statutu;
- 2) sołtys w szczególności:
  - a) bierze udział w sesjach rady gminy, jednakże bez prawa głosowania nad uchwałami, przysługującego ustawowo radnym,
  - b) ma prawo głosu w dyskusji radnych na sesji, zgodnie z regulaminem rady;
- 3) sołtysowi przysługują diety oraz zwrot kosztów podróży służbowej na mocy odrębnej uchwały rady gminy.

**§ 26. Sołtys - organizator zadań sołectwa:**

- 1) uprawnieniami sołtysa objęte są w szczególności następujące sprawy:
  - a) projektowanie programów i planów działań sołectwa oraz przedkładanie ich zebraniu wiejskiemu,
  - b) przygotowanie dla zebrania wiejskiego projektów rozstrzygnięć (uchwał) należących z mocy niniejszego statutu do jego kompetencji decyzyjnych, opiniodawczych, wnioskodawczych i kontrolnych,
  - c) przygotowanie projektów planu finansowego sołectwa oraz podejmowanie odpowiednich działań konsultacyjnych z wójtem gminy,
  - d) organizowanie oraz koordynowanie inicjatyw jak i przedsięwzięć społecznych mających na celu poprawę warunków społeczności wiejskiej, w szczególności poprzez projektowanie, zachęcanie, propagowanie oraz realizację społecznych przedsięwzięć,
  - e) podejmowanie działań wykonawczych wspólnie z radą sołectwą w sprawach realizacji uchwał zebrania wiejskiego i uchwał rady gminy odnoszących się do sołectwa oraz postanowień niniejszego statutu.

**§ 27. Sołtys – administrator mienia gminnego i komunalnego:**



- 1) sołtys podejmuje w szczególności czynności przygotowawcze oraz wykonawcze związane z administracją składników mienia gminnego oraz powierzonego sołectwu mienia komunalnego, korzystając z współdziałania, opinii i wniosków rady sołeckiej w granicach zwykłego zarządu, określonego w § 13 ust. 6 niniejszego statutu;
- 2) sołtys, w ramach zarządu zwykłego może bezpośrednio podejmować decyzje oraz zobowiązania, których wartość nie przekracza 5000,- zł.;
- 3) czynności prawne sołtysa mogące spowodować powstanie zobowiązań pieniężnych powyżej wartości wymienionej w pkt. 2 wymaga zgody wójta gminy;
- 4) sołtys występuje do wójta gminy z wnioskami, propozycjami, inicjatywami w sprawach sołeckiego mienia przekraczającego jego sołectwa kompetencje „zwykłego zarządu”;
- 5) sołtys może występować przed sądem na zasadzie posiadanej przez sołectwo zdolności sądowej określonej postanowieniami niniejszego statutu oraz z upoważnienia zebrania wiejskiego w sprawach należących do statutowej kompetencji sołectwa;
- 6) sołtys korzysta z pomocy prawnej i techniczno – organizacyjnej wójta gminy w sprawach administracji mieniem, będącym w gestii sołectwa.

**§ 28.** Sołtys podejmuje określone przepisami prawa zadania z zakresu administracji publicznej a w szczególności:

- 1) współdziała z organami Państwowej Inspekcji Sanitarnej a także zakładami ubezpieczeń społecznej służby zdrowia w kwestiach ochrony zdrowia i życia ludności, zgłaszania chorób zakaźnych, właściwego poziomu sanitarnego wsi (ustawa z dnia 13 listopada 1963 roku o zwalczaniu chorób zakaźnych, ustawa z dnia 31 stycznia 1985 roku o zapobieganiu narkomanii);
- 2) współorganizuje działania oraz zapobiega bezpośrednio klęskom żywiołowym oraz usuwa ich skutki;
- 3) współdziała z organami straży pożarnej w profilaktyce przeciwpożarowej;
- 4) na podstawie uchwały rady gminy, sołtys inkasuje podatek rolny od nieruchomości za odpowiednia prowizją.

**§ 29.** Uprawnienia sołtysa jako funkcjonariusza publicznego:

- 1) sołtys z mocy prawa korzysta z ochrony prawnej przysługującej funkcjonariuszom publicznym, która polega w szczególności na:
  - a) wzmocnionej przepisami prawa ochronie przed bezprawnymi atakami na jego osobę,
  - b) surowszej odpowiedzialności, gdy wykonywane funkcje publiczne są wykorzystywane dla czynów przestępczych,
  - c) ściganiu z urzędu, z oskarżenia prokuratorskiego, za przestępstwa popełnione na funkcjonariuszach publicznych;
- 2) sołtysowi przysługuje pomoc prawna urzędu gminy w sprawach ustawowego korzystania z ochrony prawnej w toku sprawowania mandatu.

## **Rozdział 9**

### **RADA SOŁECKA**

**§ 30.** 1. Rada sołecka składa się z 3 - 7 osób.

2. Rada sołecka wspomaga i współpracuje z sołtysem w jego działalności jako organu wykonawczego sołectwa.

## **Rozdział 10**

### **NADZÓR SOŁECTWA**

**§ 31.** 1. Nadzór nad działalnością sołectwa sprawuje rada gminy.

2. Nadzór nad działalnością samorządu sołectwa sprawowany jest na podstawie kryteriów: zgodności z prawem, celowości, rzetelności i gospodarności.

3. Sołtys przekazuje wójtowi gminy – w terminie 7 dni od ich podjęcia – uchwały, wnioski i opinie zebrania wiejskiego, rady sołeckiej oraz komisji rewizyjnej.

4. Środki nadzoru rady gminy to:

- 1) rozpatrywanie sprawozdań z działalności gospodarczej, zarządzającej i finansowej sołectwa;
- 2) dokonywanie oceny stanu sołectwa na sesji;
- 3) wyrażanie stanowiska w drodze uchwały rady gminy w sprawach realizacji statutowych zadań sołectwa.

5. Bieżącą kontrolę nad statutową działalnością sołectwa sprawuje wójt gminy.

6. Wójt i wyznaczeni pracownicy urzędu gminy są uprawnieni do żądania niezbędnych informacji i danych dotyczących funkcjonowania sołectwa.

7. Wójt gminy wstrzymuje wykonanie uchwał zebrania wiejskiego sprzecznych z prawem i przekazuje je do rozpatrzenia radzie gminy celem zajęcia ostatecznego stanowiska do uchylenia włącznie.

## **Rozdział 11**

### **POSTANOWIENIA KOŃCOWE**

**§ 32.** Zmiany statutu sołectwa należą do wyłącznej kompetencji rady gminy.

**§ 33.** W przypadkach spornych lub wątpliwych interpretacji niniejszego statutu dokonuje w sposób wiążący Wójt Gminy Inowódz

## **STATUT SOŁECTWA KONEWKA**

Gmina Inowłódz, powiat Tomaszów Mazowiecki, Województwo Łódzkie

Metryka sołectwa:

1. Niniejszy Statut został uchwalony przez Radę Gminy Inowłódz w dniu 21.01.2010 r. po wysłuchaniu opinii Zebrania Wiejskiego w Konewce.
2. Terenem sołectwa Konewka jest obszar zakreślony granicami na załączonej mapie Gminy Inowłódz.

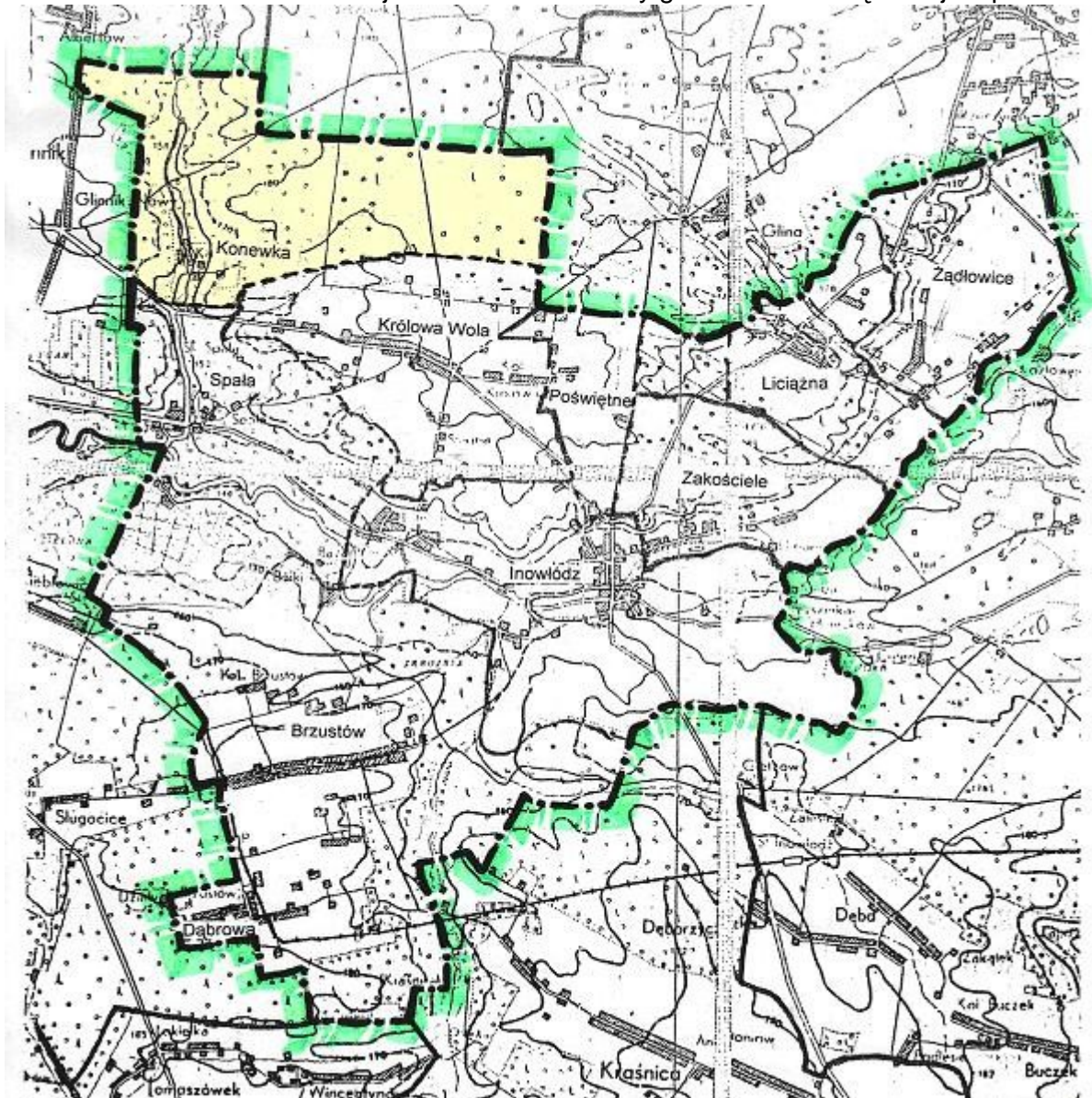

3. Sołectwo obejmuje obszar o powierzchni ok.12 km<sup>2</sup> który stale zamieszkuje 300 mieszkańców /stan na dn.31.12.2008 r./.

4. Sołectwo Konewka obejmuje miejscowość wyrosłą na bazie osady związanej z przemysłem drzewnym której początki związane były z intensywną eksploatacją lasów tego obszaru, w okres I wojny światowej. Na terenie sołectwa podjęło działalność Stowarzyszenie na Rzecz Rozwoju Osiedla Konewka.

### **Rozdział 1**

## POSTANOWIENIA OGÓLNE

- § 1.** 1. Sołectwo z mocy prawa jest jednostką pomocniczą gminy.  
2. Sołectwo jako jednostka pomocnicza gminy posiada i realizuje zadania własne na warunkach określonych w niniejszym statucie.  
3. Statut sołectwa określa kompetencje, zadania i zakres działania sołectwa jak i jego organów oraz organizację wewnętrzną.  
4. W zakresie realizacji zadań własnych sołectwo działa samodzielnie zgodnie z ustaleniami niniejszego statutu.  
5. Zgodnie z przepisami prawa sołectwo współdziała z organami gminy w wykonaniu zadań własnych i zleconych gminy.  
6. Rozstrzygnięcia organów gminy dotyczące żywotnych spraw sołectwa podejmowane są po uzyskaniu uprzedniej opinii sołectwa.  
7. Sołectwo posiada zdolność sądową w sprawach należących do jego właściwości z mocy ustawy i niniejszego statutu.  
8. Zmiana granic sołectwa, jego zniesienia lub podział następuje z ważnych powodów ogólnogminnych w drodze uchwały rady gminy pod następującymi warunkami:
- 1) po przeprowadzeniu konsultacji z mieszkańcami sołectwa i w uzasadnionych przypadkach z mieszkańcami granicznych sołectw, którzy mają interes społeczno – prawny w zmianach granicy sołectwa;
  - 2) z inicjatywy samych mieszkańców zainteresowanych zmianami terytorialnymi sołectwa.

### Rozdział 2

#### ZAKRES DZIAŁANIA

- § 2.** Sołectwo i jego organy dbają o zbiorowe potrzeby wspólnoty mieszkańców sołectwa.
- § 3.** Ogólnospołeczna i integracyjna funkcja:
- 1) zadania sołectwa obejmują w szczególności:
    - a) współdziałanie z miejscowymi organizacjami społecznymi w sprawach kształtowania właściwych postaw mieszkańców, gotowości niesienia pomocy sąsiedzkiej, kultury współżycia mieszkańców, wzajemnego szacunku, kultywowania gospodarności, dyscypliny społecznej, poszanowania mienia,
    - b) działania oświatowo – wychowawcze na rzecz umacniania rodziny, kultury życia rodzinnego oraz wychowania w rodzinie,
    - c) organizowanie różnych form opieki społecznej oraz pomocy sąsiedzkiej dla niepełnosprawnych mieszkańców pozbawionych pomocy z zewnątrz,
    - d) zapewnienie opieki oraz organizowanie czasu wolnego dzieci i młodzieży,
    - e) podejmowanie działań mających na celu umacnianie bezpieczeństwa i porządku publicznego,
    - f) organizowanie i współdziałanie z właściwymi organami dla poprawy warunków sanitarnych, stanu ochrony przeciwpożarowej oraz zabezpieczenia przeciwpożarowego.
- § 4.** Władanie i użytkowanie mienia:
- 1) sołectwo jest właściciel w sprawach:
    - a) własności, użytkowania lub innych praw rzeczowych i majątkowych, zwanych mieniem gminnym,
    - b) mienia komunalnego przekazanego sołectwu na zasadach bieżącego korzystania z tego mienia

w zakresie zwykłego zarządu,

- c) przeznaczania środków finansowych znajdujących się w jego dyspozycji,
- d) kierunków, zakresu i form społecznych przedsięwzięć,
- e) utrzymania, konserwacji, remontów wiejskich obiektów komunalnych, socjalnych, kulturalnych i sportowych w ramach ustaleń, planów oraz budżetu gminy.

#### **§ 5. Realizacja funkcji ogólnogminnych:**

- 1) sołectwo współdziała z organami gminy, wyraża opinie oraz ustosunkowuje się w sprawach:
  - a) planu szczegółowego zagospodarowania sołectwa oraz planów ochrony naturalnego środowiska,
  - b) lokalizacji inwestycji,
  - c) remontów kapitalnych, budowy dróg i ulic oraz ich oświetlenia, kanalizacji, zaopatrzenia w energię elektryczną i ciepłą, terenów rekreacyjnych i urządzeń sportowych, przeznaczenia pustych lokali użytkowych,
  - d) zmian w rozkładzie jazdy środków komunikacji miejskiej, przebiegu tras komunikacyjnych i rozmieszczenia przystanków,
  - e) zmian przeznaczenia obiektów oświaty, służby zdrowia, kultury, pomocy społecznej, sportu i rekreacji, znajdujących się na terytorium sołectwa,
  - f) rozmieszczenia punktów handlowych, gastronomicznych, usługowych i targowisk.

### **Rozdział 3**

#### **WŁADZE SOŁECTWA**

#### **§ 6. Samorządowymi władzami sołectwa są:**

- 1) zebranie wiejskie – organ uchwałodawczy sołectwa;
- 2) sołtys – organ wykonawczy sołectwa;
- 3) rada sołecka – organ wspomagający sołtysa w funkcjach wykonawczych.

**§ 7.** Zebranie wiejskie może powołać także zespoły i grupy robocze, określając ich zadania.

**§ 8.** Kadencja sołtysa i rady sołeckiej odpowiada kadencji rady gminy, licząc od daty ich wyborów.

**§ 9.** Wybory sołtysa i rady sołeckiej zarządza rada gminy w terminie 3 miesięcy po upływie kadencji rady.

**§ 10.** Nadzór nad działalnością organów sołectwa sprawują organy gminy zgodnie z postanowieniami niniejszego statutu.

### **Rozdział 4**

#### **ZEBRANIE WIEJSKIE - KOMPETENCJE**

**§ 11.** Kompetencją zebrania wiejskiego są objęte wszystkie sprawy pozostające w zakresie działania sołectwa, określone w niniejszym statucie.

**§ 12.** Do wyłącznej właściwości zebrania wiejskiego należą w szczególności sprawy:

- 1) wybór i odwołanie organów sołectwa:
  - a) wybór i odwołanie sołtysa,

- b) wybór i odwołanie rady sołectkiej;
- 2) podejmowanie uchwał wnioskujących do rady gminy o organizacji i zakresie działania sołectwa, a zwłaszcza:
- a) zmiany kompetencji,
  - b) struktury organów sołectwa,
  - c) granic sołectwa,
  - d) utworzenia innej jednostki pomocniczej,
  - e) zmiany zasad i form uczestnictwa sołtysa w pracach rady gminy,
  - f) zmiany zasad zarządzania,
  - g) korzystania z powierzonego sołectwu mienia komunalnego,
  - h) warunków korzystania z przysługującej sołectwu zdolności sądowej,
  - i) zasad gospodarki finansowej w ramach budżetu gminy;
- 3) programowanie i planowanie:
- a) uchwalanie wieloletnich programów rozwoju gospodarczego sołectwa,
  - b) uchwalanie rocznych planów rozwoju gospodarczego sołectwa,
  - c) uchwalanie odcinkowych planów gospodarczych przedsięwzięć,
  - d) uchwalanie programu i planów społecznych przedsięwzięć w oparciu o środki własne sołectwa,
  - e) uchwalanie programów wspólnych prac typu renowacyjno – konserwatorskiego z sąsiadującymi sołectwami oraz inicjatyw inwestycyjnych w porozumieniu z organami gminy,
  - f) uchwalanie wniosków do realizacji ze środków finansowych z funduszu sołectkiego zgodnie z ustawą z dnia 20 lutego 2009 r. o funduszu sołectkim;
- 4) współdziałanie z organami gminy w sprawach rozwoju gospodarczego:
- a) występowanie do wójta gminy z wnioskami dotyczącymi realizacji zadań z funduszu sołectkiego oraz wnioskami i opiniami dotyczącymi realizacji zadań i funkcji ogólnogminnych na terenie sołectwa.

### **§ 13. Zasady gospodarowania mieniem komunalnym i gminnym:**

- 1) wszystkie przysługujące do dnia 27 maja 1990 r. mieszkańcom sołectwa prawa własności użytkowania lub inne prawa rzeczowe, majątkowe zwane mieniem gminnym pozostają nienaruszone z mocy prawa;
- 2) zebranie wiejskie ma prawo, wiążącego radę gminy, wypowiedzenia się oraz opiniowania i decydowania, zgodnie z treścią art. 48, ust. 2 ustawy o samorządzie gminnym o korzystaniu z dotychczasowych praw sołectwa z mienia gminnego („rada gminy nie może uszczuplić dotychczasowych praw sołectw do korzystania z mienia bez zgody zebrania wiejskiego”);
- 3) we władanie sołectwa mogą być przekazane składniki mienia komunalnego, przez radę gminy odrębną uchwałą;
- 4) zebranie wiejskie:
  - a) występuje do rady gminy z wnioskami o przekazanie wskazanych składników mienia komunalnego do korzystania i zarządzania,
  - b) podejmuje uchwały dotyczące przyjmowania lub odrzucania składników mienia komunalnego

wskazanych przez organy gminy;

- 5) zebranie wiejskie podejmuje działania oraz upoważnia sołtysa do sprawowania zwykłego zarządu mieniem;
- 6) zasady zwykłego zarządu mieniem sprowadzają się do:
  - a) zachowania mienia i osiągania z niego normalnych korzyści w tym pobierania dochodów,
  - b) utrzymania mienia w stanie niepogorszonym w ramach jego obecnego przeznaczenia;
  - c) realizacji normalnej gospodarczo eksploatacji mienia.

#### **§ 14. Zasady gospodarki finansowej:**

- 1) sołectwo prowadzi gospodarkę finansową w ramach budżetu gminy;
- 2) zebrania wiejskie ustosunkowuje się do projektu budżetu gminy w części dotyczącej sołectwa;
- 3) dochodami sołectwa są przychody własne pochodzące z wpływów określonej działalności, w tym:
  - a) dochody uzyskane z tytułu zarządu mieniem gminnym;
  - b) dochody z najmu lub dzierżawy obiektów będących w gestii sołectwa,
  - c) dochody z imprez, wystaw, koncertów, konkursów organizowanych zgodnie z obowiązującymi przepisami,
  - d) dotacje celowe z budżetu gminy,
  - e) dobrowolne wpłaty osób fizycznych i prawnych;
- 4) środki finansowe sołectwa przeznacza się w szczególności na:
  - a) dofinansowanie przedsięwzięć społecznych,
  - b) wyposażenie, remont i utrzymanie dróg dojazdowych,
  - c) utrzymanie i konserwację mienia gminnego oraz komunalnego przekazanego w zarząd sołectwa,
  - d) pokrycie kosztów związanych z działalnością techniczno – organizacyjną organów sołectwa.

## **Rozdział 5**

### **PROCEDURY ZEBRANIA WIEJSKIEGO**

#### **§ 15. Uczestnictwo w zebraniu wiejskim:**

- 1) prawo uczestnictwa i wybierania w zebraniu wiejskim mają wszyscy mieszkańcy sołectwa, posiadający obywatelstwo krajów UE, zameldowani na pobyt stały lub stale zamieszkujący na obszarze sołectwa, posiadający czynne prawo wyborcze do rady gminy Inowódz, wpisani do stałego rejestru wyborców gminy Inowódz i nie pozbawieni z mocy prawa uprawnień wyborczych;
- 2) uczestnictwo w zebraniu wiejskim upoważnia, zgodnie z jego regulaminem, do
  - a) zabierania głosu w dyskusji,
  - b) przedstawiania wniosków i projektów uchwał,
  - c) głosowania,
  - d) składania oświadczeń,
  - e) żądania zapisu do protokołu złożonego oświadczenia bądź deklaracji itp.;

3) w zebraniu wiejskim mogą uczestniczyć wójt i radni rady gminy, zabierać głos i składać oświadczenia poza regulaminowym porządkiem obrad.

#### **§ 16.** Zwołanie zebrania wiejskiego:

1) zebranie wiejskie zwołuje sołtys:

- a) z własnej inicjatywy,
- b) na wniosek rady sołeckiej,
- c) na pisemny wniosek co najmniej 1/10 uprawnionych do udziału w zebraniu wiejskim,
- d) na wniosek wójta gminy.

#### **§ 17.** Zebranie zwykłe i nadzwyczajne:

- 1) zebrania wiejskie odbywają się w miarę potrzeb, w zasadzie jednak nie rzadziej niż dwa razy do roku, a w szczególności w okresie przedwiosennym i przed zakończeniem roku budżetowego;
- 2) uchwalenie budżetu sołectwa oraz rozpatrzenie rocznego sprawozdania z działalności sołtysa i rady sołeckiej powinno nastąpić przed uchwaleniem budżetu gminy;
- 3) zebranie nadzwyczajne zwołuje sołtys:
  - a) w porozumieniu z radą sołecką,
  - b) na wniosek rady lub wójta gminy, w terminie 10 dni od daty zgłoszenia wniosku, bądź wcześniej, jeżeli warunki na to pozwalają;
- 4) o zebraniu wiejskim powiadamia się mieszkańców sołectwa zgodnie z miejscowymi zwyczajami, zamieszczając proponowany porządek obrad oraz ewentualności odbycia zebrania w II terminie.

#### **§ 18.** Ważność zebrania wiejskiego i prawomocność uchwał:

- 1) wymagane „quorum” dla ważności zebrania wiejskiego i podejmowanych uchwał wynosi 1/10 uprawnionych mieszkańców sołectwa;
- 2) przepisu wymienionego w pkt.1) nie stosuje się, gdy zebranie odbywa się w II terminie;
- 3) uchwały (i wnioski) zebrania wiejskiego podejmowane są w trybie jawnym wyjąwszy przeprowadzanie wyborów oraz odwołanie sołtysa jak i członków rady sołeckiej;
- 4) uchwały i wnioski zapadają zwykłą większością głosów, co oznacza, że liczba głosów „za” przewyższa liczbę głosów „przeciw”.

#### **§ 19.** Kierowanie obradami:

- 1) zebranie wiejskie otwiera i przewodniczy mu sołtys;
- 2) w razie nieobecności sołtysa lub uzasadnionej niemożności prowadzenia obrad, zebraniu wiejskiemu przewodniczy najstarszy wiekiem członek rady sołeckiej lub inny wybrany przez zebranie członek rady;
- 3) porządek obrad uchwała zebranie wiejskie;
- 4) obrady są protokołowane przez sekretarza obrad, wybranego przez zebranie i wraz z uchwałami oraz z wnioskami przekazywane do urzędu gminy.

## **Rozdział 6**

### **SOŁECKA ORDYNACJA WYBORCZA**



## § 20. 1. Zarządzanie wyborów:

- 1) wybory sołtysa i członków rady sołectkiej zarządza wójt gminy w oparciu o uchwałę rady gminy w terminie przewidzianym w § 9 statutu;
- 2) w zarządzeniu o wyborach podaje się:
  - a) miejsce, godzinę i dzień zebrania wiejskiego,
  - b) propozycję porządku obrad, a w szczególności:
    - wyborów przewodniczącego zebrania,
    - sprawozdanie z działalności organu wykonawczego za kadencję,
    - dyskusja nad sprawozdaniem,
    - powołanie komisji wyborczej,
    - zgłoszenie kandydatów na sołtysa i członków rady sołectkiej,
    - przeprowadzenie głosowania,
    - ogłoszenie wyników wyborów.

## 2. Komisja wyborcza:

- 1) wybory sołtysa i członków rady sołectkiej przeprowadza komisja wyborcza w składzie co najmniej 3 osób, wybrana spośród uprawnionych uczestników zebrania;
- 2) członkiem Komisji nie może być osoba kandydująca do organów sołectwa;
- 3) do zadań Komisji wyborczej należy:
  - a) przedstawienie uczestnikom zebrania trybu przeprowadzania wyborów, a m.in. ewentualnych propozycji dotyczących rozstrzygnięcia przez zebranie kwestii oddzielnego wyboru sołtysa od wyborów rady sołectkiej; zdecydowanie czy głosowanie na członków rady sołectkiej systemem „en bloc” tj. jednocześnie na całą listę członków rady ,czy też oddzielnie na poszczególnych członków rady,
  - b) przyjęcie zgłoszeń kandydatów,
  - c) przygotowanie warunków organizacyjnych (urna wyborcza, zasłona) i przeprowadzenie tajnego głosowania,
  - d) ustalenie wyników głosowania i wyborów oraz ich ogłoszenia,
  - e) sporządzenie protokołu o wynikach wyborów;
- 4) protokół podpisują przewodniczący zebrania oraz wszyscy członkowie komisji wyborczej.

## 3. Bezpośrednie wybory i nieograniczona liczba kandydatów:

- 1) uprawnieni uczestnicy zebrania wyborczego wybierają sołtysa i członków rady sołectkiej tylko spośród kandydatów zgłoszonych na zebraniu wyborczym;
- 2) liczba kandydatów na sołtysa i poszczególnych członków rady sołectkiej jest nieograniczona;
- 3) lista zgłoszeń na kandydatów może być zamknięta dopiero na mocy uchwały zebrania wyborczego;
- 4) głosowanie na sołtysa i członka rady sołectkiej odbywa się wyłącznie osobiście.

## 4. Karty do tajnego głosowania:

- 1) uprawnieni uczestnicy zebrania wyborczego głosują kartami do głosowania, opatrzonymi pieczęcią rady

gminy;

- 2) na karcie do głosowania uprawnieni wpisują imię i nazwisko wytypowanego przez siebie lub zgłoszonego oficjalnie na zebraniu kandydata, posiadającego warunki podane w § 14 niniejszego statutu;
- 3) nieważne są głosy na kartach:
  - a) całkowicie przedartych,
  - b) innych niż wymienione w lit. a).
5. Ustalenie wyników głosowania i wyborów:
  - 1) za wybranych uważa się kandydatów, którzy uzyskali największą liczbę głosów.

## **Rozdział 7**

### **ODWOŁANIE SOŁTYSY I RADY SOŁECKIEJ**

**§ 21.** 1. Odwołanie sołtysa i rady sołeckiej stanowi wyłączną kompetencję zebrania wiejskiego.

2. Zarządzenie o zwołaniu zebrania wiejskiego w celu ewentualnego odwołania sołtysa bądź rady sołeckiej „in corpore” albo poszczególnych członków rady podejmuje wójt gminy w oparciu o uchwałę rady gminy, ustalając: miejsce, dzień, godzinę zebrania.

3. W zarządzeniu podaje się wnioskodawcę odwołania.

4. Wnioski o odwołanie kierowane są do rady gminy.

5. O odwołanie mogą występować:

- 1) rada gminy bądź wójt gminy;
- 2) mieszkańcy sołectwa, których wniosek uzyska co najmniej 1/10 podpisów.

6. Wniosek o odwołanie powinien zawierać uzasadnienie.

7. Rozpatrywane są wnioski:

- 1) stawiające zarzuty niewywiązywania się z obowiązków statutowych;
- 2) nierespektowania uchwał zebrania wiejskiego;
- 3) wskazujące na dopuszczenie się czynów dyskwalifikujących w opinii społecznej.

8. Odwołanie z zajmowanej funkcji powinno być podjęte po wysłuchaniu zainteresowanego.

9. Zebranie wiejskie obowiązane jest wysłuchać wszystkich wyjaśnień oraz racji zainteresowanego.

10. Odwołanie następuje w trybie głosowania tajnego i bezpośredniego, które przeprowadza powołana w tym celu „komisja odwoławcza”.

11. Wyniki uchwały zebrania wyborczego podaje się do wiadomości mieszkańców sołectwa.

12. Sołtys (członek rady sołeckiej) może złożyć rezygnację w toku kadencji z pełnionej funkcji.

13. W przypadku ustąpienia, odwołania lub śmierci sołtysa lub członka rady sołeckiej wójt zarządza wybory uzupełniające.

14. Wybory uzupełniające odbywają się według zasad określonych w § 20 niniejszego statutu.

## **Rozdział 8**

### **SOŁTYS - ORGANIZATOR ZADAŃ SOŁECTWA**

**§ 22.** Sołtys z mocy prawa sprawuje funkcję organu wykonawczego sołectwa.

**§ 23.** 1. Sołtysa, jako organ wykonawczy sołectwa, niniejszy statut wyposaża w następujące podstawowe kompetencje:

- 1) reprezentanta sołectwa;

- 2) organizatora zadań sołectwa;
- 3) administratora mienia gminnego i komunalnego;
- 4) wykonawcy określonych przez prawo zadań z zakresu administracji publicznej w sołectwie.

2. Działalność sołtysa jako organu wykonawczego sołectwa, wspomaga rada sołecka.

**§ 24. Sołtys – reprezentant sołectwa:**

- 1) do uprawnień sołtysa, jako reprezentanta sołectwa, zalicza się w szczególności:
  - a) występowanie w imieniu sołectwa wobec władz, instytucji, organizacji i osób prywatnych we wszystkich sprawach, które dotyczą społecznych i prawnych, w tym statutowych interesów sołectwa,
  - b) udział w sesjach rady gminy z prawem głosu doradczego i występowania w imieniu sołectwa,
  - c) występowanie wobec organów gminy z inicjatywami w ramach zdolności sądowej sołectwa i uprawnień do jej posiadania na mocy ustaleń niniejszego statutu,
  - d) zwoływanie zebrania wiejskiego i przewodniczenia jego obradom z uwzględnieniem przepisu § 19 niniejszego statutu,
  - e) zwoływanie i przewodniczenie radzie sołeckiej,
  - f) informowanie ogółu mieszkańców o wszystkich ważniejszych dla sołectwa sprawach.

**§ 25. Uczestnictwo sołtysa w pracach rady gminy:**

- 1) sołtys uczestniczy w pracach rady gminy na zasadach szczegółowo ustalonych w odrębnej uchwale rady gminy i postanowieniach niniejszego statutu;
- 2) sołtys w szczególności:
  - a) bierze udział w sesjach rady gminy, jednakże bez prawa głosowania nad uchwałami, przysługującego ustawowo radnym,
  - b) ma prawo głosu w dyskusji radnych na sesji, zgodnie z regulaminem rady;
- 3) sołtysowi przysługują diety oraz zwrot kosztów podróży służbowej na mocy odrębnej uchwały rady gminy.

**§ 26. Sołtys – organizator zadań sołectwa:**

- 1) uprawnieniami sołtysa objęte są w szczególności następujące sprawy:
  - a) projektowanie programów i planów działań sołectwa oraz przedkładanie ich zebraniu wiejskiemu,
  - b) przygotowanie dla zebrania wiejskiego projektów rozstrzygnięć (uchwał) należących z mocy niniejszego statutu do jego kompetencji decyzyjnych, opiniodawczych, wnioskodawczych i kontrolnych,
  - c) przygotowanie projektów planu finansowego sołectwa oraz podejmowanie odpowiednich działań konsultacyjnych z wójtem gminy,
  - d) organizowanie oraz koordynowanie inicjatyw jak i przedsięwzięć społecznych mających na celu poprawę warunków społeczności wiejskiej, w szczególności poprzez projektowanie, zachęcanie, propagowanie oraz realizację społecznych przedsięwzięć,
  - e) podejmowanie działań wykonawczych wspólnie z radą sołecką w sprawach realizacji uchwał zebrania wiejskiego i uchwał rady gminy odnoszących się do sołectwa oraz postanowień niniejszego statutu.

**§ 27. Sołtys – administrator mienia gminnego i komunalnego:**

- 1) sołtys podejmuje w szczególności czynności przygotowawcze oraz wykonawcze związane z administracją składników mienia gminnego oraz powierzonego sołectwu mienia komunalnego, korzystając ze współdziałania, opinii i wniosków rady sołeckiej w granicach zwykłego zarządu, określonego w § 13 ust. 6 niniejszego statutu;
- 2) sołtys, w ramach zarządu zwykłego może bezpośrednio podejmować decyzje oraz zobowiązania, których wartość nie przekracza 5000,- zł.;
- 3) czynności prawne sołtysa mogące spowodować powstanie zobowiązań pieniężnych powyżej wartości wymienionej w pkt. 2 wymaga zgody wójta gminy;
- 4) sołtys występuje do wójta gminy z wnioskami, propozycjami, inicjatywami w sprawach sołeckiego mienia przekraczającego jego sołectwa kompetencje „zwykłego zarządu”;
- 5) sołtys może występować przed sądem na zasadzie posiadanej przez sołectwo zdolności sądowej określonej postanowieniami niniejszego statutu oraz z upoważnienia zebrania wiejskiego w sprawach należących do statutowej kompetencji sołectwa;
- 6) sołtys korzysta z pomocy prawnej i techniczno – organizacyjnej wójta gminy w sprawach administracji mieniem, będącym w gestii sołectwa.

**§ 28.** Sołtys podejmuje określone przepisami prawa zadania z zakresu administracji publicznej a w szczególności:

- 1) współdziała z organami Państwowej Inspekcji Sanitarnej a także zakładami ubezpieczeń społecznej służby zdrowia w kwestiach ochrony zdrowia i życia ludności, zgłaszania chorób zakaźnych, właściwego poziomu sanitarnego wsi (ustawa z dnia 13 listopada 1963 roku o zwalczaniu chorób zakaźnych, ustawa z dnia 31 stycznia 1985 roku o zapobieganiu narkomanii);
- 2) współorganizuje działania oraz zapobiega bezpośrednio klęskom żywiołowym oraz usuwa ich skutki;
- 3) współdziała z organami straży pożarnej w profilaktyce przeciwpożarowej;
- 4) na podstawie uchwały rady gminy, sołtys inkasuje podatek rolny od nieruchomości za odpowiednia prowizją.

**§ 29.** Uprawnienia sołtysa jako funkcjonariusza publicznego:

- 1) sołtys z mocy prawa korzysta z ochrony prawnej przysługującej funkcjonariuszom publicznym, która polega w szczególności na:
  - a) wzmocnionej przepisami prawa ochronie przed bezprawnymi atakami na jego osobę,
  - b) surowszej odpowiedzialności, gdy wykonywane funkcje publiczne są wykorzystywane dla czynów przestępczych,
  - c) ściganiu z urzędu, z oskarżenia prokuratorskiego, za przestępstwa popełnione na funkcjonariuszach publicznych;
- 2) sołtysowi przysługuje pomoc prawna urzędu gminy w sprawach ustawowego korzystania z ochrony prawnej w toku sprawowania mandatu.

## **Rozdział 9**

### **RADA SOŁECKA**

**§ 30.** 1. Rada sołecka składa się z 3 - 7 osób.

2. Rada sołecka wspomaga i współpracuje z sołtysem w jego działalności jako organu wykonawczego sołectwa.

## **Rozdział 10**

### **NADZÓR SOŁECTWA**

**§ 31.** 1. Nadzór nad działalnością sołectwa sprawuje rada gminy.

2. Nadzór nad działalnością samorządu sołectwa sprawowany jest na podstawie kryteriów: zgodności z prawem, celowości, rzetelności i gospodarności.

3. Sołtys przekazuje wójtowi gminy – w terminie 7 dni od ich podjęcia – uchwały, wnioski i opinie zebrania wiejskiego, rady sołeckiej oraz komisji rewizyjnej.

4. Środki nadzoru rady gminy to:

- 1) rozpatrywanie sprawozdań z działalności gospodarczej, zarządzającej i finansowej sołectwa;
- 2) dokonywanie oceny stanu sołectwa na sesji; 3) wyrażanie stanowiska w drodze uchwały rady gminy w sprawach realizacji statutowych zadań sołectwa.
- 3) wyrażanie stanowiska w drodze uchwały rady gminy w sprawach realizacji statutowych zadań sołectwa.

5. Bieżącą kontrolę nad statutową działalnością sołectwa sprawuje wójt gminy.

6. Wójt i wyznaczeni pracownicy urzędu gminy są uprawnieni do żądania niezbędnych informacji i danych dotyczących funkcjonowania sołectwa.

7. Wójt gminy wstrzymuje wykonanie uchwał zebrania wiejskiego sprzecznych z prawem i przekazuje je do rozpatrzenia radzie gminy celem zajęcia ostatecznego stanowiska do uchylenia włącznie.

## **Rozdział 11**

### **POSTANOWIENIA KOŃCOWE**

**§ 32.** Zmiany statutu sołectwa należą do wyłącznej kompetencji rady gminy.

**§ 33.** W przypadkach spornych lub wątpliwych interpretacji niniejszego statutu dokonuje w sposób wiążący Wójt Gminy Inowódz

## **STATUT SOŁECTWA SPAŁA**

Gmina Inowłódz, powiat Tomaszów Mazowiecki, Województwo Łódzkie

Metryka sołectwa:

1. Niniejszy Statut został uchwalony przez Radę Gminy Inowłódz w dniu 21.01.2010 r. po wysłuchaniu opinii Zebrania Wiejskiego w Spałe.
2. Terenem sołectwa Spała jest obszar zakresłony granicami na załączonej mapie Gminy Inowłódz.

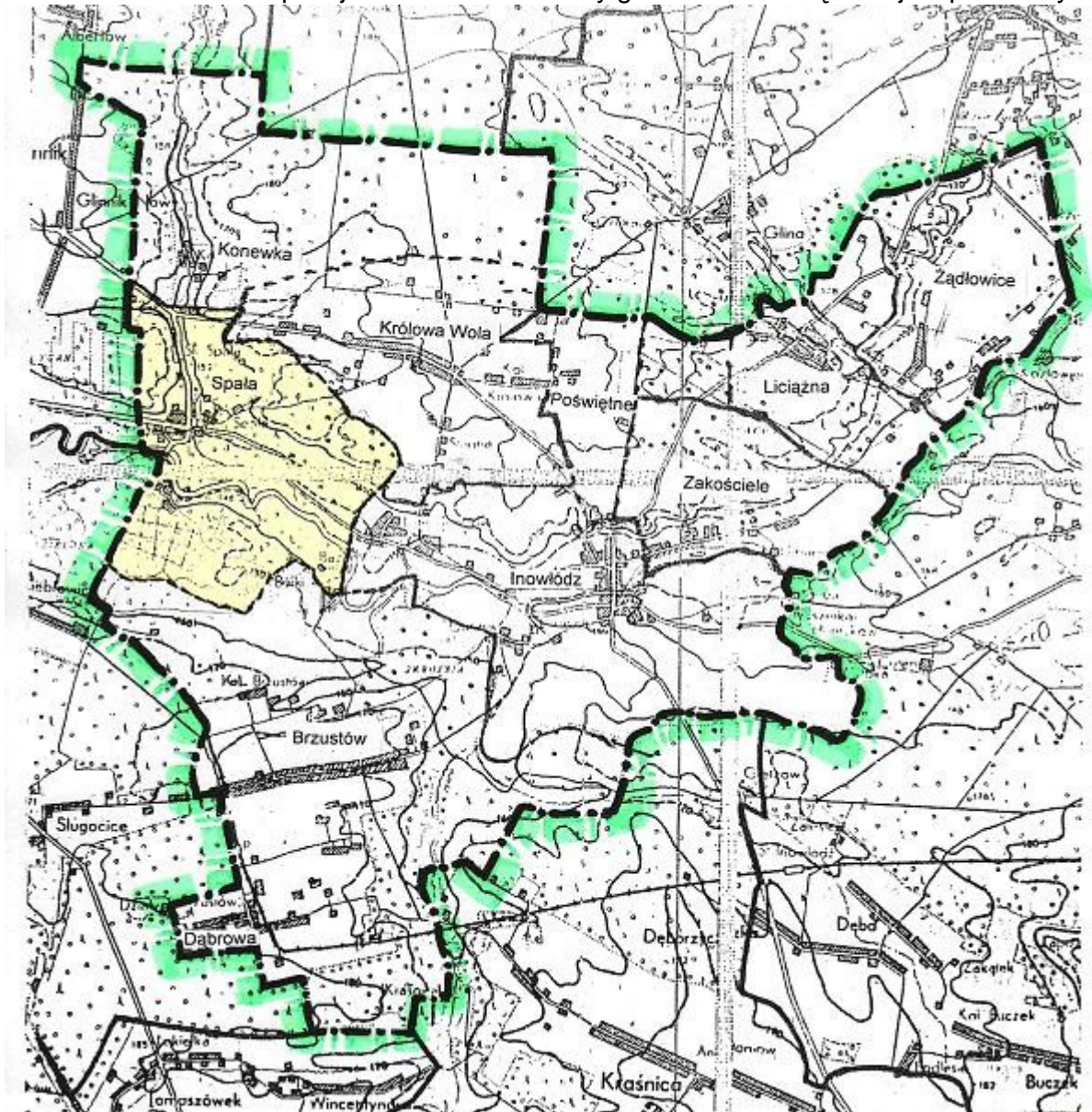

3. Sołectwo obejmuje obszar o powierzchni ok.12 km<sup>2</sup>, który stale zamieszkuje 452 mieszkańców /stan na dn.31.12.2008 r./.

4. Sołectwo Spała obejmuje miejscowość wyrosłą wokół rezydencji myśliwskiej carów Rosji a w latach międzywojennych rezydencji prezydentów II Rzeczypospolitej. Na terenie sołectwa, które ma charakter miejscowości turystyczno – wypoczynkowej działają; Stowarzyszenie „Klub Miłośników Spały” oraz Lokalna Organizacja Turystyczna w Spałe.

## **Rozdział 1**

### **POSTANOWIENIA OGÓLNE**

**§ 1.** 1. Sołectwo z mocy prawa jest jednostką pomocniczą gminy.

2. Sołectwo jako jednostka pomocnicza gminy posiada i realizuje zadania własne na warunkach określonych w niniejszym statucie.

3. Statut sołectwa określa kompetencje, zadania i zakres działania sołectwa jak i jego organów oraz organizację wewnętrzną.

4. W zakresie realizacji zadań własnych sołectwo działa samodzielnie zgodnie z ustaleniami niniejszego statutu.

5. Zgodnie z przepisami prawa sołectwo współdziała z organami gminy w wykonaniu zadań własnych i zleconych gminy.

6. Rozstrzygnięcia organów gminy dotyczące żywotnych spraw sołectwa podejmowane są po uzyskaniu uprzedniej opinii sołectwa.

7. Sołectwo posiada zdolność sądową w sprawach należących do jego właściwości z mocy ustawy i niniejszego statutu.

8. Zmiana granic sołectwa, jego zniesienia lub podział następuje z ważnych powodów ogólnogminnych w drodze uchwały rady gminy pod następującymi warunkami:

- 1) po przeprowadzeniu konsultacji z mieszkańcami sołectwa i w uzasadnionych przypadkach z mieszkańcami granicznych sołectw, którzy mają interes społeczno – prawny w zmianach granicy sołectwa;
- 2) z inicjatywy samych mieszkańców zainteresowanych zmianami terytorialnymi sołectwa.

## **Rozdział 2**

### **ZAKRES DZIAŁANIA**

**§ 2.** Sołectwo i jego organy dbają o zbiorowe potrzeby wspólnoty mieszkańców sołectwa.

**§ 3.** Ogólnospołeczna i integracyjna funkcja:

1) zadania sołectwa obejmują w szczególności:

- a) współdziałanie z miejscowymi organizacjami społecznymi w sprawach kształtowania właściwych postaw mieszkańców, gotowości niesienia pomocy sąsiedzkiej, kultury współżycia mieszkańców, wzajemnego szacunku, kultywowania gospodarności, dyscypliny społecznej, poszanowania mienia,
- b) działania oświatowo – wychowawcze na rzecz umacniania rodziny, kultury życia rodzinnego oraz wychowania w rodzinie,
- c) organizowanie różnych form opieki społecznej oraz pomocy sąsiedzkiej dla niepełnosprawnych mieszkańców pozbawionych pomocy z zewnątrz,
- d) zapewnienie opieki oraz organizowanie czasu wolnego dzieci i młodzieży,
- e) podejmowanie działań mających na celu umacnianie bezpieczeństwa i porządku publicznego,
- f) organizowanie i współdziałanie z właściwymi organami dla poprawy warunków sanitarnych, stanu ochrony przeciwpożarowej oraz zabezpieczenia przeciwpożarowego.

**§ 4.** Władanie i użytkowanie mienia:

1) sołectwo jest właściwe w sprawach:

- a) własności, użytkowania lub innych praw rzeczowych i majątkowych, zwanych mieniem gminnym,

- b) mienia komunalnego przekazanego sołectwu na zasadach bieżącego korzystania z tego mienia w zakresie zwykłego zarządu,
- c) przeznaczania środków finansowych znajdujących się w jego dyspozycji,
- d) kierunków, zakresu i form społecznych przedsięwzięć,
- e) utrzymania, konserwacji, remontów wiejskich obiektów komunalnych, socjalnych, kulturalnych i sportowych w ramach ustaleń, planów oraz budżetu gminy.

#### **§ 5. Realizacja funkcji ogólnogminnych:**

- 1) sołectwo współdziała z organami gminy, wyraża opinie oraz ustosunkowuje się w sprawach:
  - a) planu szczegółowego zagospodarowania sołectwa oraz planów ochrony naturalnego środowiska,
  - b) lokalizacji inwestycji,
  - c) remontów kapitalnych, budowy dróg i ulic oraz ich oświetlenia, kanalizacji, zaopatrzenia w energię elektryczną i ciepłą, terenów rekreacyjnych i urządzeń sportowych, przeznaczenia pustych lokali użytkowych,
  - d) zmian w rozkładzie jazdy środków komunikacji miejskiej, przebiegu tras komunikacyjnych i rozmieszczenia przystanków,
  - e) zmian przeznaczenia obiektów oświaty, służby zdrowia, kultury, pomocy społecznej, sportu i rekreacji, znajdujących się na terytorium sołectwa,
  - f) rozmieszczenia punktów handlowych, gastronomicznych, usługowych i targowisk.

### **Rozdział 3**

#### **WŁADZE SOŁECTWA**

#### **§ 6. Samorządowymi władzami sołectwa są:**

- 1) zebranie wiejskie – organ uchwałodawczy sołectwa;
- 2) sołtys – organ wykonawczy sołectwa;
- 3) rada sołecka – organ wspomagający sołtysa w funkcjach wykonawczych.

**§ 7.** Zebranie wiejskie może powołać także zespoły i grupy robocze, określając ich zadania.

**§ 8.** Kadencja sołtysa i rady sołeckiej odpowiada kadencji rady gminy, licząc od daty ich wyborów.

**§ 9.** Wybory sołtysa i rady sołeckiej zarządza rada gminy w terminie 3 miesięcy po upływie kadencji rady.

**§ 10.** Nadzór nad działalnością organów sołectwa sprawują organy gminy zgodnie z postanowieniami niniejszego statutu.

### **Rozdział 4**

#### **ZEBRANIE WIEJSKIE - KOMPETENCJE**

**§ 11.** Kompetencją zebrania wiejskiego są objęte wszystkie sprawy pozostające w zakresie działania sołectwa, określone w niniejszym statucie.

**§ 12.** Do wyłącznej właściwości zebrania wiejskiego należą w szczególności sprawy:

- 1) wybór i odwołanie organów sołectwa:



- a) wybór i odwołanie sołtysa,
  - b) wybór i odwołanie rady sołeckiej;
- 2) podejmowanie uchwał wnioskujących do rady gminy o organizacji i zakresie działania sołectwa, a zwłaszcza:
- a) zmiany kompetencji,
  - b) struktury organów sołectwa,
  - c) granic sołectwa,
  - d) utworzenia innej jednostki pomocniczej,
  - e) zmiany zasad i form uczestnictwa sołtysa w pracach rady gminy,
  - f) zmiany zasad zarządzania,
  - g) korzystania z powierzonego sołectwu mienia komunalnego,
  - h) warunków korzystania z przysługującej sołectwu zdolności sądowej,
  - i) zasad gospodarki finansowej w ramach budżetu gminy;
- 3) programowanie i planowanie:
- a) uchwalanie wieloletnich programów rozwoju gospodarczego sołectwa,
  - b) uchwalanie rocznych planów rozwoju gospodarczego sołectwa,
  - c) uchwalanie odcinkowych planów gospodarczych przedsięwzięć,
  - d) uchwalanie programu i planów społecznych przedsięwzięć w oparciu o środki własne sołectwa,
  - e) uchwalanie programów wspólnych prac typu renowacyjno – konserwatorskiego z sąsiadującymi sołectwami oraz inicjatyw inwestycyjnych w porozumieniu z organami gminy,
  - f) uchwalanie wniosków do realizacji ze środków finansowych z funduszu sołeckiego zgodnie z ustawą z dnia 20 lutego 2009 r. o funduszu sołeckim;
- 4) współdziałanie z organami gminy w sprawach rozwoju gospodarczego:
- a) występowanie do wójta gminy z wnioskami dotyczącymi realizacji zadań z funduszu sołeckiego oraz wnioskami i opiniami dotyczącymi realizacji zadań i funkcji ogólnogminnych na terenie sołectwa.

### **§ 13. Zasady gospodarowania mieniem komunalnym i gminnym:**

- 1) wszystkie przysługujące do dnia 27 maja 1990 r. mieszkańcom sołectwa prawa własności użytkowania lub inne prawa rzeczowe, majątkowe zwane mieniem gminnym pozostają nienaruszone z mocy prawa;
- 2) zebranie wiejskie ma prawo, wiążącego radę gminy, wypowiedania się oraz opiniowania i decydowania, zgodnie z treścią art. 48, ust. 2 ustawy o samorządzie gminnym o korzystaniu z dotychczasowych praw sołectwa z mienia gminnego („rada gminy nie może uszczuplić dotychczasowych praw sołectw do korzystania z mienia bez zgody zebrania wiejskiego”);
- 3) we władanie sołectwa mogą być przekazane składniki mienia komunalnego, przez radę gminy odrębną uchwałą;
- 4) zebranie wiejskie:
  - a) występuje do rady gminy z wnioskami o przekazanie wskazanych składników mienia komunalnego do korzystania i zarządzania,

- b) podejmuje uchwały dotyczące przyjmowania lub odrzucania składników mienia komunalnego wskazanych przez organy gminy;
- 5) zebranie wiejskie podejmuje działania oraz upoważnia sołtysa do sprawowania zwykłego zarządu mieniem;
- 6) zasady zwykłego zarządu mieniem sprowadzają się do:
- a) zachowania mienia i osiągania z niego normalnych korzyści w tym pobierania dochodów,
  - b) utrzymania mienia w stanie nie pogorszonym w ramach jego obecnego przeznaczenia;
  - c) realizacji normalnej gospodarczo eksploatacji mienia.

#### **§ 14. Zasady gospodarki finansowej:**

- 1) sołectwo prowadzi gospodarkę finansową w ramach budżetu gminy;
- 2) zebrania wiejskie ustosunkowuje się do projektu budżetu gminy w części dotyczącej sołectwa;
- 3) dochodami sołectwa są przychody własne pochodzące z wpływów określonej działalności, w tym:
  - a) dochody uzyskane z tytułu zarządu mieniem gminnym;
  - b) dochody z najmu lub dzierżawy obiektów będących w gestii sołectwa,
  - c) dochody z imprez, wystaw, koncertów, konkursów organizowanych zgodnie z obowiązującymi przepisami,
  - d) dotacje celowe z budżetu gminy,
  - e) dobrowolne wpłaty osób fizycznych i prawnych;
- 4) środki finansowe sołectwa przeznacza się w szczególności na:
  - a) dofinansowanie przedsięwzięć społecznych,
  - b) wyposażenie, remont i utrzymanie dróg dojazdowych,
  - c) utrzymanie i konserwację mienia gminnego oraz komunalnego przekazanego w zarząd sołectwa,
  - d) pokrycie kosztów związanych z działalnością techniczno – organizacyjną organów sołectwa.

## **Rozdział 5**

### **PROCEDURY ZEBRANIA WIEJSKIEGO**

#### **§ 15. Uczestnictwo w zebraniu wiejskim:**

- 1) prawo uczestnictwa i wybierania w zebraniu wiejskim mają wszyscy mieszkańcy sołectwa, posiadający obywatelstwo krajów UE, zameldowani na pobyt stały lub stale zamieszkujący na obszarze sołectwa, posiadający czynne prawo wyborcze do rady gminy Inowódz, wpisani do stałego rejestru wyborców gminy Inowódz i nie pozbawieni z mocy prawa uprawnień wyborczych;
- 2) uczestnictwo w zebraniu wiejskim upoważnia, zgodnie z jego regulaminem, do:
  - a) zabierania głosu w dyskusji,
  - b) przedstawiania wniosków i projektów uchwał,
  - c) głosowania,
  - d) składania oświadczeń,

e) żądania zapisu do protokołu złożonego oświadczenia bądź deklaracji itp.;

3) w zebraniu wiejskim mogą uczestniczyć wójt i radni rady gminy, zabierać głos i składać oświadczenia poza regulaminowym porządkiem obrad.

#### **§ 16.** Zwołanie zebrania wiejskiego:

1) zebranie wiejskie zwołuje sołtys:

- a) z własnej inicjatywy,
- b) na wniosek rady sołeckiej,
- c) na pisemny wniosek co najmniej 1/10 uprawnionych do udziału w zebraniu wiejskim,
- d) na wniosek wójta gminy.

#### **§ 17.** Zebranie zwykłe i nadzwyczajne:

- 1) zebrania wiejskie odbywają się w miarę potrzeb, w zasadzie jednak nie rzadziej niż dwa razy do roku, a w szczególności w okresie przedwiosennym i przed zakończeniem roku budżetowego;
- 2) uchwalenie budżetu sołectwa oraz rozpatrzenie rocznego sprawozdania z działalności sołtysa i rady sołeckiej powinno nastąpić przed uchwaleniem budżetu gminy;
- 3) zebranie nadzwyczajne zwołuje sołtys:
  - a) w porozumieniu z radą sołecką,
  - b) na wniosek rady lub wójta gminy, w terminie 10 dni od daty zgłoszenia wniosku, bądź wcześniej, jeżeli warunki na to pozwalają;
- 4) o zebraniu wiejskim powiadamia się mieszkańców sołectwa zgodnie z miejscowymi zwyczajami, zamieszczając proponowany porządek obrad oraz ewentualności odbycia zebrania w II terminie.

#### **§ 18.** Ważność zebrania wiejskiego i prawomocność uchwał:

- 1) wymagane „quorum” dla ważności zebrania wiejskiego i podejmowanych uchwał wynosi 1/10 uprawnionych mieszkańców sołectwa;
- 2) przepisu wymienionego w pkt.1) nie stosuje się, gdy zebranie odbywa się w II terminie;
- 3) uchwały (i wnioski) zebrania wiejskiego podejmowane są w trybie jawnym wyjąwszy przeprowadzanie wyborów oraz odwołanie sołtysa jak i członków rady sołeckiej;
- 4) uchwały i wnioski zapadają zwykłą większością głosów, co oznacza, że liczba głosów „za” przewyższa liczbę głosów „przeciw”.

#### **§ 19.** Kierowanie obradami:

- 1) zebranie wiejskie otwiera i przewodniczy mu sołtys;
- 2) w razie nieobecności sołtysa lub uzasadnionej niemożności prowadzenia obrad, zebraniu wiejskiemu przewodniczy najstarszy wiekiem członek rady sołeckiej lub inny wybrany przez zebranie członek rady;
- 3) porządek obrad uchwała zebranie wiejskie;
- 4) obrady są protokołowane przez sekretarza obrad, wybranego przez zebranie i wraz z uchwałami oraz z wnioskami przekazywane do urzędu gminy.

## **Rozdział 6**

## SOŁECKA ORDYNACJA WYBORCZA

### § 20. 1. Zarządzanie wyborów:

- 1) wybory sołtysa i członków rady sołeckiej zarządza wójt gminy w oparciu o uchwałę rady gminy w terminie przewidzianym w § 9 statutu;
- 2) w zarządzeniu o wyborach podaje się:
  - a) miejsce, godzinę i dzień zebrania wiejskiego,
  - b) propozycję porządku obrad, a w szczególności:
    - wyborów przewodniczącego zebrania,
    - sprawozdanie z działalności organu wykonawczego za kadencję,
    - dyskusja nad sprawozdaniem,
    - powołanie komisji wyborczej,
    - zgłoszenie kandydatów na sołtysa i członków rady sołeckiej,
    - przeprowadzenie głosowania,
    - ogłoszenie wyników wyborów.

### 2. Komisja wyborcza:

- 1) wybory sołtysa i członków rady sołeckiej przeprowadza komisja wyborcza w składzie co najmniej 3 osób, wybrana spośród uprawnionych uczestników zebrania;
- 2) członkiem Komisji nie może być osoba kandydująca do organów sołectwa;
- 3) do zadań Komisji wyborczej należy:
  - a) przedstawienie uczestnikom zebrania trybu przeprowadzania wyborów, a m.in. ewentualnych propozycji dotyczących rozstrzygnięcia przez zebranie kwestii oddzielnego wyboru sołtysa od wyborów rady sołeckiej; zdecydowanie czy głosowanie na członków rady sołeckiej systemem „en bloc” tj. jednocześnie na całą listę członków rady ,czy też oddzielnie na poszczególnych członków rady,
  - b) przyjęcie zgłoszeń kandydatów,
  - c) przygotowanie warunków organizacyjnych (urna wyborcza, zasłona) i przeprowadzenie tajnego głosowania,
  - d) ustalenie wyników głosowania i wyborów oraz ich ogłoszenia,
  - e) sporządzenie protokołu o wynikach wyborów;
- 4) protokół podpisują przewodniczący zebrania oraz wszyscy członkowie komisji wyborczej.

### 3. Bezpośrednie wybory i nieograniczona liczba kandydatów:

- 1) uprawnieni uczestnicy zebrania wyborczego wybierają sołtysa i członków rady sołeckiej tylko spośród kandydatów zgłoszonych na zebraniu wyborczym;
- 2) liczba kandydatów na sołtysa i poszczególnych członków rady sołeckiej jest nieograniczona;
- 3) lista zgłoszeń na kandydatów może być zamknięta dopiero na mocy uchwały zebrania wyborczego;
- 4) głosowanie na sołtysa i członka rady sołeckiej odbywa się wyłącznie osobiście.

### 4. Karty do tajnego głosowania:

- 1) uprawnieni uczestnicy zebrania wyborczego głosują kartami do głosowania, opatrzonymi pieczęcią rady gminy;
- 2) na karcie do głosowania uprawnieni wpisują imię i nazwisko wytypowanego przez siebie lub zgłoszonego oficjalnie na zebraniu kandydata, posiadającego warunki podane w § 14 niniejszego statutu;
- 3) nieważne są głosy na kartach:
  - a) całkowicie przedartych,
  - b) innych niż wymienione w lit. a).
5. Ustalenie wyników głosowania i wyborów:
  - 1) za wybranych uważa się kandydatów, którzy uzyskali największą liczbę głosów.

## **Rozdział 7**

### **ODWOŁANIE SOŁTYSA I RADY SOŁECKIEJ**

- § 21.** 1. Odwołanie sołtysa i rady sołeckiej stanowi wyłączną kompetencję zebrania wiejskiego.
2. Zarządzenie o zwołaniu zebrania wiejskiego w celu ewentualnego odwołania sołtysa bądź rady sołeckiej „in corpore” albo poszczególnych członków rady podejmuje wójt gminy w oparciu o uchwałę rady gminy, ustalając: miejsce, dzień, godzinę zebrania.
3. W zarządzeniu podaje się wnioskodawcę odwołania.
4. Wnioski o odwołanie kierowane są do rady gminy.
5. O odwołanie mogą występować:
- 1) rada gminy bądź wójt gminy;
  - 2) mieszkańcy sołectwa, których wniosek uzyska co najmniej 1/10 podpisów.
6. Wniosek o odwołanie powinien zawierać uzasadnienie.
7. Rozpatrywane są wnioski:
- 1) stawiające zarzuty niewywiązywania się z obowiązków statutowych;
  - 2) niespektowania uchwał zebrania wiejskiego;
  - 3) wskazujące na dopuszczenie się czynów dyskwalifikujących w opinii społecznej.
8. Odwołanie z zajmowanej funkcji powinno być podjęte po wysłuchaniu zainteresowanego.
9. Zebranie wiejskie obowiązane jest wysłuchać wszystkich wyjaśnień oraz racji zainteresowanego.
10. Odwołanie następuje w trybie głosowania tajnego i bezpośredniego, które przeprowadza powołana w tym celu „komisja odwoławcza”.
11. Wyniki uchwały zebrania wyborczego podaje się do wiadomości mieszkańców sołectwa.
12. Sołtys (członek rady sołeckiej) może złożyć rezygnację w toku kadencji z pełnionej funkcji.
13. W przypadku ustąpienia, odwołania lub śmierci sołtysa lub członka rady sołeckiej wójt zarządza wybory uzupełniające.
14. Wybory uzupełniające odbywają się według zasad określonych w § 20 niniejszego statutu.

## **Rozdział 8**

### **SOŁTYS – ORGAN WYKONAWCZY SOŁECTWA**

- § 22.** Sołtys z mocy prawa sprawuje funkcję organu wykonawczego sołectwa.
- § 23.** 1. Sołtysa, jako organ wykonawczy sołectwa, niniejszy statut wyposaża w następujące podstawowe kompetencje:
- 1) reprezentanta sołectwa;

- 2) organizatora zadań sołectwa;
- 3) administratora mienia gminnego i komunalnego;
- 4) wykonawcy określonych przez prawo zadań z zakresu administracji publicznej w sołectwie.

2. Działalność sołtysa jako organu wykonawczego sołectwa, wspomaga rada sołecka.

**§ 24. Sołtys – reprezentant sołectwa:**

- 1) do uprawnień sołtysa, jako reprezentanta sołectwa, zalicza się w szczególności:
  - a) występowanie w imieniu sołectwa wobec władz, instytucji, organizacji i osób prywatnych we wszystkich sprawach, które dotyczą społecznych i prawnych, w tym statutowych interesów sołectwa,
  - b) udział w sesjach rady gminy z prawem głosu doradczego i występowania w imieniu sołectwa,
  - c) występowanie wobec organów gminy z inicjatywami w ramach zdolności sądowej sołectwa i uprawnień do jej posiadania na mocy ustaleń niniejszego statutu,
  - d) zwoływanie zebrania wiejskiego i przewodniczenia jego obradom z uwzględnieniem przepisu § 19 niniejszego statutu,
  - e) zwoływanie i przewodniczenie radzie sołeckiej,
  - f) informowanie ogółu mieszkańców o wszystkich ważniejszych dla sołectwa sprawach.

**§ 25. Uczestnictwo sołtysa w pracach rady gminy:**

- 1) sołtys uczestniczy w pracach rady gminy na zasadach szczegółowo ustalonych w odrębnej uchwale rady gminy i postanowieniach niniejszego statutu;
- 2) sołtys w szczególności:
  - a) bierze udział w sesjach rady gminy, jednakże bez prawa głosowania nad uchwałami, przysługującego ustawowo radnym,
  - b) ma prawo głosu w dyskusji radnych na sesji, zgodnie z regulaminem rady;
- 3) sołtysowi przysługują diety oraz zwrot kosztów podróży służbowej na mocy odrębnej uchwały rady gminy.

**§ 26. Sołtys – organizator zadań sołectwa:**

- 1) uprawnieniami sołtysa objęte są w szczególności następujące sprawy:
  - a) projektowanie programów i planów działań sołectwa oraz przedkładanie ich zebraniu wiejskiemu,
  - b) przygotowanie dla zebrania wiejskiego projektów rozstrzygnięć (uchwał) należących z mocy niniejszego statutu do jego kompetencji decyzyjnych, opiniodawczych, wnioskodawczych i kontrolnych,
  - c) przygotowanie projektów planu finansowego sołectwa oraz podejmowanie odpowiednich działań konsultacyjnych z wójtem gminy,
  - d) organizowanie oraz koordynowanie inicjatyw jak i przedsięwzięć społecznych mających na celu poprawę warunków społeczności wiejskiej, w szczególności poprzez projektowanie, zachęcanie, propagowanie oraz realizację społecznych przedsięwzięć,
  - e) podejmowanie działań wykonawczych wspólnie z radą sołecką w sprawach realizacji uchwał zebrania wiejskiego i uchwał rady gminy odnoszących się do sołectwa oraz postanowień niniejszego statutu.

**§ 27. Sołtys – administrator mienia gminnego i komunalnego:**

- 1) sołtys podejmuje w szczególności czynności przygotowawcze oraz wykonawcze związane z administracją składników mienia gminnego oraz powierzonego sołectwu mienia komunalnego, korzystając ze współdziałania, opinii i wniosków rady sołeckiej w granicach zwykłego zarządu, określonego w § 13 ust. 6 niniejszego statutu;
- 2) sołtys, w ramach zarządu zwykłego może bezpośrednio podejmować decyzje oraz zobowiązania, których wartość nie przekracza 5000,- zł.;
- 3) czynności prawne sołtysa mogące spowodować powstanie zobowiązań pieniężnych powyżej wartości wymienionej w pkt. 2 wymaga zgody wójta gminy;
- 4) sołtys występuje do wójta gminy z wnioskami, propozycjami, inicjatywami w sprawach sołeckiego mienia przekraczającego jego sołectwa kompetencje „zwykłego zarządu”;
- 5) sołtys może występować przed sądem na zasadzie posiadanej przez sołectwo zdolności sądowej określonej postanowieniami niniejszego statutu oraz z upoważnienia zebrania wiejskiego w sprawach należących do statutowej kompetencji sołectwa;
- 6) sołtys korzysta z pomocy prawnej i techniczno – organizacyjnej wójta gminy w sprawach administracji mieniem, będącym w gestii sołectwa.

**§ 28.** Sołtys podejmuje określone przepisami prawa zadania z zakresu administracji publicznej a w szczególności:

- 1) współdziała z organami Państwowej Inspekcji Sanitarnej a także zakładami ubezpieczeń społecznej służby zdrowia w kwestiach ochrony zdrowia i życia ludności, zgłaszania chorób zakaźnych, właściwego poziomu sanitarnego wsi (ustawa z dnia 13 listopada 1963 roku o zwalczaniu chorób zakaźnych, ustawa z dnia 31 stycznia 1985 roku o zapobieganiu narkomanii);
- 2) współorganizuje działania oraz zapobiega bezpośrednio klęskom żywiołowym oraz usuwa ich skutki;
- 3) współdziała z organami straży pożarnej w profilaktyce przeciwpożarowej;
- 4) na podstawie uchwały rady gminy, sołtys inkasuje podatek rolny od nieruchomości za odpowiednia prowizją.

**§ 29.** Uprawnienia sołtysa jako funkcjonariusza publicznego:

- 1) sołtys z mocy prawa korzysta z ochrony prawnej przysługującej funkcjonariuszom publicznym, która polega w szczególności na:
  - a) wzmocnionej przepisami prawa ochronie przed bezprawnymi atakami na jego osobę,
  - b) surowszej odpowiedzialności, gdy wykonywane funkcje publiczne są wykorzystywane dla czynów przestępczych,
  - c) ściganiu z urzędu, z oskarżenia prokuratorskiego, za przestępstwa popełnione na funkcjonariuszach publicznych;
- 2) sołtysowi przysługuje pomoc prawna urzędu gminy w sprawach ustawowego korzystania z ochrony prawnej w toku sprawowania mandatu.

## **Rozdział 9**

### **RADA SOŁECKA**

**§ 30.** 1. Rada sołecka składa się z 3 - 7 osób.

2. Rada sołecka wspomaga i współpracuje z sołtysem w jego działalności jako organu wykonawczego sołectwa.

## **Rozdział 10**

### **NADZÓR SOŁECTWA**

- § 31.** 1. Nadzór nad działalnością sołectwa sprawuje rada gminy.
2. Nadzór nad działalnością samorządu sołectwa sprawowany jest na podstawie kryteriów: zgodności z prawem, celowości, rzetelności i gospodarności.
3. Sołtys przekazuje wójtowi gminy – w terminie 7 dni od ich podjęcia – uchwały, wnioski i opinie zebrania wiejskiego, rady sołeckiej oraz komisji rewizyjnej.
4. Środki nadzoru rady gminy to:
- 1) rozpatrywanie sprawozdań z działalności gospodarczej, zarządzającej i finansowej sołectwa;
  - 2) dokonywanie oceny stanu sołectwa na sesji;
  - 3) wyrażanie stanowiska w drodze uchwały rady gminy w sprawach realizacji statutowych zadań sołectwa.
5. Bieżącą kontrolę nad statutową działalnością sołectwa sprawuje wójt gminy.
6. Wójt i wyznaczeni pracownicy urzędu gminy są uprawnieni do żądania niezbędnych informacji i danych dotyczących funkcjonowania sołectwa.
7. Wójt gminy wstrzymuje wykonanie uchwał zebrania wiejskiego sprzecznych z prawem i przekazuje je do rozpatrzenia radzie gminy celem zajęcia ostatecznego stanowiska do uchylenia włącznie.

## **Rozdział 11**

### **POSTANOWIENIA KOŃCOWE**

- § 32.** Zmiany statutu sołectwa należą do wyłącznej kompetencji rady gminy.
- § 33.** W przypadkach spornych lub wątpliwych interpretacji niniejszego statutu dokonuje w sposób wiążący Wójt Gminy Inowódz



## **STATUT SOŁECTWA ZAKOŚCIELE**

Gmina Inowłódz, Powiat Tomaszów Mazowiecki, Województwo Łódzkie

Metryka sołectwa:

1. Niniejszy Statut został uchwalony przez Radę Gminy Inowłódz w dniu 21.01.2010 r. po wysłuchaniu opinii Zebrania Wiejskiego w Zakościele.
2. Terenem sołectwa Zakościele jest obszar zakreslony granicami na załączonej mapie Gminy Inowłódz.

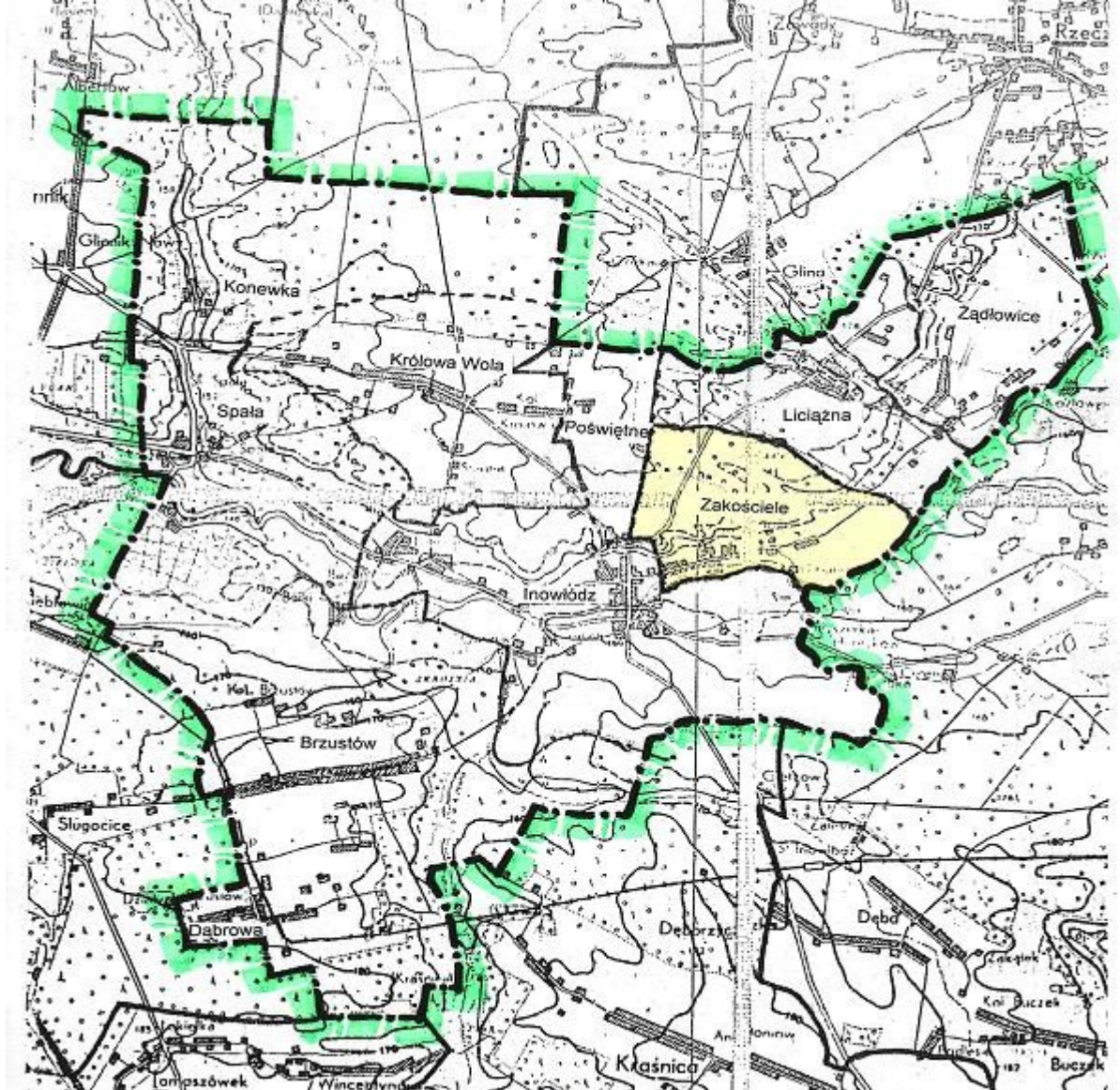

3. Sołectwo obejmuje obszar o powierzchni 4,10 km<sup>2</sup>, który stale zamieszkuje 195 mieszkańców /stan na dn.31.12.2008 r./.

4. Sołectwo Zakościele obejmuje wieś o bogatych tradycjach rękodzielnictwa ludowego a także notowana jest jako miejscowość wypoczynkowa związana również z pobytami Juliana Tuwima w latach 1907-1914.

### **Rozdział 1**

### **POSTANOWIENIA OGÓLNE**

- § 1.** 1. Sołectwo z mocy prawa jest jednostką pomocniczą gminy.  
2. Sołectwo jako jednostka pomocnicza gminy posiada i realizuje zadania własne na warunkach określonych w niniejszym statucie.  
3. Statut sołectwa określa kompetencje, zadania i zakres działania sołectwa jak i jego organów oraz organizację wewnętrzną.  
4. W zakresie realizacji zadań własnych sołectwo działa samodzielnie zgodnie z ustaleniami niniejszego statutu.  
5. Zgodnie z przepisami prawa sołectwo współdziała z organami gminy w wykonaniu zadań własnych i zleconych gminy.  
6. Rozstrzygnięcia organów gminy dotyczące żywotnych spraw sołectwa podejmowane są po uzyskaniu uprzedniej opinii sołectwa.  
7. Sołectwo posiada zdolność sądową w sprawach należących do jego właściwości z mocy ustawy i niniejszego statutu.  
8. Zmiana granic sołectwa, jego zniesienia lub podział następuje z ważnych powodów ogólnogminnych w drodze uchwały rady gminy pod następującymi warunkami:
- 1) po przeprowadzeniu konsultacji z mieszkańcami sołectwa i w uzasadnionych przypadkach z mieszkańcami granicznych sołectw, którzy mają interes społeczno – prawny w zmianach granicy sołectwa;
  - 2) z inicjatywy samych mieszkańców zainteresowanych zmianami terytorialnymi sołectwa.

## **Rozdział 2**

### **ZAKRES DZIAŁANIA**

- § 2.** Sołectwo i jego organy dbają o zbiorowe potrzeby wspólnoty mieszkańców sołectwa.
- § 3.** Ogólnospołeczna i integracyjna funkcja:
- 1) zadania sołectwa obejmują w szczególności:
    - a) współdziałanie z miejscowymi organizacjami społecznymi w sprawach kształtowania właściwych postaw mieszkańców, gotowości niesienia pomocy sąsiedzkiej, kultury współżycia mieszkańców, wzajemnego szacunku, kultywowania gospodarności, dyscypliny społecznej, poszanowania mienia,
    - b) działania oświatowo – wychowawcze na rzecz umacniania rodziny, kultury życia rodzinnego oraz wychowania w rodzinie,
    - c) organizowanie różnych form opieki społecznej oraz pomocy sąsiedzkiej dla niepełnosprawnych mieszkańców pozbawionych pomocy z zewnątrz,
    - d) zapewnienie opieki oraz organizowanie czasu wolnego dzieci i młodzieży,
    - e) podejmowanie działań mających na celu umacnianie bezpieczeństwa i porządku publicznego,
    - f) organizowanie i współdziałanie z właściwymi organami dla poprawy warunków sanitarnych, stanu ochrony przeciwpożarowej oraz zabezpieczenia przeciwpożarowego.
- § 4.** Władanie i użytkowanie mienia:
- 1) sołectwo jest właściciel w sprawach:
    - a) własności, użytkowania lub innych praw rzeczowych i majątkowych, zwanych mieniem gminnym,
    - b) mienia komunalnego przekazanego sołectwu na zasadach bieżącego korzystania z tego mienia w zakresie zwykłego zarządu,
    - c) przeznaczania środków finansowych znajdujących się w jego dyspozycji,

- d) kierunków, zakresu i form społecznych przedsięwzięć,
- e) utrzymania, konserwacji, remontów wiejskich obiektów komunalnych, socjalnych, kulturalnych i sportowych w ramach ustaleń, planów oraz budżetu gminy.

**§ 5. Realizacja funkcji ogólnogminnych:**

- 1) sołectwo współdziała z organami gminy, wyraża opinie oraz ustosunkowuje się w sprawach:
  - a) planu szczegółowego zagospodarowania sołectwa oraz planów ochrony naturalnego środowiska,
  - b) lokalizacji inwestycji,
  - c) remontów kapitałnych, budowy dróg i ulic oraz ich oświetlenia, kanalizacji, zaopatrzenia w energię elektryczną i ciepłą, terenów rekreacyjnych i urządzeń sportowych, przeznaczenia pustych lokali użytkowych,
  - d) zmian w rozkładzie jazdy środków komunikacji miejskiej, przebiegu tras komunikacyjnych i rozmieszczenia przystanków,
  - e) zmian przeznaczenia obiektów oświaty, służby zdrowia, kultury, pomocy społecznej, sportu i rekreacji, znajdujących się na terytorium sołectwa,
  - f) rozmieszczenia punktów handlowych, gastronomicznych, usługowych i targowisk.

### **Rozdział 3**

#### **WŁADZE SOŁECTWA**

**§ 6. Samorządowymi władzami sołectwa są:**

- 1) zebranie wiejskie – organ uchwałodawczy sołectwa;
- 2) sołtys – organ wykonawczy sołectwa;
- 3) rada sołecka – organ wspomagający sołtysa w funkcjach wykonawczych.

**§ 7.** Zebranie wiejskie może powołać także zespoły i grupy robocze, określając ich zadania.

**§ 8.** Kadencja sołtysa i rady sołeckiej odpowiada kadencji rady gminy, licząc od daty ich wyborów.

**§ 9.** Wybory sołtysa i rady sołeckiej zarządza rada gminy w terminie 3 miesięcy po upływie kadencji rady.

**§ 10.** Nadzór nad działalnością organów sołectwa sprawują organy gminy zgodnie z postanowieniami niniejszego statutu.

### **Rozdział 4**

#### **ZEBRANIE WIEJSKIE - KOMPETENCJE**

**§ 11.** Kompetencją zebrania wiejskiego są objęte wszystkie sprawy pozostające w zakresie działania sołectwa, określone w niniejszym statucie.

**§ 12.** Do wyłącznej właściwości zebrania wiejskiego należą w szczególności sprawy:

- 1) wybór i odwołanie organów sołectwa:
  - a) wybór i odwołanie sołtysa,
  - b) wybór i odwołanie rady sołeckiej;

- 2) podejmowanie uchwał wnioskujących do rady gminy o organizacji i zakresie działania sołectwa, a zwłaszcza:
  - a) zmiany kompetencji
  - b) struktury organów sołectwa,
  - c) granic sołectwa,
  - d) utworzenia innej jednostki pomocniczej,
  - e) zmiany zasad i form uczestnictwa sołtysa w pracach rady gminy,
  - f) zmiany zasad zarządzania,
  - g) korzystania z powierzonego sołectwu mienia komunalnego,
  - h) warunków korzystania z przysługującej sołectwu zdolności sądowej,
  - i) zasad gospodarki finansowej w ramach budżetu gminy;
- 3) programowanie i planowanie:
  - a) uchwalanie wieloletnich programów rozwoju gospodarczego sołectwa,
  - b) uchwalanie rocznych planów rozwoju gospodarczego sołectwa,
  - c) uchwalanie odcinkowych planów gospodarczych przedsięwzięć,
  - d) uchwalanie programu i planów społecznych przedsięwzięć w oparciu o środki własne sołectwa,
  - e) uchwalanie programów wspólnych prac typu renowacyjno – konserwatorskiego z sąsiadującymi sołectwami oraz inicjatyw inwestycyjnych w porozumieniu z organami gminy,
  - f) uchwalanie wniosków do realizacji ze środków finansowych z funduszu sołectkiego zgodnie z ustawą z dnia 20 lutego 2009 r. o funduszu sołectkim;
- 4) współdziałanie z organami gminy w sprawach rozwoju gospodarczego:
  - a) występowanie do wójta gminy z wnioskami dotyczącymi realizacji zadań z funduszu sołectkiego oraz wnioskami i opiniami dotyczącymi realizacji zadań i funkcji ogólnogminnych na terenie sołectwa.

### **§ 13. Zasady gospodarowania mieniem komunalnym i gminnym:**

- 1) wszystkie przysługujące do dnia 27 maja 1990 r. mieszkańcom sołectwa prawa własności użytkowania lub inne prawa rzeczowe, majątkowe zwane mieniem gminnym pozostają nienaruszone z mocy prawa;
- 2) zebranie wiejskie ma prawo, wiążącego radę gminy, wypowiedzenia się oraz opiniowania i decydowania, zgodnie z treścią art. 48, ust. 2 ustawy o samorządzie gminnym o korzystaniu z dotychczasowych praw sołectwa z mienia gminnego („rada gminy nie może uszczuplić dotychczasowych praw sołectw do korzystania z mienia bez zgody zebrania wiejskiego”);
- 3) we władanie sołectwa mogą być przekazane składniki mienia komunalnego, przez radę gminy odrębną uchwałą;
- 4) zebranie wiejskie:
  - a) występuje do rady gminy z wnioskami o przekazanie wskazanych składników mienia komunalnego do korzystania i zarządzania,
  - b) podejmuje uchwały dotyczące przyjmowania lub odrzucania składników mienia komunalnego wskazanych przez organy gminy;

- 5) zebranie wiejskie podejmuje działania oraz upoważnia sołtysa do sprawowania zwykłego zarządu mieniem;
- 6) zasady zwykłego zarządu mieniem sprowadzają się do:
  - a) zachowania mienia i osiągania z niego normalnych korzyści w tym pobierania dochodów,
  - b) utrzymania mienia w stanie niepogorszonym w ramach jego obecnego przeznaczenia;
  - c) realizacji normalnej gospodarczo eksploatacji mienia.

#### **§ 14. Zasady gospodarki finansowej:**

- 1) sołectwo prowadzi gospodarkę finansową w ramach budżetu gminy;
- 2) zebrania wiejskie ustosunkowuje się do projektu budżetu gminy w części dotyczącej sołectwa;
- 3) dochodami sołectwa są przychody własne pochodzące z wpływów określonej działalności, w tym:
  - a) dochody uzyskane z tytułu zarządu mieniem gminnym;
  - b) dochody z najmu lub dzierżawy obiektów będących w gestii sołectwa,
  - c) dochody z imprez, wystaw, koncertów, konkursów organizowanych zgodnie z obowiązującymi przepisami,
  - d) dotacje celowe z budżetu gminy,
  - e) dobrowolne wpłaty osób fizycznych i prawnych;
- 4) środki finansowe sołectwa przeznacza się w szczególności na:
  - a) dofinansowanie przedsięwzięć społecznych,
  - b) wyposażenie, remont i utrzymanie dróg dojazdowych,
  - c) utrzymanie i konserwację mienia gminnego oraz komunalnego przekazanego w zarząd sołectwa,
  - d) pokrycie kosztów związanych z działalnością techniczno – organizacyjną organów sołectwa.

## **Rozdział 5**

### **PROCEDURY ZEBRANIA WIEJSKIEGO**

#### **§ 15. Uczestnictwo w zebraniu wiejskim:**

- 1) prawo uczestnictwa i wybierania w zebraniu wiejskim mają wszyscy mieszkańcy sołectwa, posiadający obywatelstwo krajów UE, zameldowani na pobyt stały lub stale zamieszkujący na obszarze sołectwa, posiadający czynne prawo wyborcze do rady gminy Inowódz, wpisani do stałego rejestru wyborców gminy Inowódz i nie pozbawieni z mocy prawa uprawnień wyborczych;
- 2) uczestnictwo w zebraniu wiejskim upoważnia, zgodnie z jego regulaminem, do:
  - a) zabierania głosu w dyskusji,
  - b) przedstawiania wniosków i projektów uchwał,
  - c) głosowania,
  - d) składania oświadczeń,
  - e) żądania zapisu do protokołu złożonego oświadczenia bądź deklaracji itp.;
- 3) w zebraniu wiejskim mogą uczestniczyć wójt i radni rady gminy, zabierać głos i składać oświadczenia

poza regulaminowym porządkiem obrad.

**§ 16.** Zwołanie zebrania wiejskiego:

- 1) zebranie wiejskie zwołuje sołtys:
  - a) z własnej inicjatywy,
  - b) na wniosek rady sołeckiej,
  - c) na pisemny wniosek co najmniej 1/10 uprawnionych do udziału w zebraniu wiejskim,
  - d) na wniosek wójta gminy.

**§ 17.** Zebranie zwykłe i nadzwyczajne:

- 1) zebrania wiejskie odbywają się w miarę potrzeb, w zasadzie jednak nie rzadziej niż dwa razy do roku, a w szczególności w okresie przedwiosennym i przed zakończeniem roku budżetowego;
- 2) uchwalenie budżetu sołectwa oraz rozpatrzenie rocznego sprawozdania z działalności sołtysa i rady sołeckiej powinno nastąpić przed uchwaleniem budżetu gminy;
- 3) zebranie nadzwyczajne zwołuje sołtys:
  - a) w porozumieniu z radą sołecką,
  - b) na wniosek rady lub wójta gminy, w terminie 10 dni od daty zgłoszenia wniosku, bądź wcześniej, jeżeli warunki na to pozwalają;
- 4) o zebraniu wiejskim powiadamia się mieszkańców sołectwa zgodnie z miejscowymi zwyczajami, zamieszczając proponowany porządek obrad oraz ewentualności odbycia zebrania w II terminie.

**§ 18.** Ważność zebrania wiejskiego i prawomocność uchwał:

- 1) wymagane „quorum” dla ważności zebrania wiejskiego i podejmowanych uchwał wynosi 1/10 uprawnionych mieszkańców sołectwa;
- 2) przepisu wymienionego w pkt.1) nie stosuje się, gdy zebranie odbywa się w II terminie;
- 3) uchwały (i wnioski) zebrania wiejskiego podejmowane są w trybie jawnym wyjąwszy przeprowadzanie wyborów oraz odwołanie sołtysa jak i członków rady sołeckiej;
- 4) uchwały i wnioski zapadają zwykłą większością głosów, co oznacza, że liczba głosów „za” przewyższa liczbę głosów „przeciw”.

**§ 19.** Kierowanie obradami:

- 1) zebranie wiejskie otwiera i przewodniczy mu sołtys;
- 2) w razie nieobecności sołtysa lub uzasadnionej niemożności prowadzenia obrad, zebraniu wiejskiemu przewodniczy najstarszy wiekiem członek rady sołeckiej lub inny wybrany przez zebranie członek rady;
- 3) porządek obrad uchwała zebranie wiejskie;
- 4) obrady są protokołowane przez sekretarza obrad, wybranego przez zebranie i wraz z uchwałami oraz z wnioskami przekazywane do urzędu gminy.

## **Rozdział 6**

### **SOŁECKA ORDYNACJA WYBORCZA**

**§ 20.** 1. Zarządzanie wyborów:

- 1) wybory sołtysa i członków rady sołeckiej zarządza wójt gminy w oparciu o uchwałę rady gminy w terminie przewidzianym w § 9 statutu;
- 2) w zarządzeniu o wyborach podaje się:
  - a) miejsce, godzinę i dzień zebrania wiejskiego,
  - b) propozycję porządku obrad, a w szczególności:
    - wyborów przewodniczącego zebrania,
    - sprawozdanie z działalności organu wykonawczego za kadencję,
    - dyskusja nad sprawozdaniem,
    - powołanie komisji wyborczej,
    - zgłoszenie kandydatów na sołtysa i członków rady sołeckiej,
    - przeprowadzenie głosowania,
    - ogłoszenie wyników wyborów.

## 2. Komisja wyborcza:

- 1) wybory sołtysa i członków rady sołeckiej przeprowadza komisja wyborcza w składzie co najmniej 3 osób, wybrana spośród uprawnionych uczestników zebrania;
- 2) członkiem Komisji nie może być osoba kandydująca do organów sołectwa;
- 3) do zadań Komisji wyborczej należy:
  - a) przedstawienie uczestnikom zebrania trybu przeprowadzania wyborów, a m.in. ewentualnych propozycji dotyczących rozstrzygnięcia przez zebranie kwestii oddzielnego wyboru sołtysa od wyborów rady sołeckiej; zdecydowanie czy głosowanie na członków rady sołeckiej systemem „en bloc” tj. jednocześnie na całą listę członków rady ,czy też oddzielnie na poszczególnych członków rady,
  - b) przyjęcie zgłoszeń kandydatów,
  - c) przygotowanie warunków organizacyjnych (urna wyborcza, zasłona) i przeprowadzenie tajnego głosowania,
  - d) ustalenie wyników głosowania i wyborów oraz ich ogłoszenia,
  - e) sporządzenie protokołu o wynikach wyborów;
- 4) protokół podpisują przewodniczący zebrania oraz wszyscy członkowie komisji wyborczej.

## 3. Bezpośrednie wybory i nieograniczona liczba kandydatów:

- 1) uprawnieni uczestnicy zebrania wyborczego wybierają sołtysa i członków rady sołeckiej tylko spośród kandydatów zgłoszonych na zebraniu wyborczym;
- 2) liczba kandydatów na sołtysa i poszczególnych członków rady sołeckiej jest nieograniczona;
- 3) lista zgłoszeń na kandydatów może być zamknięta dopiero na mocy uchwały zebrania wyborczego;
- 4) głosowanie na sołtysa i członka rady sołeckiej odbywa się wyłącznie osobiście.

## 4. Karty do tajnego głosowania:

- 1) uprawnieni uczestnicy zebrania wyborczego głosują kartami do głosowania, opatrzonymi pieczęcią rady gminy;

- 2) na karcie do głosowania uprawnieni wpisują imię i nazwisko wytypowanego przez siebie lub zgłoszonego oficjalnie na zebraniu kandydata, posiadającego warunki podane w § 14 niniejszego statutu;
- 3) nieważne są głosy na kartach:
  - a) całkowicie przedartych,
  - b) innych niż wymienione w lit. a).
5. Ustalenie wyników głosowania i wyborów:
  - 1) za wybranych uważa się kandydatów, którzy uzyskali największą liczbę głosów.

## **Rozdział 7**

### **ODWOŁANIE SOŁTYSA I RADY SOŁECKIEJ**

- § 21.** 1. Odwołanie sołtysa i rady sołeckiej stanowi wyłączną kompetencję zebrania wiejskiego.
2. Zarządzenie o zwołaniu zebrania wiejskiego w celu ewentualnego odwołania sołtysa bądź rady sołeckiej „in corpore” albo poszczególnych członków rady podejmuje wójt gminy w oparciu o uchwałę rady gminy, ustalając: miejsce, dzień, godzinę zebrania.
3. W zarządzeniu podaje się wnioskodawcę odwołania.
4. Wnioski o odwołanie kierowane są do rady gminy.
5. O odwołanie mogą występować:
- 1) rada gminy bądź wójt gminy;
  - 2) mieszkańcy sołectwa, których wniosek uzyska co najmniej 1/10 podpisów.
6. Wniosek o odwołanie powinien zawierać uzasadnienie.
7. Rozpatrywane są wnioski:
- 1) stawiające zarzuty niewywiązywania się z obowiązków statutowych; 2
  - 2) nierespektowania uchwał zebrania wiejskiego;
  - 3) wskazujące na dopuszczenie się czynów dyskwalifikujących w opinii społecznej.
8. Odwołanie z zajmowanej funkcji powinno być podjęte po wysłuchaniu zainteresowanego.
9. Zebranie wiejskie obowiązane jest wysłuchać wszystkich wyjaśnień oraz racji zainteresowanego.
10. Odwołanie następuje w trybie głosowania tajnego i bezpośredniego, które przeprowadza powołana w tym celu „komisja odwoławcza”.
11. Wyniki uchwały zebrania wyborczego podaje się do wiadomości mieszkańców sołectwa.
12. Sołtys (członek rady sołeckiej) może złożyć rezygnację w toku kadencji z pełnionej funkcji.
13. W przypadku ustąpienia, odwołania lub śmierci sołtysa lub członka rady sołeckiej wójt zarządza wybory uzupełniające.
14. Wybory uzupełniające odbywają się według zasad określonych w § 20 niniejszego statutu.

## **Rozdział 8**

### **SOŁTYS - ORGAN WYKONAWCZY SOŁECTWA**

- § 22.** Sołtys z mocy prawa sprawuje funkcję organu wykonawczego sołectwa.
- § 23.** 1. Sołtysa, jako organ wykonawczy sołectwa, niniejszy statut wyposaża w następujące podstawowe kompetencje:
- 1) reprezentanta sołectwa;
  - 2) organizatora zadań sołectwa;



- 3) administratora mienia gminnego i komunalnego;
- 4) wykonawcy określonych przez prawo zadań z zakresu administracji publicznej w sołectwie.

2. Działalność sołtysa jako organu wykonawczego sołectwa, wspomaga rada sołecka.

**§ 24.** Sołtys – reprezentant sołectwa:

- 1) do uprawnień sołtysa, jako reprezentanta sołectwa, zalicza się w szczególności:
  - a) występowanie w imieniu sołectwa wobec władz, instytucji, organizacji i osób prywatnych we wszystkich sprawach, które dotyczą społecznych i prawnych, w tym statutowych interesów sołectwa,
  - b) udział w sesjach rady gminy z prawem głosu doradczego i występowania w imieniu sołectwa,
  - c) występowanie wobec organów gminy z inicjatywami w ramach zdolności sądowej sołectwa i uprawnień do jej posiadania na mocy ustaleń niniejszego statutu,
  - d) zwoływanie zebrania wiejskiego i przewodniczenia jego obradom z uwzględnieniem przepisu § 19 niniejszego statutu,
  - e) zwoływanie i przewodniczenie radzie sołeckiej,
  - f) informowanie ogółu mieszkańców o wszystkich ważniejszych dla sołectwa sprawach.

**§ 25.** Uczestnictwo sołtysa w pracach rady gminy:

- 1) sołtys uczestniczy w pracach rady gminy na zasadach szczegółowo ustalonych w odrębnej uchwale rady gminy i postanowieniach niniejszego statutu;
- 2) sołtys w szczególności:
  - a) bierze udział w sesjach rady gminy, jednakże bez prawa głosowania nad uchwałami, przysługującego ustawowo radnym,
  - b) ma prawo głosu w dyskusji radnych na sesji, zgodnie z regulaminem rady;
- 3) sołtysowi przysługują diety oraz zwrot kosztów podróży służbowej na mocy odrębnej uchwały rady gminy.

**§ 26.** Sołtys – organizator zadań sołectwa:

- 1) uprawnieniami sołtysa objęte są w szczególności następujące sprawy:
  - a) projektowanie programów i planów działań sołectwa oraz przedkładanie ich zebraniu wiejskiemu,
  - b) przygotowanie dla zebrania wiejskiego projektów rozstrzygnięć (uchwał) należących z mocy niniejszego statutu do jego kompetencji decyzyjnych, opiniodawczych, wnioskodawczych i kontrolnych,
  - c) przygotowanie projektów planu finansowego sołectwa oraz podejmowanie odpowiednich działań konsultacyjnych z wójtem gminy,
  - d) organizowanie oraz koordynowanie inicjatyw jak i przedsięwzięć społecznych mających na celu poprawę warunków społeczności wiejskiej, w szczególności poprzez projektowanie, zachęcanie, propagowanie oraz realizację społecznych przedsięwzięć,
  - e) podejmowanie działań wykonawczych wspólnie z radą sołecką w sprawach realizacji uchwał zebrania wiejskiego i uchwał rady gminy odnoszących się do sołectwa oraz postanowień niniejszego statutu.

**§ 27.** Sołtys – administrator mienia gminnego i komunalnego:

- 1) sołtys podejmuje w szczególności czynności przygotowawcze oraz wykonawcze związane z administracją składników mienia gminnego oraz powierzonego sołectwu mienia komunalnego,

korzystając ze współdziałania, opinii i wniosków rady sołeckiej w granicach zwykłego zarządu, określonego w § 13 ust. 6 niniejszego statutu;

- 2) sołtys, w ramach zarządu zwykłego może bezpośrednio podejmować decyzje oraz zobowiązania, których wartość nie przekracza 5000,- zł.;
- 3) czynności prawne sołtysa mogące spowodować powstanie zobowiązań pieniężnych powyżej wartości wymienionej w pkt. 2 wymaga zgody wójta gminy;
- 4) sołtys występuje do wójta gminy z wnioskami, propozycjami, inicjatywami w sprawach sołeckiego mienia przekraczającego jego sołectwa kompetencje „zwykłego zarządu”;
- 5) sołtys może występować przed sądem na zasadzie posiadanej przez sołectwo zdolności sądowej określonej postanowieniami niniejszego statutu oraz z upoważnienia zebrania wiejskiego w sprawach należących do statutowej kompetencji sołectwa;
- 6) sołtys korzysta z pomocy prawnej i techniczno – organizacyjnej wójta gminy w sprawach administracji mieniem, będącym w gestii sołectwa.

**§ 28.** Sołtys podejmuje określone przepisami prawa zadania z zakresu administracji publicznej a w szczególności:

- 1) współdziała z organami Państwowej Inspekcji Sanitarnej a także zakładami ubezpieczeń społecznej służby zdrowia w kwestiach ochrony zdrowia i życia ludności, zgłaszania chorób zakaźnych, właściwego poziomu sanitarnego wsi (ustawa z dnia 13 listopada 1963 roku o zwalczaniu chorób zakaźnych, ustawa z dnia 31 stycznia 1985 roku o zapobieganiu narkomanii);
- 2) współorganizuje działania oraz zapobiega bezpośrednio klęskom żywiołowym oraz usuwa ich skutki;
- 3) współdziała z organami straży pożarnej w profilaktyce przeciwpożarowej;
- 4) na podstawie uchwały rady gminy, sołtys inkasuje podatek rolny od nieruchomości za odpowiednia prowizją.

**§ 29.** Uprawnienia sołtysa jako funkcjonariusza publicznego:

- 1) sołtys z mocy prawa korzysta z ochrony prawnej przysługującej funkcjonariuszom publicznym, która polega w szczególności na:
  - a) wzmocnionej przepisami prawa ochronie przed bezprawnymi atakami na jego osobę,
  - b) surowszej odpowiedzialności, gdy wykonywane funkcje publiczne są wykorzystywane dla czynów przestępczych,
  - c) ściganiu z urzędu, z oskarżenia prokuratorskiego, za przestępstwa popełnione na funkcjonariuszach publicznych;
- 2) sołtysowi przysługuje pomoc prawna urzędu gminy w sprawach ustawowego korzystania z ochrony prawnej w toku sprawowania mandat

## **Rozdział 9**

### **RADA SOŁECKA**

**§ 30.** 1. Rada sołecka składa się z 3 - 7 osób.

2. Rada sołecka wspomaga i współpracuje z sołtysem w jego działalności jako organu wykonawczego sołectwa.

## **Rozdział 10**

### **NADZÓR SOŁECTWA**

- § 31.** 1. Nadzór nad działalnością sołectwa sprawuje rada gminy.
2. Nadzór nad działalnością samorządu sołectwa sprawowany jest na podstawie kryteriów: zgodności z prawem, celowości, rzetelności i gospodarności.
3. Sołtys przekazuje wójtowi gminy – w terminie 7 dni od ich podjęcia – uchwały, wnioski i opinie zebrania wiejskiego, rady sołectwej oraz komisji rewizyjnej.
4. Środki nadzoru rady gminy to:
- 1) rozpatrywanie sprawozdań z działalności gospodarczej, zarządzającej i finansowej sołectwa;
  - 2) dokonywanie oceny stanu sołectwa na sesji;
  - 3) wyrażanie stanowiska w drodze uchwały rady gminy w sprawach realizacji statutowych zadań sołectwa.
5. Bieżącą kontrolę nad statutową działalnością sołectwa sprawuje wójt gminy.
6. Wójt i wyznaczeni pracownicy urzędu gminy są uprawnieni do żądania niezbędnych informacji i danych dotyczących funkcjonowania sołectwa.
7. Wójt gminy wstrzymuje wykonanie uchwał zebrania wiejskiego sprzecznych z prawem i przekazuje je do rozpatrzenia radzie gminy celem zajęcia ostatecznego stanowiska do uchylecia włącznie.

## **Rozdział 11**

### **POSTANOWIENIA KOŃCOWE**

- § 32.** Zmiany statutu sołectwa należą do wyłącznej kompetencji rady gminy.
- § 33.** W przypadkach spornych lub wątpliwych interpretacji niniejszego statutu dokonuje w sposób wiążący Wójt Gminy Inowódz

## **STATUT SOŁECTWA ŻĄDLÓWICE**

Gmina Inowłódz, Powiat Tomaszów Mazowiecki, Województwo Łódzkie

Metryka sołectwa

1. Niniejszy Statut został uchwalony przez Radę Gminy Inowłódz w dniu 21.01.2010 r. po wysłuchaniu opinii Zebrania Wiejskiego w Żądlowicach.
2. Terenem sołectwa Żądlowice jest obszar zakreslony granicami na załączonej mapie Gminy Inowłódz.

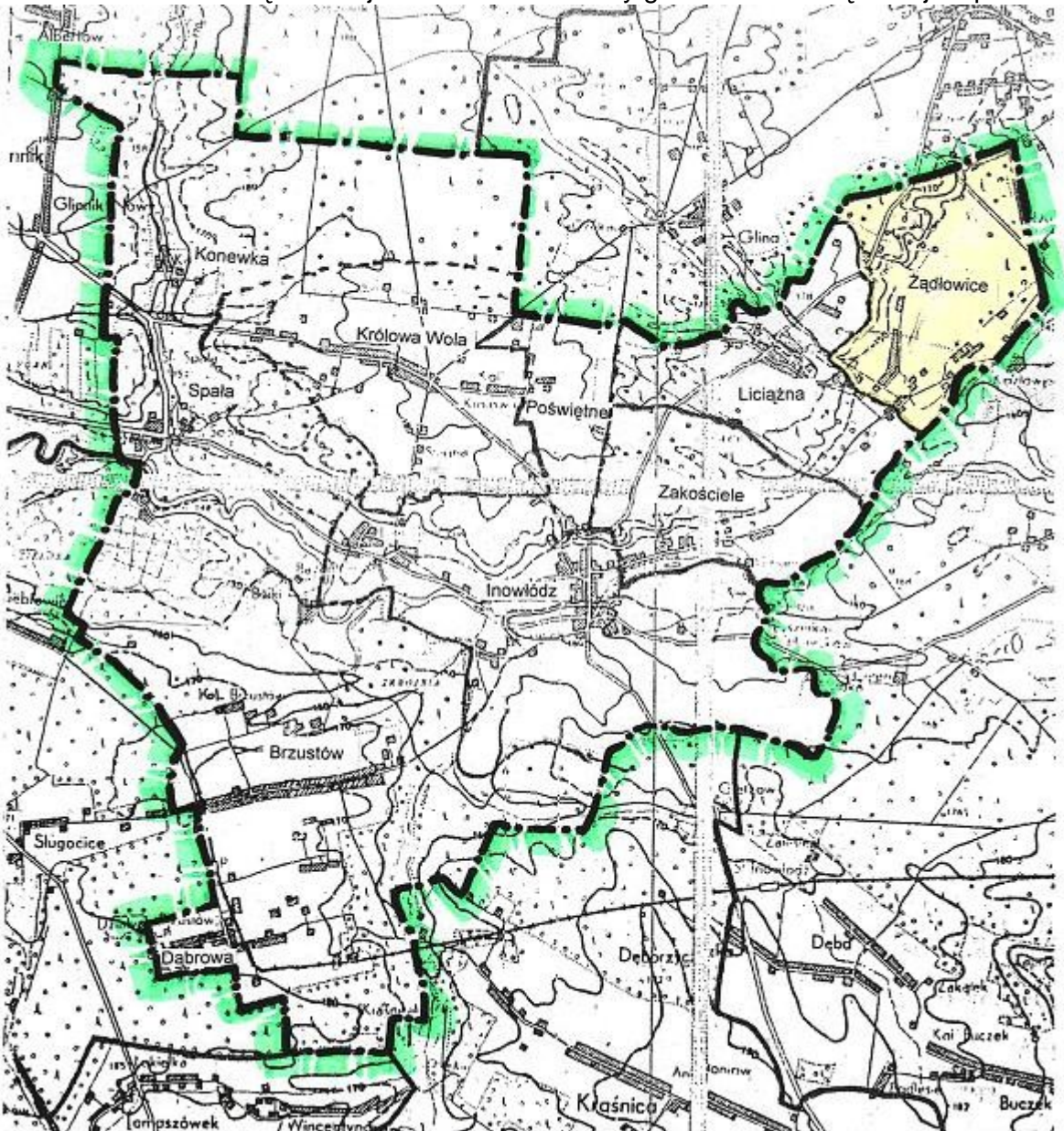

3. Sołectwo obejmuje obszar o powierzchni 8,52 km<sup>2</sup>, który stale zamieszkuje 171 mieszkańców /stan na dn.31.12.2008 r./.
4. Sołectwo Żądlowice obejmuje miejscowość położoną nad Pilicą w otoczeniu rezerwatu przyrody, co sprzyja rozwojowi zabudowy lotniskowej.

### **Rozdział 1**

## POSTANOWIENIA OGÓLNE

- § 1.** 1. Sołectwo z mocy prawa jest jednostką pomocniczą gminy.  
2. Sołectwo jako jednostka pomocnicza gminy posiada i realizuje zadania własne na warunkach określonych w niniejszym statucie.  
3. Statut sołectwa określa kompetencje, zadania i zakres działania sołectwa jak i jego organów oraz organizację wewnętrzną.  
4. W zakresie realizacji zadań własnych sołectwo działa samodzielnie zgodnie z ustaleniami niniejszego statutu.  
5. Zgodnie z przepisami prawa sołectwo współdziała z organami gminy w wykonaniu zadań własnych i zleconych gminy.  
6. Rozstrzygnięcia organów gminy dotyczące żywotnych spraw sołectwa podejmowane są po uzyskaniu uprzedniej opinii sołectwa.  
7. Sołectwo posiada zdolność sądową w sprawach należących do jego właściwości z mocy ustawy i niniejszego statutu.  
8. Zmiana granic sołectwa, jego zniesienia lub podział następuje z ważnych powodów ogólnogminnych w drodze uchwały rady gminy pod następującymi warunkami:
- 1) po przeprowadzeniu konsultacji z mieszkańcami sołectwa i w uzasadnionych przypadkach z mieszkańcami granicznych sołectw, którzy mają interes społeczno – prawny w zmianach granicy sołectwa;
  - 2) z inicjatywy samych mieszkańców zainteresowanych zmianami terytorialnymi sołectwa.

### Rozdział 2

#### ZAKRES DZIAŁANIA

- § 2.** Sołectwo i jego organy dbają o zbiorowe potrzeby wspólnoty mieszkańców sołectwa.
- § 3.** Ogólnospołeczna i integracyjna funkcja:
- 1) zadania sołectwa obejmują w szczególności:
    - a) współdziałanie z miejscowymi organizacjami społecznymi w sprawach kształtowania właściwych postaw mieszkańców, gotowości niesienia pomocy sąsiedzkiej, kultury współżycia mieszkańców, wzajemnego szacunku, kultywowania gospodarności, dyscypliny społecznej, poszanowania mienia,
    - b) działania oświatowo – wychowawcze na rzecz umacniania rodziny, kultury życia rodzinnego oraz wychowania w rodzinie,
    - c) organizowanie różnych form opieki społecznej oraz pomocy sąsiedzkiej dla niepełnosprawnych mieszkańców pozbawionych pomocy z zewnątrz,
    - d) zapewnienie opieki oraz organizowanie czasu wolnego dzieci i młodzieży,
    - e) podejmowanie działań mających na celu umacnianie bezpieczeństwa i porządku publicznego,
    - f) organizowanie i współdziałanie z właściwymi organami dla poprawy warunków sanitarnych, stanu ochrony przeciwpożarowej oraz zabezpieczenia przeciwpożarowego.
- § 4.** Władanie i użytkowanie mienia:
- 1) sołectwo jest właścicielem w sprawach:
    - a) własności, użytkowania lub innych praw rzeczowych i majątkowych, zwanych mieniem gminnym,
    - b) mienia komunalnego przekazanego sołectwu na zasadach bieżącego korzystania z tego mienia

w zakresie zwykłego zarządu,

- c) przeznaczania środków finansowych znajdujących się w jego dyspozycji,
- d) kierunków, zakresu i form społecznych przedsięwzięć,
- e) utrzymania, konserwacji, remontów wiejskich obiektów komunalnych, socjalnych, kulturalnych i sportowych w ramach ustaleń, planów oraz budżetu gminy.

#### **§ 5. Realizacja funkcji ogólnogminnych:**

- 1) sołectwo współdziała z organami gminy, wyraża opinie oraz ustosunkowuje się w sprawach:
  - a) planu szczegółowego zagospodarowania sołectwa oraz planów ochrony naturalnego środowiska,
  - b) lokalizacji inwestycji,
  - c) remontów kapitałnych, budowy dróg i ulic oraz ich oświetlenia, kanalizacji, zaopatrzenia w energię elektryczną i ciepłą, terenów rekreacyjnych i urządzeń sportowych, przeznaczenia pustych lokali użytkowych,
  - d) zmian w rozkładzie jazdy środków komunikacji miejskiej, przebiegu tras komunikacyjnych i rozmieszczenia przystanków,
  - e) zmian przeznaczenia obiektów oświaty, służby zdrowia, kultury, pomocy społecznej, sportu i rekreacji, znajdujących się na terytorium sołectwa,
  - f) rozmieszczenia punktów handlowych, gastronomicznych, usługowych i targowisk

### **Rozdział 3**

#### **WŁADZE SOŁECTWA**

#### **§ 6. Samorządowymi władzami sołectwa są:**

- 1) zebranie wiejskie – organ uchwałodawczy sołectwa;
- 2) sołtys – organ wykonawczy sołectwa;
- 3) rada sołecka – organ wspomagający sołtysa w funkcjach wykonawczych.

**§ 7.** Zebranie wiejskie może powołać także zespoły i grupy robocze, określając ich zadania.

**§ 8.** Kadencja sołtysa i rady sołeckiej odpowiada kadencji rady gminy, licząc od daty ich wyborów.

**§ 9.** Wybory sołtysa i rady sołeckiej zarządza rada gminy w terminie 3 miesięcy po upływie kadencji rady.

**§ 10.** Nadzór nad działalnością organów sołectwa sprawują organy gminy zgodnie z postanowieniami niniejszego statutu.

### **Rozdział 4**

#### **ZEBRANIE WIEJSKIE - KOMPETENCJE**

**§ 11.** Kompetencją zebrania wiejskiego są objęte wszystkie sprawy pozostające w zakresie działania sołectwa, określone w niniejszym statucie.

**§ 12.** Do wyłącznej właściwości zebrania wiejskiego należą w szczególności sprawy:

- 1) wybór i odwołanie organów sołectwa:
  - a) wybór i odwołanie sołtysa,

- b) wybór i odwołanie rady sołectkiej;
- 2) podejmowanie uchwał wnioskujących do rady gminy o organizacji i zakresie działania sołectwa, a zwłaszcza:
- a) zmiany kompetencji,
  - b) struktury organów sołectwa,
  - c) granic sołectwa,
  - d) utworzenia innej jednostki pomocniczej,
  - e) zmiany zasad i form uczestnictwa sołtysa w pracach rady gminy,
  - f) zmiany zasad zarządzania,
  - g) korzystania z powierzonego sołectwu mienia komunalnego,
  - h) warunków korzystania z przysługującej sołectwu zdolności sądowej,
  - i) zasad gospodarki finansowej w ramach budżetu gminy;
- 3) programowanie i planowanie:
- a) uchwalanie wieloletnich programów rozwoju gospodarczego sołectwa,
  - b) uchwalanie rocznych planów rozwoju gospodarczego sołectwa,
  - c) uchwalanie odcinkowych planów gospodarczych przedsięwzięć,
  - d) uchwalanie programu i planów społecznych przedsięwzięć w oparciu o środki własne sołectwa,
  - e) uchwalanie programów wspólnych prac typu renowacyjno – konserwatorskiego z sąsiadującymi sołectwami oraz inicjatyw inwestycyjnych w porozumieniu z organami gminy,
  - f) uchwalanie wniosków do realizacji ze środków finansowych z funduszu sołectkiego zgodnie z ustawą z dnia 20 lutego 2009 r. o funduszu sołectkim;
- 4) współdziałanie z organami gminy w sprawach rozwoju gospodarczego:
- a) występowanie do wójta gminy z wnioskami dotyczącymi realizacji zadań z funduszu sołectkiego oraz wnioskami i opiniami dotyczącymi realizacji zadań i funkcji ogólnogminnych na terenie sołectwa.

### **§ 13. Zasady gospodarowania mieniem komunalnym i gminnym:**

- 1) wszystkie przysługujące do dnia 27 maja 1990 r. mieszkańcom sołectwa prawa własności użytkowania lub inne prawa rzeczowe, majątkowe zwane mieniem gminnym pozostają nienaruszone z mocy prawa;
- 2) zebranie wiejskie ma prawo, wiążącego radę gminy, wypowiedzenia się oraz opiniowania i decydowania, zgodnie z treścią art. 48, ust. 2 ustawy o samorządzie gminnym o korzystaniu z dotychczasowych praw sołectwa z mienia gminnego („rada gminy nie może uszczuplić dotychczasowych praw sołectw do korzystania z mienia bez zgody zebrania wiejskiego”);
- 3) we władanie sołectwa mogą być przekazane składniki mienia komunalnego, przez radę gminy odrębną uchwałą;
- 4) zebranie wiejskie:
  - a) występuje do rady gminy z wnioskami o przekazanie wskazanych składników mienia komunalnego do korzystania i zarządzania,
  - b) podejmuje uchwały dotyczące przyjmowania lub odrzucania składników mienia komunalnego

wskazanych przez organy gminy;

- 5) zebranie wiejskie podejmuje działania oraz upoważnia sołtysa do sprawowania zwykłego zarządu mieniem;
- 6) zasady zwykłego zarządu mieniem sprowadzają się do:
  - a) zachowania mienia i osiągania z niego normalnych korzyści w tym pobierania dochodów,
  - b) utrzymania mienia w stanie niepogorszonym w ramach jego obecnego przeznaczenia;
  - c) realizacji normalnej gospodarczo eksploatacji mienia.

#### **§ 14. Zasady gospodarki finansowej:**

- 1) sołectwo prowadzi gospodarkę finansową w ramach budżetu gminy;
- 2) zebrania wiejskie ustosunkowuje się do projektu budżetu gminy w części dotyczącej sołectwa;
- 3) dochodami sołectwa są przychody własne pochodzące z wpływów określonej działalności, w tym:
  - a) dochody uzyskane z tytułu zarządu mieniem gminnym;
  - b) dochody z najmu lub dzierżawy obiektów będących w gestii sołectwa,
  - c) dochody z imprez, wystaw, koncertów, konkursów organizowanych zgodnie z obowiązującymi przepisami,
  - d) dotacje celowe z budżetu gminy,
  - e) dobrowolne wpłaty osób fizycznych i prawnych;
- 4) środki finansowe sołectwa przeznacza się w szczególności na:
  - a) dofinansowanie przedsięwzięć społecznych,
  - b) wyposażenie, remont i utrzymanie dróg dojazdowych,
  - c) utrzymanie i konserwację mienia gminnego oraz komunalnego przekazanego w zarząd sołectwa,
  - d) pokrycie kosztów związanych z działalnością techniczno – organizacyjną organów sołectwa.

## **Rozdział 5**

### **PROCEDURY ZEBRANIA WIEJSKIEGO**

#### **§ 15. Uczestnictwo w zebraniu wiejskim:**

- 1) prawo uczestnictwa i wybierania w zebraniu wiejskim mają wszyscy mieszkańcy sołectwa, posiadający obywatelstwo krajów UE, zameldowani na pobyt stały lub stale zamieszkujący na obszarze sołectwa, posiadający czynne prawo wyborcze do rady gminy Inowódz, wpisani do stałego rejestru wyborców gminy Inowódz i nie pozbawieni z mocy prawa uprawnień wyborczych;
- 2) uczestnictwo w zebraniu wiejskim upoważnia, zgodnie z jego regulaminem, do:
  - a) zabierania głosu w dyskusji,
  - b) przedstawiania wniosków i projektów uchwał,
  - c) głosowania,
  - d) składania oświadczeń,
  - e) żądania zapisu do protokołu złożonego oświadczenia bądź deklaracji itp.;



3) w zebraniu wiejskim mogą uczestniczyć wójt i radni rady gminy, zabierać głos i składać oświadczenia poza regulaminowym porządkiem obrad.

#### **§ 16. Zwołanie zebrania wiejskiego:**

1) zebranie wiejskie zwołuje sołtys:

- a) z własnej inicjatywy,
- b) na wniosek rady sołeckiej,
- c) na pisemny wniosek co najmniej 1/10 uprawnionych do udziału w zebraniu wiejskim,
- d) na wniosek wójta gminy.

#### **§ 17. Zebranie zwykłe i nadzwyczajne:**

- 1) zebrania wiejskie odbywają się w miarę potrzeb, w zasadzie jednak nie rzadziej niż dwa razy do roku, a w szczególności w okresie przedwiosennym i przed zakończeniem roku budżetowego;
- 2) uchwalenie budżetu sołectwa oraz rozpatrzenie rocznego sprawozdania z działalności sołtysa i rady sołeckiej powinno nastąpić przed uchwaleniem budżetu gminy;
- 3) zebranie nadzwyczajne zwołuje sołtys:
  - a) w porozumieniu z radą sołecką,
  - b) na wniosek rady lub wójta gminy, w terminie 10 dni od daty zgłoszenia wniosku, bądź wcześniej, jeżeli warunki na to pozwalają;
- 4) o zebraniu wiejskim powiadamia się mieszkańców sołectwa zgodnie z miejscowymi zwyczajami, zamieszczając proponowany porządek obrad oraz ewentualności odbycia zebrania w II terminie.

#### **§ 18. Ważność zebrania wiejskiego i prawomocność uchwał:**

- 1) wymagane „quorum” dla ważności zebrania wiejskiego i podejmowanych uchwał wynosi 1/10 uprawnionych mieszkańców sołectwa;
- 2) przepisu wymienionego w pkt.1) nie stosuje się, gdy zebranie odbywa się w II terminie;
- 3) uchwały (i wnioski) zebrania wiejskiego podejmowane są w trybie jawnym wyjąwszy przeprowadzanie wyborów oraz odwołanie sołtysa jak i członków rady sołeckiej;
- 4) uchwały i wnioski zapadają zwykłą większością głosów, co oznacza, że liczba głosów „za” przewyższa liczbę głosów „przeciw”.

#### **§ 19. Kierowanie obradami:**

- 1) zebranie wiejskie otwiera i przewodniczy mu sołtys;
- 2) w razie nieobecności sołtysa lub uzasadnionej niemożności prowadzenia obrad, zebraniu wiejskiemu przewodniczy najstarszy wiekiem członek rady sołeckiej lub inny wybrany przez zebranie członek rady;
- 3) porządek obrad uchwała zebranie wiejskie;
- 4) obrady są protokołowane przez sekretarza obrad, wybranego przez zebranie i wraz z uchwałami oraz z wnioskami przekazywane do urzędu gminy.

## **Rozdział 6**

### **SOŁECKA ORDYNACJA WYBORCZA**

## § 20. 1. Zarządzanie wyborów:

- 1) wybory sołtysa i członków rady sołeckiej zarządza wójt gminy w oparciu o uchwałę rady gminy w terminie przewidzianym w § 9 statutu;
- 2) w zarządzeniu o wyborach podaje się:
  - a) miejsce, godzinę i dzień zebrania wiejskiego,
  - b) propozycję porządku obrad, a w szczególności:
    - wyborów przewodniczącego zebrania,
    - sprawozdanie z działalności organu wykonawczego za kadencję,
    - dyskusja nad sprawozdaniem,
    - powołanie komisji wyborczej,
    - zgłoszenie kandydatów na sołtysa i członków rady sołeckiej,
    - przeprowadzenie głosowania,
    - ogłoszenie wyników wyborów.

## 2. Komisja wyborcza:

- 1) wybory sołtysa i członków rady sołeckiej przeprowadza komisja wyborcza w składzie co najmniej 3 osób, wybrana spośród uprawnionych uczestników zebrania;
- 2) członkiem Komisji nie może być osoba kandydująca do organów sołectwa;
- 3) do zadań Komisji wyborczej należy:
  - a) przedstawienie uczestnikom zebrania trybu przeprowadzania wyborów, a m.in. ewentualnych propozycji dotyczących rozstrzygnięcia przez zebranie kwestii oddzielnego wyboru sołtysa od wyborów rady sołeckiej; zdecydowanie czy głosowanie na członków rady sołeckiej systemem „en bloc” tj. jednocześnie na całą listę członków rady ,czy też oddzielnie na poszczególnych członków rady,
  - b) przyjęcie zgłoszeń kandydatów,
  - c) przygotowanie warunków organizacyjnych (urna wyborcza, zasłona) i przeprowadzenie tajnego głosowania,
  - d) ustalenie wyników głosowania i wyborów oraz ich ogłoszenia,
  - e) sporządzenie protokołu o wynikach wyborów;
- 4) protokół podpisują przewodniczący zebrania oraz wszyscy członkowie komisji wyborczej.

## 3. Bezpośrednie wybory i nieograniczona liczba kandydatów:

- 1) uprawnieni uczestnicy zebrania wyborczego wybierają sołtysa i członków rady sołeckiej tylko spośród kandydatów zgłoszonych na zebraniu wyborczym;
- 2) liczba kandydatów na sołtysa i poszczególnych członków rady sołeckiej jest nieograniczona;
- 3) lista zgłoszeń na kandydatów może być zamknięta dopiero na mocy uchwały zebrania wyborczego;
- 4) głosowanie na sołtysa i członka rady sołeckiej odbywa się wyłącznie osobiście.

## 4. Karty do tajnego głosowania:

- 1) uprawnieni uczestnicy zebrania wyborczego głosują kartami do głosowania, opatrzonymi pieczęcią rady

gminy;

a) innych niż wymienione w lit. a).

2) na karcie do głosowania uprawnieni wpisują imię i nazwisko wytypowanego przez siebie lub zgłoszonego oficjalnie na zebraniu kandydata, posiadającego warunki podane w § 14 niniejszego statutu;

3) nieważne są głosy na kartach:

a) całkowicie przedartych,

b) nych niż wymienione w lit. a)

5. Ustalenie wyników głosowania i wyborów:

1) za wybranych uważa się kandydatów, którzy uzyskali największą liczbę głosów.

## Rozdział 7

### ODWOŁANIE SOŁTYSY I RADY SOŁECKIEJ

**§ 21.** 1. Odwołanie sołtysa i rady sołeckiej stanowi wyłączną kompetencję zebrania wiejskiego.

2. Zarządzenie o zwołaniu zebrania wiejskiego w celu ewentualnego odwołania sołtysa bądź rady sołeckiej „in corpore” albo poszczególnych członków rady podejmuje wójt gminy w oparciu o uchwałę rady gminy, ustalając: miejsce, dzień, godzinę zebrania.

3. W zarządzeniu podaje się wnioskodawcę odwołania.

4. Wnioski o odwołanie kierowane są do rady gminy.

5. O odwołanie mogą występować:

1) rada gminy bądź wójt gminy;

2) mieszkańcy sołectwa, których wniosek uzyska co najmniej 1/10 podpisów.

6. Wniosek o odwołanie powinien zawierać uzasadnienie.

7. Rozpatrywane są wnioski:

1) stawiające zarzuty niewywiązywania się z obowiązków statutowych;

2) nierespektowania uchwał zebrania wiejskiego;

3) wskazujące na dopuszczenie się czynów dyskwalifikujących w opinii społecznej.

8. Odwołanie z zajmowanej funkcji powinno być podjęte po wysłuchaniu zainteresowanego.

9. Zebranie wiejskie obowiązane jest wysłuchać wszystkich wyjaśnień oraz racji zainteresowanego.

10. Odwołanie następuje w trybie głosowania tajnego i bezpośredniego, które przeprowadza powołana w tym celu „komisja odwoławcza”.

11. Wyniki uchwały zebrania wyborczego podaje się do wiadomości mieszkańców sołectwa.

12. Sołtys (członek rady sołeckiej) może złożyć rezygnację w toku kadencji z pełnionej funkcji.

13. W przypadku ustąpienia, odwołania lub śmierci sołtysa lub członka rady sołeckiej wójt zarządza wybory uzupełniające.

14. Wybory uzupełniające odbywają się według zasad określonych w § 20 niniejszego statutu.

## Rozdział 8

### SOŁTYS - ORGAN WYKONAWCZY SOŁECTWA

**§ 22.** Sołtys z mocy prawa sprawuje funkcję organu wykonawczego sołectwa.

**§ 23.** 1. Sołtysa, jako organu wykonawczego sołectwa, niniejszy statut wyposaża w następujące podstawowe kompetencje:

- 1) reprezentanta sołectwa;
- 2) organizatora zadań sołectwa;
- 3) administratora mienia gminnego i komunalnego;
- 4) wykonawcy określonych przez prawo zadań z zakresu administracji publicznej w sołectwie.

2. Działalność sołtysa jako organu wykonawczego sołectwa, wspomaga rada sołecka.

#### **§ 24. Sołtys – reprezentant sołectwa:**

- 1) do uprawnień sołtysa, jako reprezentanta sołectwa, zalicza się w szczególności:
  - a) występowanie w imieniu sołectwa wobec władz, instytucji, organizacji i osób prywatnych we wszystkich sprawach, które dotyczą społecznych i prawnych, w tym statutowych interesów sołectwa,
  - b) udział w sesjach rady gminy z prawem głosu doradczego i występowania w imieniu sołectwa,
  - c) występowanie wobec organów gminy z inicjatywami w ramach zdolności sądowej sołectwa i uprawnień do jej posiadania na mocy ustaleń niniejszego statutu,
  - d) zwoływanie zebrania wiejskiego i przewodniczenia jego obradom z uwzględnieniem przepisu § 19 niniejszego statutu,
  - e) zwoływanie i przewodniczenie radzie sołeckiej,
  - f) informowanie ogółu mieszkańców o wszystkich ważniejszych dla sołectwa sprawach.

#### **§ 25. Uczestnictwo sołtysa w pracach rady gminy:**

- 1) sołtys uczestniczy w pracach rady gminy na zasadach szczegółowo ustalonych w odrębnej uchwale rady gminy i postanowieniach niniejszego statutu;
- 2) sołtys w szczególności:
  - a) bierze udział w sesjach rady gminy, jednakże bez prawa głosowania nad uchwałami, przysługującego ustawowo radnym,
  - b) ma prawo głosu w dyskusji radnych na sesji, zgodnie z regulaminem rady;
- 3) sołtysowi przysługują diety oraz zwrot kosztów podróży służbowej na mocy odrębnej uchwały rady gminy.

#### **§ 26. Sołtys – organizator zadań sołectwa:**

- 1) uprawnieniami sołtysa objęte są w szczególności następujące sprawy:
  - a) projektowanie programów i planów działań sołectwa oraz przedkładanie ich zebraniu wiejskiemu,
  - b) przygotowanie dla zebrania wiejskiego projektów rozstrzygnięć (uchwał) należących z mocy niniejszego statutu do jego kompetencji decyzyjnych, opiniodawczych, wnioskodawczych i kontrolnych,
  - c) przygotowanie projektów planu finansowego sołectwa oraz podejmowanie odpowiednich działań konsultacyjnych z wójtem gminy,
  - d) organizowanie oraz koordynowanie inicjatyw jak i przedsięwzięć społecznych mających na celu poprawę warunków społeczności wiejskiej, w szczególności poprzez projektowanie, zachęcanie, propagowanie oraz realizację społecznych przedsięwzięć,
  - e) podejmowanie działań wykonawczych wspólnie z radą sołecką w sprawach realizacji uchwał zebrania wiejskiego i uchwał rady gminy odnoszących się do sołectwa oraz postanowień niniejszego statutu.

**§ 27.** Sołtys – administrator mienia gminnego i komunalnego:

- 1) sołtys podejmuje w szczególności czynności przygotowawcze oraz wykonawcze związane z administracją składników mienia gminnego oraz powierzonego sołectwu mienia komunalnego, korzystając ze współdziałania, opinii i wniosków rady sołeckiej w granicach zwykłego zarządu, określonego w § 13 ust. 6 niniejszego statutu;
- 2) sołtys, w ramach zarządu zwykłego może bezpośrednio podejmować decyzje oraz zobowiązania, których wartość nie przekracza 5000,- zł.;
- 3) czynności prawne sołtysa mogące spowodować powstanie zobowiązań pieniężnych powyżej wartości wymienionej w pkt. 2 wymaga zgody wójta gminy;
- 4) sołtys występuje do wójta gminy z wnioskami, propozycjami, inicjatywami w sprawach sołeckiego mienia przekraczającego jego sołectwa kompetencje „zwykłego zarządu”;
- 5) sołtys może występować przed sądem na zasadzie posiadanej przez sołectwo zdolności sądowej określonej postanowieniami niniejszego statutu oraz z upoważnienia zebrania wiejskiego w sprawach należących do statutowej kompetencji sołectwa;
- 6) 6) sołtys korzysta z pomocy prawnej i techniczno – organizacyjnej wójta gminy w sprawach administracji mieniem, będącym w gestii sołectwa.

**§ 28.** Sołtys podejmuje określone przepisami prawa zadania z zakresu administracji publicznej a w szczególności:

- 1) współdziała z organami Państwowej Inspekcji Sanitarnej a także zakładami ubezpieczeń społecznej służby zdrowia w kwestiach ochrony zdrowia i życia ludności, zgłaszania chorób zakaźnych, właściwego poziomu sanitarnego wsi (ustawa z dnia 13 listopada 1963 roku o zwalczaniu chorób zakaźnych, ustawa z dnia 31 stycznia 1985 roku o zapobieganiu narkomanii);
- 2) współorganizuje działania oraz zapobiega bezpośrednio klęskom żywiołowym oraz usuwa ich skutki;
- 3) współdziała z organami straży pożarnej w profilaktyce przeciwpożarowej;
- 4) na podstawie uchwały rady gminy, sołtys inkasuje podatek rolny od nieruchomości za odpowiednia prowizją.

**§ 29.** Uprawnienia sołtysa jako funkcjonariusza publicznego:

- 1) sołtys z mocy prawa korzysta z ochrony prawnej przysługującej funkcjonariuszom publicznym, która polega w szczególności na:
  - a) wzmocnionej przepisami prawa ochronie przed bezprawnymi atakami na jego osobę,
  - b) surowszej odpowiedzialności, gdy wykonywane funkcje publiczne są wykorzystywane dla czynów przestępczych,
  - c) ściganiu z urzędu, z oskarżenia prokuratorskiego, za przestępstwa popełnione na funkcjonariuszach publicznych;
- 2) sołtysowi przysługuje pomoc prawna urzędu gminy w sprawach ustawowego korzystania z ochrony prawnej w toku sprawowania mandatu.

**Rozdział 9**  
**RADA SOŁECKA**

**§ 30.** 1. Rada sołecka składa się z 3 - 7 osób.

2. Rada sołecka wspomaga i współpracuje z sołtysem w jego działalności jako organu wykonawczego sołectwa.

## **Rozdział 10**

### **NADZÓR SOŁECTWA**

**§ 31.** 1. Nadzór nad działalnością sołectwa sprawuje rada gminy.

2. Nadzór nad działalnością samorządu sołectwa sprawowany jest na podstawie kryteriów: zgodności z prawem, celowości, rzetelności i gospodarności.

3. Sołtyś przekazuje wójtowi gminy – w terminie 7 dni od ich podjęcia – uchwały, wnioski i opinie zebrania wiejskiego, rady sołeckiej oraz komisji rewizyjnej.

4. Środki nadzoru rady gminy to:

- 1) rozpatrywanie sprawozdań z działalności gospodarczej, zarządzającej i finansowej sołectwa;
- 2) dokonywanie oceny stanu sołectwa na sesji;
- 3) wyrażanie stanowiska w drodze uchwały rady gminy w sprawach realizacji statutowych zadań sołectwa.

5. Bieżącą kontrolę nad statutową działalnością sołectwa sprawuje wójt gminy.

6. Wójt i wyznaczeni pracownicy urzędu gminy są uprawnieni do żądania niezbędnych informacji i danych dotyczących funkcjonowania sołectwa.

7. Wójt gminy wstrzymuje wykonanie uchwał zebrania wiejskiego sprzecznych z prawem i przekazuje je do rozpatrzenia radzie gminy celem zajęcia ostatecznego stanowiska do uchylecia włącznie.

## **Rozdział 11**

### **POSTANOWIENIA KOŃCOWE**

**§ 32.** Zmiany statutu sołectwa należą do wyłącznej kompetencji rady gminy.

**§ 33.** W przypadkach spornych lub wątpliwych interpretacji niniejszego statutu dokonuje w sposób wiążący Wójt Gminy Inowódz

## **STATUT SOŁECTWA LICIAŻNA**

Gmina Inowłódz, Powiat Tomaszów Mazowiecki, Województwo Łódzkie

Metryka sołectwa:

1. Niniejszy Statut został uchwalony przez Radę Gminy Inowłódz w dniu 21.01.2010 r. po wysłuchaniu opinii Zebrania Wiejskiego w Liciężnej.
2. Terenem sołectwa Liciężna jest obszar zakresłony granicami na załączonej mapie Gminy Inowłódz.

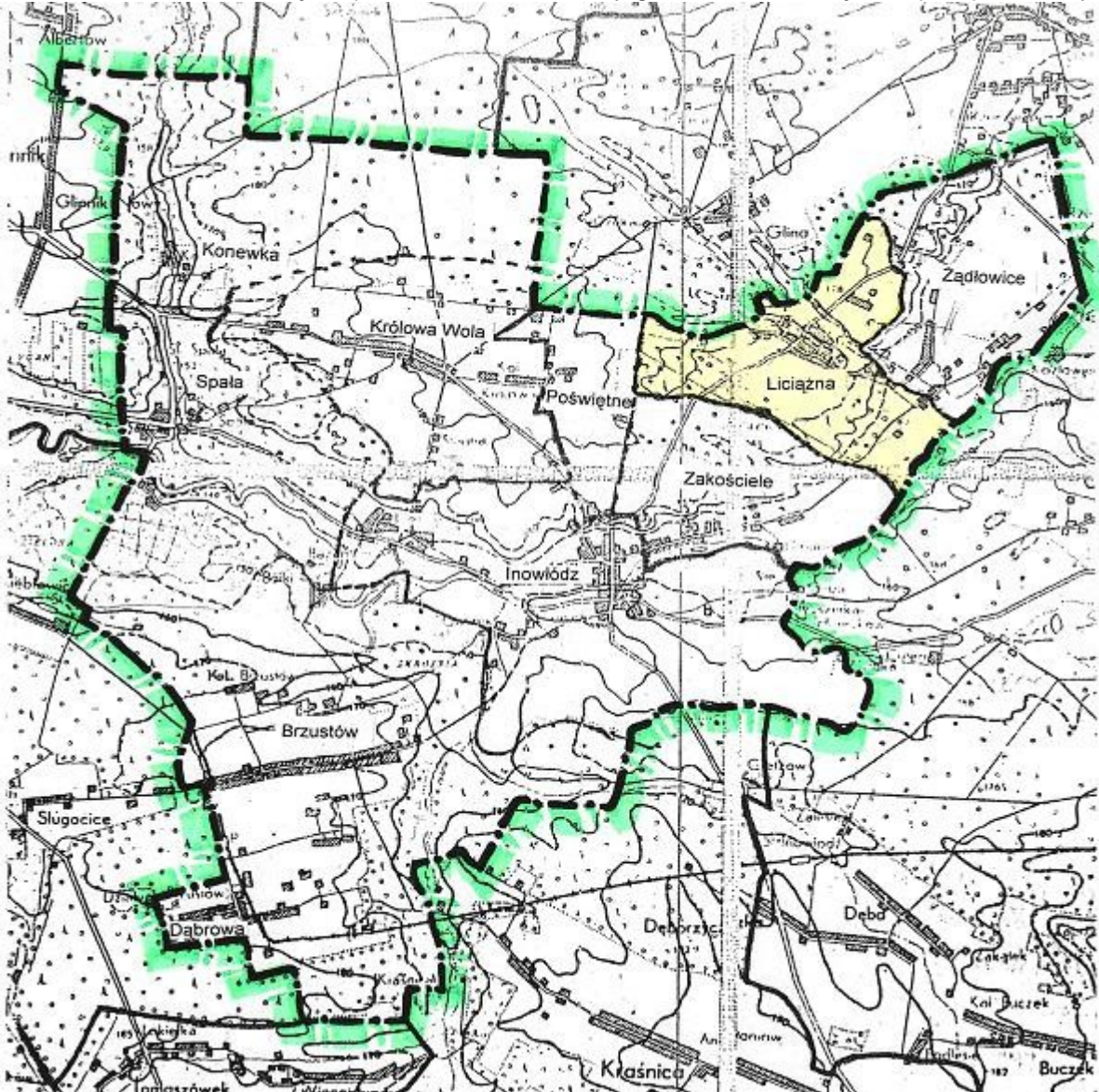

3. Sołectwo obejmuje obszar o powierzchni 8,31 km<sup>2</sup>, który stale zamieszkuje 209 mieszkańców /stan na dn.31.12.2008 r./.

4. Sołectwo Liciężna obejmuje miejscowość położoną w pagórkowatej i malowniczej okolicy, rozplanowaną w postaci tzw. owalnicy, co wskazuje na XVIII w. jako czas jej założenia. W obiekcie byłej szkoły ma swoją siedzibę Stowarzyszenie Kulturalne „Stara Szkoła”.

### **Rozdział 1**

## POSTANOWIENIA OGÓLNE

- § 1.** 1. Sołectwo z mocy prawa jest jednostką pomocniczą gminy.  
2. Sołectwo jako jednostka pomocnicza gminy posiada i realizuje zadania własne na warunkach określonych w niniejszym statucie.  
3. Statut sołectwa określa kompetencje, zadania i zakres działania sołectwa jak i jego organów oraz organizację wewnętrzną.  
4. W zakresie realizacji zadań własnych sołectwo działa samodzielnie zgodnie z ustaleniami niniejszego statutu.  
5. Zgodnie z przepisami prawa sołectwo współdziała z organami gminy w wykonaniu zadań własnych i zleconych gminy.  
6. Rozstrzygnięcia organów gminy dotyczące żywotnych spraw sołectwa podejmowane są po uzyskaniu uprzedniej opinii sołectwa.  
7. Sołectwo posiada zdolność sądową w sprawach należących do jego właściwości z mocy ustawy i niniejszego statutu.  
8. Zmiana granic sołectwa, jego zniesienia lub podział następuje z ważnych powodów ogólnogminnych w drodze uchwały rady gminy pod następującymi warunkami:
- 1) po przeprowadzeniu konsultacji z mieszkańcami sołectwa i w uzasadnionych przypadkach z mieszkańcami granicznych sołectw, którzy mają interes społeczno – prawny w zmianach granicy sołectwa;
  - 2) z inicjatywy samych mieszkańców zainteresowanych zmianami terytorialnymi sołectwa.

### Rozdział 2

#### ZAKRES DZIAŁANIA

- § 2.** Sołectwo i jego organy dbają o zbiorowe potrzeby wspólnoty mieszkańców sołectwa.
- § 3.** Ogólnospołeczna i integracyjna funkcja:
- 1) zadania sołectwa obejmują w szczególności:
    - a) współdziałanie z miejscowymi organizacjami społecznymi w sprawach kształtowania właściwych postaw mieszkańców, gotowości niesienia pomocy sąsiedzkiej, kultury współżycia mieszkańców, wzajemnego szacunku, kultywowania gospodarności, dyscypliny społecznej, poszanowania mienia,
    - b) działania oświatowo – wychowawcze na rzecz umacniania rodziny, kultury życia rodzinnego oraz wychowania w rodzinie,
    - c) organizowanie różnych form opieki społecznej oraz pomocy sąsiedzkiej dla niepełnosprawnych mieszkańców pozbawionych pomocy z zewnątrz,
    - d) zapewnienie opieki oraz organizowanie czasu wolnego dzieci i młodzieży,
    - e) podejmowanie działań mających na celu umacnianie bezpieczeństwa i porządku publicznego,
    - f) organizowanie i współdziałanie z właściwymi organami dla poprawy warunków sanitarnych, stanu ochrony przeciwpożarowej oraz zabezpieczenia przeciwpożarowego.
- § 4.** Władanie i użytkowanie mienia:
- 1) sołectwo jest właściciel w sprawach:
    - a) własności, użytkowania lub innych praw rzeczowych i majątkowych, zwanych mieniem gminnym,
    - b) mienia komunalnego przekazanego sołectwu na zasadach bieżącego korzystania z tego mienia w zakresie zwykłego zarządu,



- c) przeznaczania środków finansowych znajdujących się w jego dyspozycji,
- d) kierunków, zakresu i form społecznych przedsięwzięć,
- e) utrzymania, konserwacji, remontów wiejskich obiektów komunalnych, socjalnych, kulturalnych i sportowych w ramach ustaleń, planów oraz budżetu gminy.

**§ 5. Realizacja funkcji ogólnogminnych:**

- 1) sołectwo współdziała z organami gminy, wyraża opinie oraz ustosunkowuje się w sprawach:
  - a) planu szczegółowego zagospodarowania sołectwa oraz planów ochrony naturalnego środowiska,
  - b) lokalizacji inwestycji,
  - c) remontów kapitalnych, budowy dróg i ulic oraz ich oświetlenia, kanalizacji, zaopatrzenia w energię elektryczną i ciepłą, terenów rekreacyjnych i urządzeń sportowych, przeznaczenia pustych lokali użytkowych,
  - d) zmian w rozkładzie jazdy środków komunikacji miejskiej, przebiegu tras komunikacyjnych i rozmieszczenia przystanków,
  - e) zmian przeznaczenia obiektów oświaty, służby zdrowia, kultury, pomocy społecznej, sportu i rekreacji, znajdujących się na terytorium sołectwa,
  - f) rozmieszczenia punktów handlowych, gastronomicznych, usługowych i targowisk.

### **Rozdział 3**

#### **WŁADZE SOŁECTWA**

**§ 6. Samorządowymi władzami sołectwa są:**

- 1) zebranie wiejskie – organ uchwałodawczy sołectwa;
- 2) sołtys – organ wykonawczy sołectwa;
- 3) rada sołecka – organ wspomagający sołtysa w funkcjach wykonawczych.

**§ 7.** Zebranie wiejskie może powołać także zespoły i grupy robocze, określając ich zadania.

**§ 8.** Kadencja sołtysa i rady sołeckiej odpowiada kadencji rady gminy, licząc od daty ich wyborów.

**§ 9.** Wybory sołtysa i rady sołeckiej zarządza rada gminy w terminie 3 miesięcy po upływie kadencji rady.

**§ 10.** Nadzór nad działalnością organów sołectwa sprawują organy gminy zgodnie z postanowieniami niniejszego statutu.

### **Rozdział 4**

#### **ZEBRANIE WIEJSKIE - KOMPETENCJE**

**§ 11.** Kompetencją zebrania wiejskiego są objęte wszystkie sprawy pozostające w zakresie działania sołectwa, określone w niniejszym statucie.

**§ 12.** Do wyłącznej właściwości zebrania wiejskiego należą w szczególności sprawy:

- 1) wybór i odwołanie organów sołectwa:
  - a) wybór i odwołanie sołtysa,
  - b) wybór i odwołanie rady sołeckiej;

- 2) podejmowanie uchwał wnioskujących do rady gminy o organizacji i zakresie działania sołectwa, a zwłaszcza:
  - a) zmiany kompetencji,
  - b) struktury organów sołectwa,
  - c) granic sołectwa,
  - d) utworzenia innej jednostki pomocniczej,
  - e) zmiany zasad i form uczestnictwa sołtysa w pracach rady gminy,
  - f) zmiany zasad zarządzania,
  - g) korzystania z powierzonego sołectwu mienia komunalnego,
  - h) warunków korzystania z przysługującej sołectwu zdolności sądowej,
  - i) zasad gospodarki finansowej w ramach budżetu gminy;
- 3) programowanie i planowanie:
  - a) uchwalanie wieloletnich programów rozwoju gospodarczego sołectwa,
  - b) uchwalanie rocznych planów rozwoju gospodarczego sołectwa,
  - c) uchwalanie odcinkowych planów gospodarczych przedsięwzięć,
  - d) uchwalanie programu i planów społecznych przedsięwzięć w oparciu o środki własne sołectwa,
  - e) uchwalanie programów wspólnych prac typu renowacyjno – konserwatorskiego z sąsiadującymi sołectwami oraz inicjatyw inwestycyjnych w porozumieniu z organami gminy,
  - f) uchwalanie wniosków do realizacji ze środków finansowych z funduszu sołectkiego zgodnie z ustawą z dnia 20 lutego 2009 r. o funduszu sołectkim;
- 4) współdziałanie z organami gminy w sprawach rozwoju gospodarczego:
  - a) występowanie do wójta gminy z wnioskami dotyczącymi realizacji zadań z funduszu sołectkiego oraz wnioskami i opiniami dotyczącymi realizacji zadań i funkcji ogólnogminnych na terenie sołectwa.

**§ 13. Zasady gospodarowania mieniem komunalnym i gminnym:**

- 1) wszystkie przysługujące do dnia 27 maja 1990 r. mieszkańcom sołectwa prawa własności użytkowania lub inne prawa rzeczowe, majątkowe zwane mieniem gminnym pozostają nienaruszone z mocy prawa;
- 2) zebranie wiejskie ma prawo, wiążącego radę gminy, wypowiedania się oraz opiniowania i decydowania, zgodnie z treścią art. 48, ust. 2 ustawy o samorządzie gminnym o korzystaniu z dotychczasowych praw sołectwa z mienia gminnego („rada gminy nie może uszczuplić dotychczasowych praw sołectw do korzystania z mienia bez zgody zebrania wiejskiego”);
- 3) we władanie sołectwa mogą być przekazane składniki mienia komunalnego, przez radę gminy odrębną uchwałą;
- 4) zebranie wiejskie:
  - a) występuje do rady gminy z wnioskami o przekazanie wskazanych składników mienia komunalnego do korzystania i zarządzania,
  - b) podejmuje uchwały dotyczące przyjmowania lub odrzucania składników mienia komunalnego wskazanych przez organy gminy;

- 5) zebranie wiejskie podejmuje działania oraz upoważnia sołtysa do sprawowania zwykłego zarządu mieniem;
- 6) zasady zwykłego zarządu mieniem sprowadzają się do:
  - a) zachowania mienia i osiągania z niego normalnych korzyści w tym pobierania dochodów,
  - b) utrzymania mienia w stanie niepogorszonym w ramach jego obecnego przeznaczenia;
  - c) realizacji normalnej gospodarczo eksploatacji mienia.

**§ 14. Zasady gospodarki finansowej:**

- 1) sołectwo prowadzi gospodarkę finansową w ramach budżetu gminy;
- 2) zebrania wiejskie ustosunkowuje się do projektu budżetu gminy w części dotyczącej sołectwa;
- 3) dochodami sołectwa są przychody własne pochodzące z wpływów określonej działalności, w tym:
  - a) dochody uzyskane z tytułu zarządu mieniem gminnym;
  - b) dochody z najmu lub dzierżawy obiektów będących w gestii sołectwa,
  - c) dochody z imprez, wystaw, koncertów, konkursów organizowanych zgodnie z obowiązującymi przepisami,
  - d) dotacje celowe z budżetu gminy,
  - e) dobrowolne wpłaty osób fizycznych i prawnych;
- 4) środki finansowe sołectwa przeznacza się w szczególności na:
  - a) dofinansowanie przedsięwzięć społecznych,
  - b) wyposażenie, remont i utrzymanie dróg dojazdowych,
  - c) utrzymanie i konserwację mienia gminnego oraz komunalnego przekazanego w zarząd sołectwa,
  - d) pokrycie kosztów związanych z działalnością techniczno – organizacyjną organów sołectwa.

## **Rozdział 5**

### **PROCEDURY ZEBRANIA WIEJSKIEGO**

**§ 15. Uczestnictwo w zebraniu wiejskim:**

- 1) prawo uczestnictwa i wybierania w zebraniu wiejskim mają wszyscy mieszkańcy sołectwa, posiadający obywatelstwo krajów UE, zameldowani na pobyt stały lub stale zamieszkujący na obszarze sołectwa, posiadający czynne prawo wyborcze do rady gminy Inowłódz, wpisani do stałego rejestru wyborców gminy Inowłódz i nie pozbawieni z mocy prawa uprawnień wyborczych;
- 2) uczestnictwo w zebraniu wiejskim upoważnia, zgodnie z jego regulaminem, do:
  - a) zabierania głosu w dyskusji,
  - b) przedstawiania wniosków i projektów uchwał,
  - c) głosowania,
  - d) składania oświadczeń,
  - e) żądania zapisu do protokołu złożonego oświadczenia bądź deklaracji itp.;

3) w zebraniu wiejskim mogą uczestniczyć wójt i radni rady gminy, zabierać głos i składać oświadczenia poza regulaminowym porządkiem obrad.

#### **§ 16. Zwołanie zebrania wiejskiego:**

1) zebranie wiejskie zwołuje sołtys:

- a) z własnej inicjatywy,
- b) na wniosek rady sołectkiej,
- c) na pisemny wniosek co najmniej 1/10 uprawnionych do udziału w zebraniu wiejskim,
- d) na wniosek wójta gminy.

#### **§ 17. Zebranie zwykłe i nadzwyczajne:**

- 1) zebrania wiejskie odbywają się w miarę potrzeb, w zasadzie jednak nie rzadziej niż dwa razy do roku, a w szczególności w okresie przedwiosennym i przed zakończeniem roku budżetowego;
- 2) uchwalenie budżetu sołectwa oraz rozpatrzenie rocznego sprawozdania z działalności sołtysa i rady sołectkiej powinno nastąpić przed uchwaleniem budżetu gminy;
- 3) zebranie nadzwyczajne zwołuje sołtys:
  - a) w porozumieniu z radą sołectką,
  - b) na wniosek rady lub wójta gminy, w terminie 10 dni od daty zgłoszenia wniosku, bądź wcześniej, jeżeli warunki na to pozwalają;
- 4) o zebraniu wiejskim powiadamia się mieszkańców sołectwa zgodnie z miejscowymi zwyczajami, zamieszczając proponowany porządek obrad oraz ewentualności odbycia zebrania w II terminie.

#### **§ 18. Ważność zebrania wiejskiego i prawomocność uchwał:**

- 1) wymagane „quorum” dla ważności zebrania wiejskiego i podejmowanych uchwał wynosi 1/10 uprawnionych mieszkańców sołectwa;
- 2) przepisu wymienionego w pkt.1) nie stosuje się, gdy zebranie odbywa się w II terminie;
- 3) uchwały (i wnioski) zebrania wiejskiego podejmowane są w trybie jawnym wyjąwszy przeprowadzanie wyborów oraz odwołanie sołtysa jak i członków rady sołectkiej;
- 4) uchwały i wnioski zapadają zwykłą większością głosów, co oznacza, że liczba głosów „za” przewyższa liczbę głosów „przeciw”.

#### **§ 19. Kierowanie obradami:**

- 1) zebranie wiejskie otwiera i przewodniczy mu sołtys;
- 2) w razie nieobecności sołtysa lub uzasadnionej niemożności prowadzenia obrad, zebraniu wiejskiemu przewodniczy najstarszy wiekiem członek rady sołectkiej lub inny wybrany przez zebranie członek rady;
- 3) porządek obrad uchwała zebranie wiejskie;
- 4) obrady są protokołowane przez sekretarza obrad, wybranego przez zebranie i wraz z uchwałami oraz z wnioskami przekazywane do urzędu gminy.

## **Rozdział 6**

### **SOŁECKA ORDYNACJA WYBORCZA**

## § 20. 1. Zarządzanie wyborów:

- 1) wybory sołtysa i członków rady sołeckiej zarządza wójt gminy w oparciu o uchwałę rady gminy w terminie przewidzianym w § 9 statutu;
- 2) w zarządzeniu o wyborach podaje się: a) miejsce, godzinę i dzień zebrania wiejskiego, b) propozycję porządku obrad, a w szczególności:
  - a) miejsce, godzinę i dzień zebrania wiejskiego,
  - b) propozycję porządku obrad, a w szczególności:
    - wyborów przewodniczącego zebrania,
    - sprawozdanie z działalności organu wykonawczego za kadencję,
    - dyskusja nad sprawozdaniem,
    - powołanie komisji wyborczej,
    - zgłoszenie kandydatów na sołtysa i członków rady sołeckiej,
    - przeprowadzenie głosowania,
    - ogłoszenie wyników wyborów.

## 2. Komisja wyborcza:

- 1) wybory sołtysa i członków rady sołeckiej przeprowadza komisja wyborcza w składzie co najmniej 3 osób, wybrana spośród uprawnionych uczestników zebrania;
- 2) członkiem Komisji nie może być osoba kandydująca do organów sołectwa;
- 3) do zadań Komisji wyborczej należy:
  - a) przedstawienie uczestnikom zebrania trybu przeprowadzania wyborów, a m.in. ewentualnych propozycji dotyczących rozstrzygnięcia przez zebranie kwestii oddzielnego wyboru sołtysa od wyborów rady sołeckiej; zdecydowanie czy głosowanie na członków rady sołeckiej systemem „en bloc” tj. jednocześnie na całą listę członków rady ,czy też oddzielnie na poszczególnych członków rady,
  - b) przyjęcie zgłoszeń kandydatów,
  - c) przygotowanie warunków organizacyjnych (urna wyborcza, zasłona) i przeprowadzenie tajnego głosowania,
  - d) ustalenie wyników głosowania i wyborów oraz ich ogłoszenia,
  - e) sporządzenie protokołu o wynikach wyborów;
- 4) protokół podpisują przewodniczący zebrania oraz wszyscy członkowie komisji wyborczej.

## 3. Bezpośrednie wybory i nieograniczona liczba kandydatów:

- 1) uprawnieni uczestnicy zebrania wyborczego wybierają sołtysa i członków rady sołeckiej tylko spośród kandydatów zgłoszonych na zebraniu wyborczym;
- 2) liczba kandydatów na sołtysa i poszczególnych członków rady sołeckiej jest nieograniczona;
- 3) lista zgłoszeń na kandydatów może być zamknięta dopiero na mocy uchwały zebrania wyborczego;
- 4) 4) głosowanie na sołtysa i członka rady sołeckiej odbywa się wyłącznie osobiście.

## 4. Karty do tajnego głosowania:

- 1) uprawnieni uczestnicy zebrania wyborczego głosują kartami do głosowania, opatrzonymi pieczęcią rady gminy;
- 2) na karcie do głosowania uprawnieni wpisują imię i nazwisko wytypowanego przez siebie lub zgłoszonego oficjalnie na zebraniu kandydata, posiadającego warunki podane w § 14 niniejszego statutu;
- 3) nieważne są głosy na kartach:
  - a) całkowicie przedartych,
  - b) b) innych niż wymienione w lit. a).
5. Ustalenie wyników głosowania i wyborów:
  - 1) za wybranych uważa się kandydatów, którzy uzyskali największą liczbę głosów.

## **Rozdział 7**

### **ODWOŁANIE SOŁTYSA I RADY SOŁECKIEJ**

- § 21.** 1. Odwołanie sołtysa i rady sołeckiej stanowi wyłączną kompetencję zebrania wiejskiego.
2. Zarządzenie o zwołaniu zebrania wiejskiego w celu ewentualnego odwołania sołtysa bądź rady sołeckiej „in corpore” albo poszczególnych członków rady podejmuje wójt gminy w oparciu o uchwałę rady gminy, ustalając: miejsce, dzień, godzinę zebrania.
3. W zarządzeniu podaje się wnioskodawcę odwołania.
4. Wnioski o odwołanie kierowane są do rady gminy.
5. O odwołanie mogą występować
- 1) rada gminy bądź wójt gminy;
  - 2) mieszkańcy sołectwa, których wniosek uzyska co najmniej 1/10 podpisów.
6. Wniosek o odwołanie powinien zawierać uzasadnienie.
7. Rozpatrywane są wnioski:
- 1) stawiające zarzuty niewywiązywania się z obowiązków statutowych;
  - 2) niespektowania uchwał zebrania wiejskiego;
  - 3) wskazujące na dopuszczenie się czynów dyskwalifikujących w opinii społecznej.
8. Odwołanie z zajmowanej funkcji powinno być podjęte po wysłuchaniu zainteresowanego.
9. Zebranie wiejskie obowiązane jest wysłuchać wszystkich wyjaśnień oraz racji zainteresowanego.
10. Odwołanie następuje w trybie głosowania tajnego i bezpośredniego, które przeprowadza powołana w tym celu „komisja odwoławcza”.
11. Wyniki uchwały zebrania wyborczego podaje się do wiadomości mieszkańców sołectwa.
12. Sołtys (członek rady sołeckiej) może złożyć rezygnację w toku kadencji z pełnionej funkcji.
13. W przypadku ustąpienia, odwołania lub śmierci sołtysa lub członka rady sołeckiej wójt zarządza wybory uzupełniające.
14. Wybory uzupełniające odbywają się według zasad określonych w § 20 niniejszego statutu.

## **Rozdział 8**

### **SOŁTYS - ORGAN WYKONAWCZY SOŁECTWA**

- § 22.** Sołtys z mocy prawa sprawuje funkcję organu wykonawczego sołectwa.
- § 23.** 1. Sołtysa, jako organ wykonawczy sołectwa, niniejszy statut wyposaża w następujące podstawowe kompetencje:
- 1) reprezentanta sołectwa;

- 2) organizatora zadań sołectwa;
- 3) administratora mienia gminnego i komunalnego;
- 4) wykonawcy określonych przez prawo zadań z zakresu administracji publicznej w sołectwie.

2. Działalność sołtysa jako organu wykonawczego sołectwa, wspomaga rada sołecka.

**§ 24. Sołtys – reprezentant sołectwa:**

- 1) do uprawnień sołtysa, jako reprezentanta sołectwa, zalicza się w szczególności:
  - a) występowanie w imieniu sołectwa wobec władz, instytucji, organizacji i osób prywatnych we wszystkich sprawach, które dotyczą społecznych i prawnych, w tym statutowych interesów sołectwa,
  - b) występowania w imieniu sołectwa,
  - c) występowanie wobec organów gminy z inicjatywami w ramach zdolności sądowej sołectwa i uprawnień do jej posiadania na mocy ustaleń niniejszego statutu,
  - d) zwoływanie zebrania wiejskiego i przewodniczenia jego obradom z uwzględnieniem przepisu § 19 niniejszego statutu,
  - e) zwoływanie i przewodniczenie radzie sołeckiej,
  - f) informowanie ogółu mieszkańców o wszystkich ważniejszych dla sołectwa sprawach.

**§ 25. Uczestnictwo sołtysa w pracach rady gminy:**

- 1) sołtys uczestniczy w pracach rady gminy na zasadach szczegółowo ustalonych w odrębnej uchwale rady gminy i postanowieniach niniejszego statutu;
- 2) sołtys w szczególności:
  - a) bierze udział w sesjach rady gminy, jednakże bez prawa głosowania nad uchwałami, przysługującego ustawowo radnym,
  - b) ma prawo głosu w dyskusji radnych na sesji, zgodnie z regulaminem rady;
- 3) sołtysowi przysługują diety oraz zwrot kosztów podróży służbowej na mocy odrębnej uchwały rady gminy.

**§ 26. Sołtys – organizator zadań sołectwa:**

- 1) uprawnieniami sołtysa objęte są w szczególności następujące sprawy:
  - a) projektowanie programów i planów działań sołectwa oraz przedkładanie ich zebraniu wiejskiemu,
  - b) przygotowanie dla zebrania wiejskiego projektów rozstrzygnięć (uchwał) należących z mocy niniejszego statutu do jego kompetencji decyzyjnych, opiniodawczych, wnioskodawczych i kontrolnych,
  - c) przygotowanie projektów planu finansowego sołectwa oraz podejmowanie odpowiednich działań konsultacyjnych z wójtem gminy,
  - d) organizowanie oraz koordynowanie inicjatyw jak i przedsięwzięć społecznych mających na celu poprawę warunków społeczności wiejskiej, w szczególności poprzez projektowanie, zachęcanie, propagowanie oraz realizację społecznych przedsięwzięć,
  - e) podejmowanie działań wykonawczych wspólnie z radą sołecką w sprawach realizacji uchwał zebrania wiejskiego i uchwał rady gminy odnoszących się do sołectwa oraz postanowień niniejszego statutu.

**§ 27. Sołtys – administrator mienia gminnego i komunalnego:**

- 1) sołtys podejmuje w szczególności czynności przygotowawcze oraz wykonawcze związane z administracją składników mienia gminnego oraz powierzonego sołectwu mienia komunalnego, korzystając ze współdziałania, opinii i wniosków rady sołeckiej w granicach zwykłego zarządu, określonego w § 13 ust. 6 niniejszego statutu;
- 2) sołtys, w ramach zarządu zwykłego może bezpośrednio podejmować decyzje oraz zobowiązania, których wartość nie przekracza 5000,- zł.;
- 3) czynności prawne sołtysa mogące spowodować powstanie zobowiązań pieniężnych powyżej wartości wymienionej w pkt. 2 wymaga zgody wójta gminy;
- 4) sołtys występuje do wójta gminy z wnioskami, propozycjami, inicjatywami w sprawach sołeckiego mienia przekraczającego jego sołectwa kompetencje „zwykłego zarządu”;
- 5) sołtys może występować przed sądem na zasadzie posiadanej przez sołectwo zdolności sądowej określonej postanowieniami niniejszego statutu oraz z upoważnienia zebrania wiejskiego w sprawach należących do statutowej kompetencji sołectwa;
- 6) sołtys korzysta z pomocy prawnej i techniczno – organizacyjnej wójta gminy w sprawach administracji mieniem, będącym w gestii sołectwa.

**§ 28.** Sołtys podejmuje określone przepisami prawa zadania z zakresu administracji publicznej a w szczególności:

- 1) współdziała z organami Państwowej Inspekcji Sanitarnej a także zakładami ubezpieczeń społecznej służby zdrowia w kwestiach ochrony zdrowia i życia ludności, zgłaszania chorób zakaźnych, właściwego poziomu sanitarnego wsi (ustawa z dnia 13 listopada 1963 roku o zwalczaniu chorób zakaźnych, ustawa z dnia 31 stycznia 1985 roku o zapobieganiu narkomanii);
- 2) współorganizuje działania oraz zapobiega bezpośrednio klęskom żywiołowym oraz usuwa ich skutki;
- 3) współdziała z organami straży pożarnej w profilaktyce przeciwpożarowej;
- 4) na podstawie uchwały rady gminy, sołtys inkasuje podatek rolny od nieruchomości za odpowiednia prowizją.

**§ 29.** Uprawnienia sołtysa jako funkcjonariusza publicznego:

- 1) sołtys z mocy prawa korzysta z ochrony prawnej przysługującej funkcjonariuszom publicznym, która polega w szczególności na:
  - a) wzmocnionej przepisami prawa ochronie przed bezprawnymi atakami na jego osobę,
  - b) surowszej odpowiedzialności, gdy wykonywane funkcje publiczne są wykorzystywane dla czynów przestępczych,
  - c) ściganiu z urzędu, z oskarżenia prokuratorskiego, za przestępstwa popełnione na funkcjonariuszach publicznych;
- 2) sołtysowi przysługuje pomoc prawna urzędu gminy w sprawach ustawowego korzystania z ochrony prawnej w toku sprawowania mandatu.

## **Rozdział 9**

### **RADA SOŁECKA**

**§ 30.** 1. Rada sołecka składa się z 3 - 7 osób.

2. Rada sołecka wspomaga i współpracuje z sołtysem w jego działalności jako organu wykonawczego sołectwa.



## **Rozdział 10**

### **NADZÓR SOŁECTWA**

- § 31.** 1. Nadzór nad działalnością sołectwa sprawuje rada gminy.
2. Nadzór nad działalnością samorządu sołectwa sprawowany jest na podstawie kryteriów: zgodności z prawem, celowości, rzetelności i gospodarności.
3. Sołtys przekazuje wójtowi gminy – w terminie 7 dni od ich podjęcia – uchwały, wnioski i opinie zebrania wiejskiego, rady sołectwa oraz komisji rewizyjnej.
4. Środki nadzoru rady gminy to:
- 1) rozpatrywanie sprawozdań z działalności gospodarczej, zarządzającej i finansowej sołectwa;
  - 2) dokonywanie oceny stanu sołectwa na sesji;
  - 3) wyrażanie stanowiska w drodze uchwały rady gminy w sprawach realizacji statutowych zadań sołectwa.
5. Bieżącą kontrolę nad statutową działalnością sołectwa sprawuje wójt gminy.
6. Wójt i wyznaczeni pracownicy urzędu gminy są uprawnieni do żądania niezbędnych informacji i danych dotyczących funkcjonowania sołectwa.
7. Wójt gminy wstrzymuje wykonanie uchwał zebrania wiejskiego sprzecznych z prawem i przekazuje je do rozpatrzenia radzie gminy celem zajęcia ostatecznego stanowiska do uchylenia włącznie.

## **Rozdział 11**

### **POSTANOWIENIA KOŃCOWE**

- § 32.** Zmiany statutu sołectwa należą do wyłącznej kompetencji rady gminy.
- § 33.** W przypadkach spornych lub wątpliwych interpretacji niniejszego statutu dokonuje w sposób wiążący Wójt Gminy Inowódz.

## **STATUT SOŁECTWA DĄBROWA**

Gmina Inowłódz, Powiat Tomaszów Mazowiecki, Województwo Łódzkie

Metryka sołectwa

1. Niniejszy Statut został uchwalony przez Radę Gminy Inowłódz w dniu 21.01.2010 r. po wysłuchaniu opinii Zebrania Wiejskiego w Dąbrowie.
2. Terenem sołectwa Dąbrowa jest obszar zakreślony granicami na załączonej mapie Gminy Inowłódz.

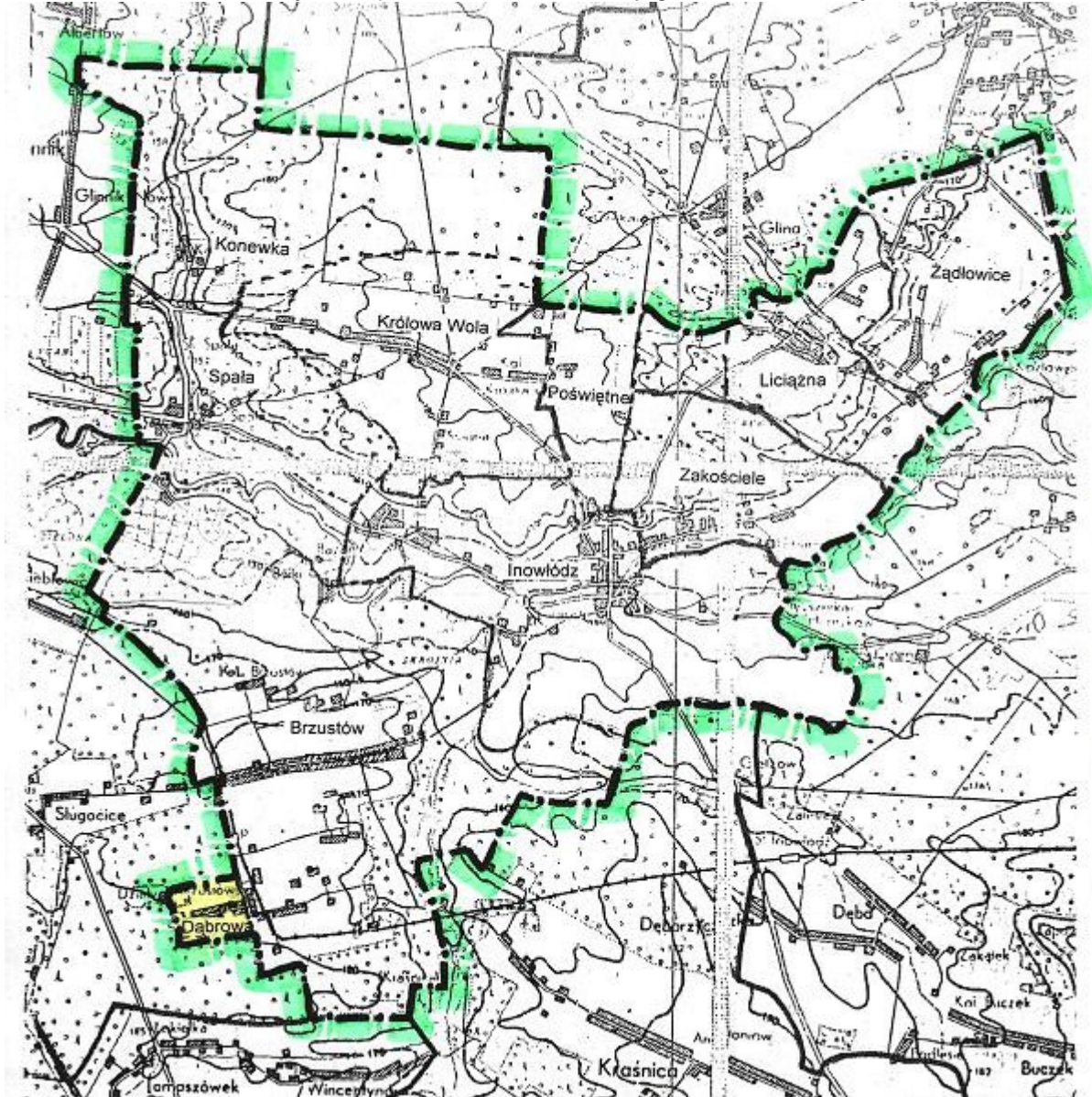

3. Sołectwo obejmuje obszar o powierzchni 0,61 km<sup>2</sup>, który stale zamieszkuje 68 mieszkańców /stan na dn.31.12.2008 r./.

4. Sołectwo Dąbrowa obejmuje wieś wcinającą się w zwarty obszar lasów, przez co staje się miejscowością coraz chętniej wybieraną do osiedlenia się przez mieszkańców pobliskich miast; Tomaszowa Maz. i Opoczna.

### **Rozdział 1**

## POSTANOWIENIA OGÓLNE

- § 1.** 1. Sołectwo z mocy prawa jest jednostką pomocniczą gminy.  
2. Sołectwo jako jednostka pomocnicza gminy posiada i realizuje zadania własne na warunkach określonych w niniejszym statucie.  
3. Statut sołectwa określa kompetencje, zadania i zakres działania sołectwa jak i jego organów oraz organizację wewnętrzną.  
4. W zakresie realizacji zadań własnych sołectwo działa samodzielnie zgodnie z ustaleniami niniejszego statutu.  
5. Zgodnie z przepisami prawa sołectwo współdziała z organami gminy w wykonaniu zadań własnych i zleconych gminy.  
6. Rozstrzygnięcia organów gminy dotyczące żywo tnych spraw sołectwa podejmowane są po uzyskaniu uprzedniej opinii sołectwa.  
7. Sołectwo posiada zdolność sądową w sprawach należących do jego właściwości z mocy ustawy i niniejszego statutu.  
8. Zmiana granic sołectwa, jego zniesienia lub podział następuje z ważnych powodów ogólnogminnych w drodze uchwały rady gminy pod następującymi warunkami:
- 1) po przeprowadzeniu konsultacji z mieszkańcami sołectwa i w uzasadnionych przypadkach z mieszkańcami granicznych sołectw, którzy mają interes społeczno – prawny w zmianach granicy sołectwa;
  - 2) z inicjatywy samych mieszkańców zainteresowanych zmianami terytorialnymi sołectwa.

### Rozdział 2

#### ZAKRES DZIAŁANIA

- § 2.** Sołectwo i jego organy dbają o zbiorowe potrzeby wspólnoty mieszkańców sołectwa.
- § 3.** Ogólnospołeczna i integracyjna funkcja:
- 1) zadania sołectwa obejmują w szczególności:
    - a) współdziałanie z miejscowymi organizacjami społecznymi w sprawach kształtowania właściwych postaw mieszkańców, gotowości niesienia pomocy sąsiedzkiej, kultury współżycia mieszkańców, wzajemnego szacunku, kultywowania gospodarności, dyscypliny społecznej, poszanowania mienia,
    - b) działania oświatowo – wychowawcze na rzecz umacniania rodziny, kultury życia rodzinnego oraz wychowania w rodzinie,
    - c) organizowanie różnych form opieki społecznej oraz pomocy sąsiedzkiej dla niepełnosprawnych mieszkańców pozbawionych pomocy z zewnątrz,
    - d) zapewnienie opieki oraz organizowanie czasu wolnego dzieci i młodzieży,
    - e) podejmowanie działań mających na celu umacnianie bezpieczeństwa i porządku publicznego,
    - f) organizowanie i współdziałanie z właściwymi organami dla poprawy warunków sanitarnych, stanu ochrony przeciwpożarowej oraz zabezpieczenia przeciwpożarowego.
- § 4.** Władanie i użytkowanie mienia:
- 1) sołectwo jest właściwe w sprawach:
    - a) własności, użytkowania lub innych praw rzeczowych i majątkowych, zwanych mieniem gminnym,
    - b) mienia komunalnego przekazanego sołectwu na zasadach bieżącego korzystania z tego mienia

w zakresie zwykłego zarządu,

- c) przeznaczania środków finansowych znajdujących się w jego dyspozycji,
- d) kierunków, zakresu i form społecznych przedsięwzięć,
- e) utrzymania, konserwacji, remontów wiejskich obiektów komunalnych, socjalnych, kulturalnych i sportowych w ramach ustaleń, planów oraz budżetu gminy.

#### **§ 5. Realizacja funkcji ogólnogminnych:**

- 1) sołectwo współdziała z organami gminy, wyraża opinie oraz ustosunkowuje się w sprawach:
  - a) planu szczegółowego zagospodarowania sołectwa oraz planów ochrony naturalnego środowiska,
  - b) lokalizacji inwestycji,
  - c) remontów kapitałnych, budowy dróg i ulic oraz ich oświetlenia, kanalizacji, zaopatrzenia w energię elektryczną i ciepłą, terenów rekreacyjnych i urządzeń sportowych, przeznaczenia pustych lokali użytkowych,
  - d) zmian w rozkładzie jazdy środków komunikacji miejskiej, przebiegu tras komunikacyjnych i rozmieszczenia przystanków,
  - e) zmian przeznaczenia obiektów oświaty, służby zdrowia, kultury, pomocy społecznej, sportu i rekreacji, znajdujących się na terytorium sołectwa,
  - f) rozmieszczenia punktów handlowych, gastronomicznych, usługowych i targowisk.

### **Rozdział 3**

#### **WŁADZE SOŁECTWA**

#### **§ 6. Samorządowymi władzami sołectwa są:**

- 1) zebranie wiejskie – organ uchwałodawczy sołectwa;
- 2) sołtys – organ wykonawczy sołectwa;
- 3) rada sołecka – organ wspomagający sołtysa w funkcjach wykonawczych.

**§ 7.** Zebranie wiejskie może powołać także zespoły i grupy robocze, określając ich zadania.

**§ 8.** Kadencja sołtysa i rady sołeckiej odpowiada kadencji rady gminy, licząc od daty ich wyborów.

**§ 9.** Wybory sołtysa i rady sołeckiej zarządza rada gminy w terminie 3 miesięcy po upływie kadencji rady.

**§ 10.** Nadzór nad działalnością organów sołectwa sprawują organy gminy zgodnie z postanowieniami niniejszego statutu.

### **Rozdział 4**

#### **ZEBRANIE WIEJSKIE - KOMPETENCJE**

**§ 11.** Kompetencją zebrania wiejskiego są objęte wszystkie sprawy pozostające w zakresie działania sołectwa, określone w niniejszym statucie.

**§ 12.** Do wyłącznej właściwości zebrania wiejskiego należą w szczególności sprawy:

- 1) wybór i odwołanie organów sołectwa:
  - a) wybór i odwołanie sołtysa,

- b) wybór i odwołanie rady sołeckiej;
- 2) podejmowanie uchwał wnioskujących do rady gminy o organizacji i zakresie działania sołectwa, a zwłaszcza:
- a) zmiany kompetencji,
  - b) struktury organów sołectwa,
  - c) granic sołectwa,
  - d) utworzenia innej jednostki pomocniczej,
  - e) zmiany zasad i form uczestnictwa sołtysa w pracach rady gminy,
  - f) zmiany zasad zarządzania,
  - g) korzystania z powierzonego sołectwu mienia komunalnego,
  - h) warunków korzystania z przysługującej sołectwu zdolności sądowej,
  - i) zasad gospodarki finansowej w ramach budżetu gminy;
- 3) programowanie i planowanie:
- a) uchwalanie wieloletnich programów rozwoju gospodarczego sołectwa,
  - b) uchwalanie rocznych planów rozwoju gospodarczego sołectwa,
  - c) uchwalanie odcinkowych planów gospodarczych przedsięwzięć,
  - d) uchwalanie programu i planów społecznych przedsięwzięć w oparciu o środki własne sołectwa,
  - e) uchwalanie programów wspólnych prac typu renowacyjno – konserwatorskiego z sąsiadującymi sołectwami oraz inicjatyw inwestycyjnych w porozumieniu z organami gminy,
  - f) uchwalanie wniosków do realizacji ze środków finansowych z funduszu sołeckiego zgodnie z ustawą z dnia 20 lutego 2009 r. o funduszu sołeckim;
- 4) współdziałanie z organami gminy w sprawach rozwoju gospodarczego:
- a) występowanie do wójta gminy z wnioskami dotyczącymi realizacji zadań z funduszu sołeckiego oraz wnioskami i opiniami dotyczącymi realizacji zadań i funkcji ogólnogminnych na terenie sołectwa.

### **§ 13. Zasady gospodarowania mieniem komunalnym i gminnym:**

- 1) wszystkie przysługujące do dnia 27 maja 1990 r. mieszkańcom sołectwa prawa własności użytkowania lub inne prawa rzeczowe, majątkowe zwane mieniem gminnym pozostają nienaruszone z mocy prawa;
- 2) zebranie wiejskie ma prawo, wiążącego radę gminy, wypowiedzenia się oraz opiniowania i decydowania, zgodnie z treścią art. 48, ust. 2 ustawy o samorządzie gminnym o korzystaniu z dotychczasowych praw sołectwa z mienia gminnego („rada gminy nie może uszczuplić dotychczasowych praw sołectw do korzystania z mienia bez zgody zebrania wiejskiego”);
- 3) we władanie sołectwa mogą być przekazane składniki mienia komunalnego, przez radę gminy odrębną uchwałą;
- 4) zebranie wiejskie:
  - a) występuje do rady gminy z wnioskami o przekazanie wskazanych składników mienia komunalnego do korzystania i zarządzania,
  - b) podejmuje uchwały dotyczące przyjmowania lub odrzucania składników mienia komunalnego

wskazanych przez organy gminy;

- 5) zebranie wiejskie podejmuje działania oraz upoważnia sołtysa do sprawowania zwykłego zarządu mieniem;
- 6) zasady zwykłego zarządu mieniem sprowadzają się do:
  - a) zachowania mienia i osiągania z niego normalnych korzyści w tym pobierania dochodów,
  - b) utrzymania mienia w stanie niepogorszonym w ramach jego obecnego przeznaczenia;
  - c) realizacji normalnej gospodarczo eksploatacji mienia.

#### **§ 14. Zasady gospodarki finansowej:**

- 1) sołectwo prowadzi gospodarkę finansową w ramach budżetu gminy;
- 2) zebrania wiejskie ustosunkowuje się do projektu budżetu gminy w części dotyczącej sołectwa;
- 3) dochodami sołectwa są przychody własne pochodzące z wpływów określonej działalności, w tym:
  - a) dochody uzyskane z tytułu zarządu mieniem gminnym;
  - b) dochody z najmu lub dzierżawy obiektów będących w gestii sołectwa,
  - c) dochody z imprez, wystaw, koncertów, konkursów organizowanych zgodnie z obowiązującymi przepisami,
  - d) dotacje celowe z budżetu gminy,
  - e) dobrowolne wpłaty osób fizycznych i prawnych;
- 4) środki finansowe sołectwa przeznacza się w szczególności na:
  - a) dofinansowanie przedsięwzięć społecznych,
  - b) wyposażenie, remont i utrzymanie dróg dojazdowych,
  - c) utrzymanie i konserwację mienia gminnego oraz komunalnego przekazanego w zarząd sołectwa,
  - d) pokrycie kosztów związanych z działalnością techniczno – organizacyjną organów sołectwa.

## **Rozdział 5**

### **PROCEDURY ZEBRANIA WIEJSKIEGO**

#### **§ 15. Uczestnictwo w zebraniu wiejskim:**

- 1) prawo uczestnictwa i wybierania w zebraniu wiejskim mają wszyscy mieszkańcy sołectwa, posiadający obywatelstwo krajów UE, zameldowani na pobyt stały lub stale zamieszkujący na obszarze sołectwa, posiadający czynne prawo wyborcze do rady gminy Inowódz, wpisani do stałego rejestru wyborców gminy Inowódz i nie pozbawieni z mocy prawa uprawnień wyborczych;
- 2) uczestnictwo w zebraniu wiejskim upoważnia, zgodnie z jego regulaminem, do:
  - a) zabierania głosu w dyskusji,
  - b) przedstawiania wniosków i projektów uchwał,
  - c) głosowania,
  - d) składania oświadczeń,
  - e) żądania zapisu do protokołu złożonego oświadczenia bądź deklaracji itp.;

3) w zebraniu wiejskim mogą uczestniczyć wójt i radni rady gminy, zabierać głos i składać oświadczenia poza regulaminowym porządkiem obrad.

#### **§ 16.** Zwołanie zebrania wiejskiego:

1) zebranie wiejskie zwołuje sołtys:

- a) z własnej inicjatywy,
- b) na wniosek rady sołeckiej,
- c) na pisemny wniosek co najmniej 1/10 uprawnionych do udziału w zebraniu wiejskim,
- d) na wniosek wójta gminy.

#### **§ 17.** Zebranie zwykłe i nadzwyczajne:

- 1) zebrania wiejskie odbywają się w miarę potrzeb, w zasadzie jednak nie rzadziej niż dwa razy do roku, a w szczególności w okresie przedwiosennym i przed zakończeniem roku budżetowego;
- 2) uchwalenie budżetu sołectwa oraz rozpatrzenie rocznego sprawozdania z działalności sołtysa i rady sołeckiej powinno nastąpić przed uchwaleniem budżetu gminy;
- 3) zebranie nadzwyczajne zwołuje sołtys:
  - a) w porozumieniu z radą sołecką,
  - b) na wniosek rady lub wójta gminy, w terminie 10 dni od daty zgłoszenia wniosku, bądź wcześniej, jeżeli warunki na to pozwalają;
- 4) o zebraniu wiejskim powiadamia się mieszkańców sołectwa zgodnie z miejscowymi zwyczajami, zamieszczając proponowany porządek obrad oraz ewentualności odbycia zebrania w II terminie.

#### **§ 18.** Ważność zebrania wiejskiego i prawomocność uchwał:

- 1) wymagane „quorum” dla ważności zebrania wiejskiego i podejmowanych uchwał wynosi 1/10 uprawnionych mieszkańców sołectwa;
- 2) przepisu wymienionego w pkt.1) nie stosuje się, gdy zebranie odbywa się w II terminie;
- 3) uchwały (i wnioski) zebrania wiejskiego podejmowane są w trybie jawnym wyjąwszy przeprowadzanie wyborów oraz odwołanie sołtysa jak i członków rady sołeckiej;
- 4) uchwały i wnioski zapadają zwykłą większością głosów, co oznacza, że liczba głosów „za” przewyższa liczbę głosów „przeciw”.

#### **§ 19.** Kierowanie obradami:

- 1) zebranie wiejskie otwiera i przewodniczy mu sołtys;
- 2) w razie nieobecności sołtysa lub uzasadnionej niemożności prowadzenia obrad, zebraniu wiejskiemu przewodniczy najstarszy wiekiem członek rady sołeckiej lub inny wybrany przez zebranie członek rady;
- 3) porządek obrad uchwała zebranie wiejskie;
- 4) obrady są protokołowane przez sekretarza obrad, wybranego przez zebranie i wraz z uchwałami oraz z wnioskami przekazywane do urzędu gminy.

## **Rozdział 6**

### **SOŁECKA ORDYNACJA WYBORCZA**

## § 20. 1. Zarządzanie wyborów:

- 1) wybory sołtysa i członków rady sołeckiej zarządza wójt gminy w oparciu o uchwałę rady gminy w terminie przewidzianym w § 9 statutu;
- 2) w zarządzeniu o wyborach podaje się:
  - a) miejsce, godzinę i dzień zebrania wiejskiego,
  - b) propozycję porządku obrad, a w szczególności:
    - wyborów przewodniczącego zebrania,
    - sprawozdanie z działalności organu wykonawczego za kadencję,
    - dyskusja nad sprawozdaniem,
    - powołanie komisji wyborczej,
    - zgłoszenie kandydatów na sołtysa i członków rady sołeckiej,
    - przeprowadzenie głosowania,
    - ogłoszenie wyników wyborów.

## 2. Komisja wyborcza:

- 1) wybory sołtysa i członków rady sołeckiej przeprowadza komisja wyborcza w składzie co najmniej 3 osób, wybrana spośród uprawnionych uczestników zebrania;
- 2) członkiem Komisji nie może być osoba kandydująca do organów sołectwa;
- 3) do zadań Komisji wyborczej należy:
  - a) przedstawienie uczestnikom zebrania trybu przeprowadzania wyborów, a m.in. ewentualnych propozycji dotyczących rozstrzygnięcia przez zebranie kwestii oddzielnego wyboru sołtysa od wyborów rady sołeckiej; zdecydowanie czy głosowanie na członków rady sołeckiej systemem „en bloc” tj. jednocześnie na całą listę członków rady ,czy też oddzielnie na poszczególnych członków rady,
  - b) przyjęcie zgłoszeń kandydatów,
  - c) przygotowanie warunków organizacyjnych (urna wyborcza, zasłona) i przeprowadzenie tajnego głosowania,
  - d) ustalenie wyników głosowania i wyborów oraz ich ogłoszenia,
  - e) sporządzenie protokołu o wynikach wyborów;
- 4) protokół podpisują przewodniczący zebrania oraz wszyscy członkowie komisji wyborczej.

## 3. Bezpośrednie wybory i nieograniczona liczba kandydatów:

- 1) uprawnieni uczestnicy zebrania wyborczego wybierają sołtysa i członków rady sołeckiej tylko spośród kandydatów zgłoszonych na zebraniu wyborczym;
- 2) liczba kandydatów na sołtysa i poszczególnych członków rady sołeckiej jest nieograniczona;
- 3) lista zgłoszeń na kandydatów może być zamknięta dopiero na mocy uchwały zebrania wyborczego;
- 4) głosowanie na sołtysa i członka rady sołeckiej odbywa się wyłącznie osobiście.

## 4. Karty do tajnego głosowania:

- 1) uprawnieni uczestnicy zebrania wyborczego głosują kartami do głosowania, opatrzonymi pieczęcią rady



gminy;

- 2) na karcie do głosowania uprawnieni wpisują imię i nazwisko wytypowanego przez siebie lub zgłoszonego oficjalnie na zebraniu kandydata, posiadającego warunki podane w § 14 niniejszego statutu;
- 3) nieważne są głosy na kartach:
  - a) całkowicie przedartych,
  - b) innych niż wymienione w lit. a).
5. Ustalenie wyników głosowania i wyborów:
  - 1) za wybranych uważa się kandydatów, którzy uzyskali największą liczbę głosów.

## **Rozdział 7**

### **ODWOŁANIE SOŁTYSA I RADY SOŁECKIEJ**

- § 21.** 1. Odwołanie sołtysa i rady sołeckiej stanowi wyłączną kompetencję zebrania wiejskiego.
2. Zarządzenie o zwołaniu zebrania wiejskiego w celu ewentualnego odwołania sołtysa bądź rady sołeckiej „in corpore” albo poszczególnych członków rady podejmuje wójt gminy w oparciu o uchwałę rady gminy, ustalając: miejsce, dzień, godzinę zebrania.
3. W zarządzeniu podaje się wnioskodawcę odwołania.
4. Wnioski o odwołanie kierowane są do rady gminy.
5. O odwołanie mogą występować:
- 1) rada gminy bądź wójt gminy;
  - 2) mieszkańcy sołectwa, których wniosek uzyska co najmniej 1/10 podpisów.
6. Wniosek o odwołanie powinien zawierać uzasadnienie.
7. Rozpatrywane są wnioski:
- 1) stawiające zarzuty niewywiązywania się z obowiązków statutowych;
  - 2) nierespektowania uchwał zebrania wiejskiego;
  - 3) wskazujące na dopuszczenie się czynów dyskwalifikujących w opinii społecznej.
8. Odwołanie z zajmowanej funkcji powinno być podjęte po wysłuchaniu zainteresowanego.
9. Zebranie wiejskie obowiązane jest wysłuchać wszystkich wyjaśnień oraz racji zainteresowanego.
10. Odwołanie następuje w trybie głosowania tajnego i bezpośredniego, które przeprowadza powołana w tym celu „komisja odwoławcza”.
11. Wyniki uchwały zebrania wyborczego podaje się do wiadomości mieszkańców sołectwa.
12. Sołtys (członek rady sołeckiej) może złożyć rezygnację w toku kadencji z pełnionej funkcji.
13. W przypadku ustąpienia, odwołania lub śmierci sołtysa lub członka rady sołeckiej wójt zarządza wybory uzupełniające.
14. Wybory uzupełniające odbywają się według zasad określonych w § 20 niniejszego statutu.

## **Rozdział 8**

### **SOŁTYS - ORGAN WYKONAWCZY SOŁECTWA**

- § 22.** Sołtys z mocy prawa sprawuje funkcję organu wykonawczego sołectwa.
- § 23.** 1. Sołtysa, jako organ wykonawczy sołectwa, niniejszy statut wyposaża w następujące podstawowe kompetencje:
- 1) reprezentanta sołectwa;

- 2) organizatora zadań sołectwa;
- 3) administratora mienia gminnego i komunalnego;
- 4) wykonawcy określonych przez prawo zadań z zakresu administracji publicznej w sołectwie.

2. Działalność sołtysa jako organu wykonawczego sołectwa, wspomaga rada sołecka.

**§ 24. Sołtys – reprezentant sołectwa:**

- 1) do uprawnień sołtysa, jako reprezentanta sołectwa, zalicza się w szczególności:
  - a) występowanie w imieniu sołectwa wobec władz, instytucji, organizacji i osób prywatnych we wszystkich sprawach, które dotyczą społecznych i prawnych, w tym statutowych interesów sołectwa,
  - b) udział w sesjach rady gminy z prawem głosu doradczego i występowania w imieniu sołectwa,
  - c) występowanie wobec organów gminy z inicjatywami w ramach zdolności sądowej sołectwa i uprawnień do jej posiadania na mocy ustaleń niniejszego statutu,
  - d) zwoływanie zebrania wiejskiego i przewodniczenia jego obradom z uwzględnieniem przepisu § 19 niniejszego statutu,
  - e) zwoływanie i przewodniczenie radzie sołeckiej,
  - f) informowanie ogółu mieszkańców o wszystkich ważniejszych dla sołectwa sprawach.

**§ 25. Uczestnictwo sołtysa w pracach rady gminy:**

- 1) sołtys uczestniczy w pracach rady gminy na zasadach szczegółowo ustalonych w odrębnej uchwale rady gminy i postanowieniach niniejszego statutu;
- 2) sołtys w szczególności:
  - a) bierze udział w sesjach rady gminy, jednakże bez prawa głosowania nad uchwałami, przysługującego ustawowo radnym,
  - b) ma prawo głosu w dyskusji radnych na sesji, zgodnie z regulaminem rady;
- 3) sołtysowi przysługują diety oraz zwrot kosztów podróży służbowej na mocy odrębnej uchwały rady gminy.

**§ 26. Sołtys – organizator zadań sołectwa:**

- 1) uprawnieniami sołtysa objęte są w szczególności następujące sprawy:
  - a) projektowanie programów i planów działań sołectwa oraz przedkładanie ich zebraniu wiejskiemu,
  - b) przygotowanie dla zebrania wiejskiego projektów rozstrzygnięć (uchwał) należących z mocy niniejszego statutu do jego kompetencji decyzyjnych, opiniodawczych, wnioskodawczych i kontrolnych,
  - c) przygotowanie projektów planu finansowego sołectwa oraz podejmowanie odpowiednich działań konsultacyjnych z wójtem gminy,
  - d) organizowanie oraz koordynowanie inicjatyw jak i przedsięwzięć społecznych mających na celu poprawę warunków społeczności wiejskiej, w szczególności poprzez projektowanie, zachęcanie, propagowanie oraz realizację społecznych przedsięwzięć,
  - e) podejmowanie działań wykonawczych wspólnie z radą sołecką w sprawach realizacji uchwał zebrania wiejskiego i uchwał rady gminy odnoszących się do sołectwa oraz postanowień niniejszego statutu.

**§ 27. Sołtys – administrator mienia gminnego i komunalnego:**

- 1) sołtys podejmuje w szczególności czynności przygotowawcze oraz wykonawcze związane z administracją składników mienia gminnego oraz powierzonego sołectwu mienia komunalnego, korzystając ze współdziałania, opinii i wniosków rady sołeckiej w granicach zwykłego zarządu, określonego w § 13 ust. 6 niniejszego statutu;
- 2) sołtys, w ramach zarządu zwykłego może bezpośrednio podejmować decyzje oraz zobowiązania, których wartość nie przekracza 5000,- zł.;
- 3) czynności prawne sołtysa mogące spowodować powstanie zobowiązań pieniężnych powyżej wartości wymienionej w pkt. 2 wymaga zgody wójta gminy;
- 4) sołtys występuje do wójta gminy z wnioskami, propozycjami, inicjatywami w sprawach sołeckiego mienia przekraczającego jego sołectwa kompetencje „zwykłego zarządu”;
- 5) sołtys może występować przed sądem na zasadzie posiadanej przez sołectwo zdolności sądowej określonej postanowieniami niniejszego statutu oraz z upoważnienia zebrania wiejskiego w sprawach należących do statutowej kompetencji sołectwa;
- 6) sołtys korzysta z pomocy prawnej i techniczno – organizacyjnej wójta gminy w sprawach administracji mieniem, będącym w gestii sołectwa.

**§ 28.** Sołtys podejmuje określone przepisami prawa zadania z zakresu administracji publicznej a w szczególności:

- 1) współdziała z organami Państwowej Inspekcji Sanitarnej a także zakładami ubezpieczeń społecznej służby zdrowia w kwestiach ochrony zdrowia i życia ludności, zgłaszania chorób zakaźnych, właściwego poziomu sanitarnego wsi (ustawa z dnia 13 listopada 1963 roku o zwalczaniu chorób zakaźnych, ustawa z dnia 31 stycznia 1985 roku o zapobieganiu narkomanii);
- 2) współorganizuje działania oraz zapobiega bezpośrednio klęskom żywiołowym oraz usuwa ich skutki;
- 3) współdziała z organami straży pożarnej w profilaktyce przeciwpożarowej;
- 4) na podstawie uchwały rady gminy, sołtys inkasuje podatek rolny od nieruchomości za odpowiednia prowizją.

**§ 29.** Uprawnienia sołtysa jako funkcjonariusza publicznego:

- 1) sołtys z mocy prawa korzysta z ochrony prawnej przysługującej funkcjonariuszom publicznym, która polega w szczególności na:
  - a) wzmocnionej przepisami prawa ochronie przed bezprawnymi atakami na jego osobę,
  - b) surowszej odpowiedzialności, gdy wykonywane funkcje publiczne są wykorzystywane dla czynów przestępczych,
  - c) ściganiu z urzędu, z oskarżenia prokuratorskiego, za przestępstwa popełnione na funkcjonariuszach publicznych;
- 2) sołtysowi przysługuje pomoc prawna urzędu gminy w sprawach ustawowego korzystania z ochrony prawnej w toku sprawowania mandatu.

## **Rozdział 9 RADA SOŁECKA**

**§ 30.** 1. Rada sołecka składa się z 3 - 7 osób.

2. Rada sołecka wspomaga i współpracuje z sołtysem w jego działalności jako organu wykonawczego sołectwa.

## **Rozdział 10**

### **NADZÓR SOŁECTWA**

- § 31.** 1. Nadzór nad działalnością sołectwa sprawuje rada gminy.
2. Nadzór nad działalnością samorządu sołectwa sprawowany jest na podstawie kryteriów: zgodności z prawem, celowości, rzetelności i gospodarności.
3. Sołtys przekazuje wójtowi gminy – w terminie 7 dni od ich podjęcia – uchwały, wnioski i opinie zebrania wiejskiego, rady sołeckiej oraz komisji rewizyjnej.
4. Środki nadzoru rady gminy to:
- 1) rozpatrywanie sprawozdań z działalności gospodarczej, zarządzającej i finansowej sołectwa;
  - 2) dokonywanie oceny stanu sołectwa na sesji;
  - 3) wyrażanie stanowiska w drodze uchwały rady gminy w sprawach realizacji statutowych zadań sołectwa.
5. Bieżącą kontrolę nad statutową działalnością sołectwa sprawuje wójt gminy.
6. Wójt i wyznaczeni pracownicy urzędu gminy są uprawnieni do żądania niezbędnych informacji i danych dotyczących funkcjonowania sołectwa.
7. Wójt gminy wstrzymuje wykonanie uchwał zebrania wiejskiego sprzecznych z prawem i przekazuje je do rozpatrzenia radzie gminy celem zajęcia ostatecznego stanowiska do uchylenia włącznie.

## **Rozdział 11**

### **POSTANOWIENIA KOŃCOWE**

- § 32.** Zmiany statutu sołectwa należą do wyłącznej kompetencji rady gminy.
- § 33.** W przypadkach spornych lub wątpliwych interpretacji niniejszego statutu dokonuje w sposób wiążący Wójt Gminy Inowódz.

## **STATUT SOŁECTWA POŚWIĘTNE**

Gmina Inowłódz, Powiat Tomaszów Mazowiecki, Województwo Łódzkie

Metryka sołectwa:

1. Niniejszy Statut został uchwalony przez Radę Gminy Inowłódz w dniu 21.01.2010 r. po wysłuchaniu opinii Zebrania Wiejskiego w Poświętnem.
2. Terenem sołectwa Poświętne jest obszar zakreslony granicami na załączonej mapie Gminy Inowłódz.

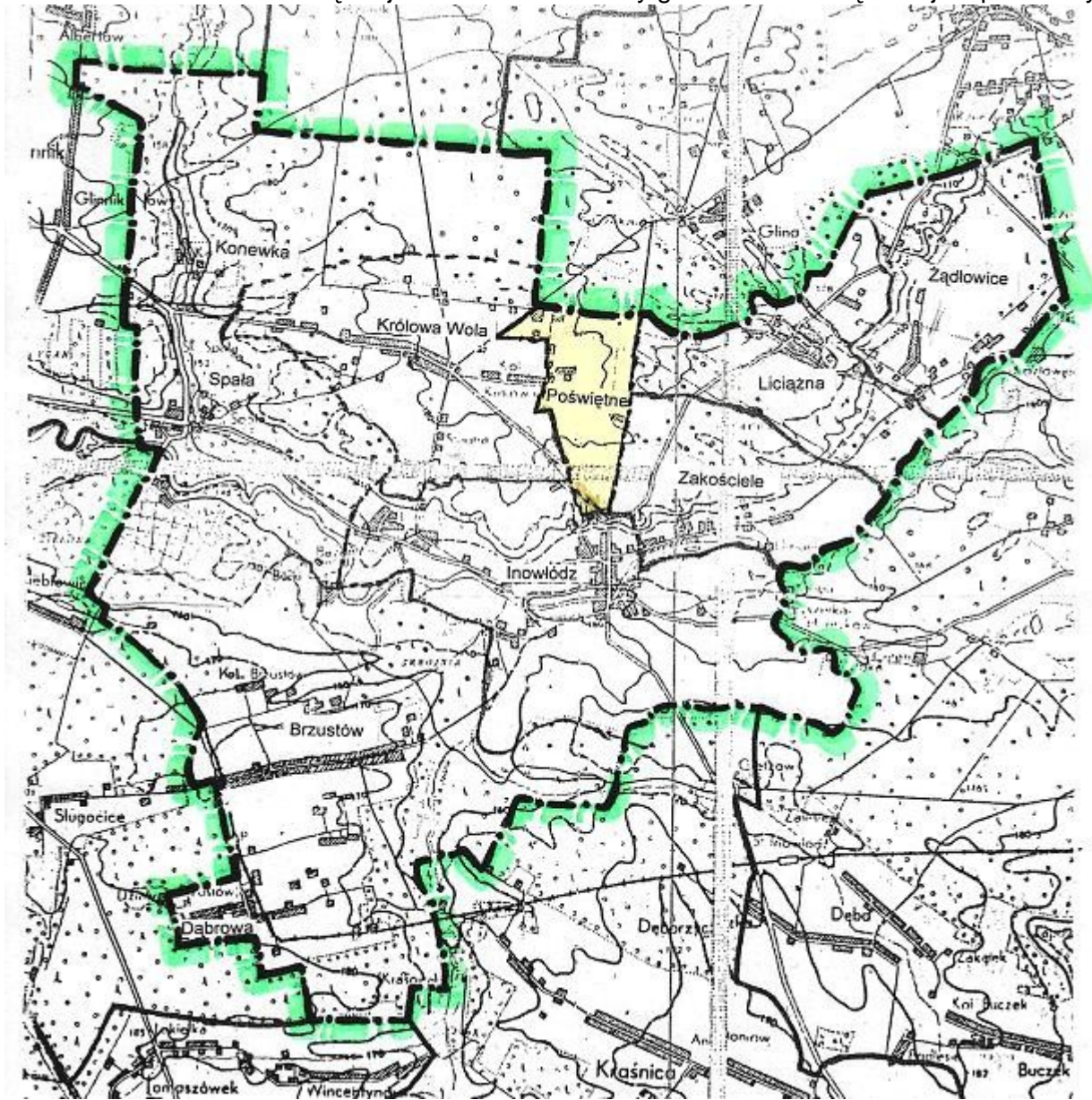

3. Sołectwo obejmuje obszar o powierzchni 3,06 km<sup>2</sup>, który stale zamieszkuje 88 mieszkańców /stan na dn.31.12.2008 r./.

4. Sołectwo Poświętne obejmuje miejscowość położoną w otoczeniu lasów, co sprzyja rozwojowi zabudowy letniskowej.

### **Rozdział 1**

## POSTANOWIENIA OGÓLNE

- § 1.** 1. Sołectwo z mocy prawa jest jednostką pomocniczą gminy.  
2. Sołectwo jako jednostka pomocnicza gminy posiada i realizuje zadania własne na warunkach określonych w niniejszym statucie.  
3. Statut sołectwa określa kompetencje, zadania i zakres działania sołectwa jak i jego organów oraz organizację wewnętrzną.  
4. W zakresie realizacji zadań własnych sołectwo działa samodzielnie zgodnie z ustaleniami niniejszego statutu.  
5. Zgodnie z przepisami prawa sołectwo współdziała z organami gminy w wykonaniu zadań własnych i zleconych gminy.  
6. Rozstrzygnięcia organów gminy dotyczące żywotnych spraw sołectwa podejmowane są po uzyskaniu uprzedniej opinii sołectwa.  
7. Sołectwo posiada zdolność sądową w sprawach należących do jego właściwości z mocy ustawy i niniejszego statutu.  
8. Zmiana granic sołectwa, jego zniesienia lub podział następuje z ważnych powodów ogólnogminnych w drodze uchwały rady gminy pod następującymi warunkami:
- 1) po przeprowadzeniu konsultacji z mieszkańcami sołectwa i w uzasadnionych przypadkach z mieszkańcami granicznych sołectw, którzy mają interes społeczno – prawny w zmianach granicy sołectwa;
  - 2) z inicjatywy samych mieszkańców zainteresowanych zmianami terytorialnymi sołectwa.

### Rozdział 2

#### ZAKRES DZIAŁANIA

- § 2.** Sołectwo i jego organy dbają o zbiorowe potrzeby wspólnoty mieszkańców sołectwa.
- § 3.** Ogólnospołeczna i integracyjna funkcja:
- 1) zadania sołectwa obejmują w szczególności:
    - a) współdziałanie z miejscowymi organizacjami społecznymi w sprawach kształtowania właściwych postaw mieszkańców, gotowości niesienia pomocy sąsiedzkiej, kultury współżycia mieszkańców, wzajemnego szacunku, kultywowania gospodarności, dyscypliny społecznej, poszanowania mienia,
    - b) działania oświatowo – wychowawcze na rzecz umacniania rodziny, kultury życia rodzinnego oraz wychowania w rodzinie,
    - c) organizowanie różnych form opieki społecznej oraz pomocy sąsiedzkiej dla niepełnosprawnych mieszkańców pozbawionych pomocy z zewnątrz,
    - d) zapewnienie opieki oraz organizowanie czasu wolnego dzieci i młodzieży,
    - e) podejmowanie działań mających na celu umacnianie bezpieczeństwa i porządku publicznego,
    - f) organizowanie i współdziałanie z właściwymi organami dla poprawy warunków sanitarnych, stanu ochrony przeciwpożarowej oraz zabezpieczenia przeciwpożarowego.
- § 4.** Władanie i użytkowanie mienia:
- 1) sołectwo jest właściwe w sprawach:
    - a) własności, użytkowania lub innych praw rzeczowych i majątkowych, zwanych mieniem gminnym,
    - b) mienia komunalnego przekazanego sołectwu na zasadach bieżącego korzystania z tego mienia w zakresie zwykłego zarządu,

- c) przeznaczania środków finansowych znajdujących się w jego dyspozycji,
- d) kierunków, zakresu i form społecznych przedsięwzięć,
- e) utrzymania, konserwacji, remontów wiejskich obiektów komunalnych, socjalnych, kulturalnych i sportowych w ramach ustaleń, planów oraz budżetu gminy.

**§ 5. Realizacja funkcji ogólnogminnych:**

- 1) sołectwo współdziała z organami gminy, wyraża opinie oraz ustosunkowuje się w sprawach:
  - a) planu szczegółowego zagospodarowania sołectwa oraz planów ochrony naturalnego środowiska,
  - b) lokalizacji inwestycji,
  - c) remontów kapitalnych, budowy dróg i ulic oraz ich oświetlenia, kanalizacji, zaopatrzenia w energię elektryczną i ciepłą, terenów rekreacyjnych i urządzeń sportowych, przeznaczenia pustych lokali użytkowych,
  - d) zmian w rozkładzie jazdy środków komunikacji miejskiej, przebiegu tras komunikacyjnych i rozmieszczenia przystanków,
  - e) zmian przeznaczenia obiektów oświaty, służby zdrowia, kultury, pomocy społecznej, sportu i rekreacji, znajdujących się na terytorium sołectwa,
  - f) rozmieszczenia punktów handlowych, gastronomicznych, usługowych i targowisk.

**Rozdział 3**

**WŁADZE SOŁECTWA**

**§ 6. Samorządowymi władzami sołectwa są:**

- 1) zebranie wiejskie – organ uchwałodawczy sołectwa;
- 2) sołtys – organ wykonawczy sołectwa;
- 3) rada sołecka – organ wspomagający sołtysa w funkcjach wykonawczych.

**§ 7.** Zebranie wiejskie może powołać także zespoły i grupy robocze, określając ich zadania.

**§ 8.** Kadencja sołtysa i rady sołeckiej odpowiada kadencji rady gminy, licząc od daty ich wyborów.

**§ 9.** Wybory sołtysa i rady sołeckiej zarządza rada gminy w terminie 3 miesięcy po upływie kadencji rady.

**§ 10.** Nadzór nad działalnością organów sołectwa sprawują organy gminy zgodnie z postanowieniami niniejszego statutu.

**Rozdział 4**

**ZEBRANIE WIEJSKIE - KOMPETENCJE**

**§ 11.** Kompetencją zebrania wiejskiego są objęte wszystkie sprawy pozostające w zakresie działania sołectwa, określone w niniejszym statucie.

**§ 12.** Do wyłącznej właściwości zebrania wiejskiego należą w szczególności sprawy:

- 1) wybór i odwołanie organów sołectwa:
  - a) wybór i odwołanie sołtysa,
  - b) wybór i odwołanie rady sołeckiej;

- 2) podejmowanie uchwał wnioskujących do rady gminy o organizacji i zakresie działania sołectwa, a zwłaszcza:
  - a) zmiany kompetencji,
  - b) struktury organów sołectwa,
  - c) granic sołectwa,
  - d) utworzenia innej jednostki pomocniczej,
  - e) zmiany zasad i form uczestnictwa sołtysa w pracach rady gminy,
  - f) zmiany zasad zarządzania,
  - g) korzystania z powierzonego sołectwu mienia komunalnego,
  - h) warunków korzystania z przysługującej sołectwu zdolności sądowej,
  - i) zasad gospodarki finansowej w ramach budżetu gminy;
- 3) programowanie i planowanie:
  - a) uchwalanie wieloletnich programów rozwoju gospodarczego sołectwa,
  - b) uchwalanie rocznych planów rozwoju gospodarczego sołectwa,
  - c) uchwalanie odcinkowych planów gospodarczych przedsięwzięć,
  - d) uchwalanie programu i planów społecznych przedsięwzięć w oparciu o środki własne sołectwa,
  - e) uchwalanie programów wspólnych prac typu renowacyjno – konserwatorskiego z sąsiadującymi sołectwami oraz inicjatyw inwestycyjnych w porozumieniu z organami gminy,
  - f) uchwalanie wniosków do realizacji ze środków finansowych z funduszu sołectkiego zgodnie z ustawą z dnia 20 lutego 2009 r. o funduszu sołectkim;
- 4) współdziałanie z organami gminy w sprawach rozwoju gospodarczego:
  - a) występowanie do wójta gminy z wnioskami dotyczącymi realizacji zadań z funduszu sołectkiego oraz wnioskami i opiniami dotyczącymi realizacji zadań i funkcji ogólnogminnych na terenie

**§ 13. Zasady gospodarowania mieniem komunalnym i gminnym:**

- 1) wszystkie przysługujące do dnia 27 maja 1990 r. mieszkańcom sołectwa prawa własności użytkowania lub inne prawa rzeczowe, majątkowe zwane mieniem gminnym pozostają nienaruszone z mocy prawa;
- 2) zebranie wiejskie ma prawo, wiążącego radę gminy, wypowiedania się oraz opiniowania i decydowania, zgodnie z treścią art. 48, ust. 2 ustawy o samorządzie gminnym o korzystaniu z dotychczasowych praw sołectwa z mienia gminnego („rada gminy nie może uszczuplić dotychczasowych praw sołectw do korzystania z mienia bez zgody zebrania wiejskiego”);
- 3) we władanie sołectwa mogą być przekazane składniki mienia komunalnego, przez radę gminy odrębną uchwałą;
- 4) zebranie wiejskie:
  - a) występuje do rady gminy z wnioskami o przekazanie wskazanych składników mienia komunalnego do korzystania i zarządzania,
  - b) podejmuje uchwały dotyczące przyjmowania lub odrzucania składników mienia komunalnego wskazanych przez organy gminy;



- 5) zebranie wiejskie podejmuje działania oraz upoważnia sołtysa do sprawowania zwykłego zarządu mieniem;
- 6) zasady zwykłego zarządu mieniem sprowadzają się do:
  - a) zachowania mienia i osiągania z niego normalnych korzyści w tym pobierania dochodów,
  - b) utrzymania mienia w stanie niepogorszonym w ramach jego obecnego przeznaczenia;
  - c) realizacji normalnej gospodarczo eksploatacji mienia.

**§ 14. Zasady gospodarki finansowej:**

- 1) sołectwo prowadzi gospodarkę finansową w ramach budżetu gminy;
- 2) zebrania wiejskie ustosunkowuje się do projektu budżetu gminy w części dotyczącej sołectwa;
- 3) dochodami sołectwa są przychody własne pochodzące z wpływów określonej działalności, w tym:
  - a) dochody uzyskane z tytułu zarządu mieniem gminnym;
  - b) dochody z najmu lub dzierżawy obiektów będących w gestii sołectwa,
  - c) dochody z imprez, wystaw, koncertów, konkursów organizowanych zgodnie z obowiązującymi przepisami,
  - d) dotacje celowe z budżetu gminy,
  - e) dobrowolne wpłaty osób fizycznych i prawnych;
- 4) środki finansowe sołectwa przeznacza się w szczególności na:
  - a) dofinansowanie przedsięwzięć społecznych,
  - b) wyposażenie, remont i utrzymanie dróg dojazdowych,
  - c) utrzymanie i konserwację mienia gminnego oraz komunalnego przekazanego w zarząd sołectwa,
  - d) pokrycie kosztów związanych z działalnością techniczno – organizacyjną organów sołectwa.

## **Rozdział 5**

### **PROCEDURY ZEBRANIA WIEJSKIEGO**

**§ 15. Uczestnictwo w zebraniu wiejskim:**

- 1) prawo uczestnictwa i wybierania w zebraniu wiejskim mają wszyscy mieszkańcy sołectwa, posiadający obywatelstwo krajów UE, zameldowani na pobyt stały lub stale zamieszkujący na obszarze sołectwa, posiadający czynne prawo wyborcze do rady gminy Inowódz, wpisani do stałego rejestru wyborców gminy Inowódz i nie pozbawieni z mocy prawa uprawnień wyborczych;
- 2) uczestnictwo w zebraniu wiejskim upoważnia, zgodnie z jego regulaminem, do:
  - a) zabierania głosu w dyskusji,
  - b) przedstawiania wniosków i projektów uchwał,
  - c) głosowania,
  - d) składania oświadczeń,
  - e) żądania zapisu do protokołu złożonego oświadczenia bądź deklaracji itp.;

3) w zebraniu wiejskim mogą uczestniczyć wójt i radni rady gminy, zabierać głos i składać oświadczenia poza regulaminowym porządkiem obrad.

#### **§ 16. Zwołanie zebrania wiejskiego:**

1) zebranie wiejskie zwołuje sołtys:

- a) z własnej inicjatywy,
- b) na wniosek rady sołectkiej,
- c) na pisemny wniosek co najmniej 1/10 uprawnionych do udziału w zebraniu wiejskim,
- d) na wniosek wójta gminy.

#### **§ 17. Zebranie zwykłe i nadzwyczajne:**

- 1) zebrania wiejskie odbywają się w miarę potrzeb, w zasadzie jednak nie rzadziej niż dwa razy do roku, a w szczególności w okresie przedwiosennym i przed zakończeniem roku budżetowego;
- 2) uchwalenie budżetu sołectwa oraz rozpatrzenie rocznego sprawozdania z działalności sołtysa i rady sołectkiej powinno nastąpić przed uchwaleniem budżetu gminy;
- 3) zebranie nadzwyczajne zwołuje sołtys:
  - a) w porozumieniu z radą sołectką,
  - b) na wniosek rady lub wójta gminy, w terminie 10 dni od daty zgłoszenia wniosku, bądź wcześniej, jeżeli warunki na to pozwalają;
- 4) o zebraniu wiejskim powiadamia się mieszkańców sołectwa zgodnie z miejscowymi zwyczajami, zamieszczając proponowany porządek obrad oraz ewentualności odbycia zebrania w II terminie.

#### **§ 18. Ważność zebrania wiejskiego i prawomocność uchwał:**

- 1) wymagane „quorum” dla ważności zebrania wiejskiego i podejmowanych uchwał wynosi 1/10 uprawnionych mieszkańców sołectwa;
- 2) przepisu wymienionego w pkt.1) nie stosuje się, gdy zebranie odbywa się w II terminie;
- 3) uchwały (i wnioski) zebrania wiejskiego podejmowane są w trybie jawnym wyjąwszy przeprowadzanie wyborów oraz odwołanie sołtysa jak i członków rady sołectkiej;
- 4) uchwały i wnioski zapadają zwykłą większością głosów, co oznacza, że liczba głosów „za” przewyższa liczbę głosów „przeciw”.

#### **§ 19. Kierowanie obradami:**

- 1) zebranie wiejskie otwiera i przewodniczy mu sołtys;
- 2) w razie nieobecności sołtysa lub uzasadnionej niemożności prowadzenia obrad, zebraniu wiejskiemu przewodniczy najstarszy wiekiem członek rady sołectkiej lub inny wybrany przez zebranie członek rady;
- 3) porządek obrad uchwała zebranie wiejskie;
- 4) obrady są protokołowane przez sekretarza obrad, wybranego przez zebranie i wraz z uchwałami oraz z wnioskami przekazywane do urzędu gminy.

## **Rozdział 6**

### **SOŁECKA ORDYNACJA WYBORCZA**

## § 20. 1. Zarządzanie wyborów:

- 1) wybory sołtysa i członków rady sołeckiej zarządza wójt gminy w oparciu o uchwałę rady gminy w terminie przewidzianym w § 9 statutu;
- 2) w zarządzeniu o wyborach podaje się:
  - a) miejsce, godzinę i dzień zebrania wiejskiego,
  - b) propozycję porządku obrad, a w szczególności:
    - wyborów przewodniczącego zebrania,
    - sprawozdanie z działalności organu wykonawczego za kadencję,
    - dyskusja nad sprawozdaniem,
    - powołanie komisji wyborczej,
    - zgłoszenie kandydatów na sołtysa i członków rady sołeckiej,
    - przeprowadzenie głosowania,
    - ogłoszenie wyników wyborów.

## 2. Komisja wyborcza:

- 1) wybory sołtysa i członków rady sołeckiej przeprowadza komisja wyborcza w składzie co najmniej 3 osób, wybrana spośród uprawnionych uczestników zebrania;
- 2) członkiem Komisji nie może być osoba kandydująca do organów sołectwa;
- 3) do zadań Komisji wyborczej należy:
  - a) przedstawienie uczestnikom zebrania trybu przeprowadzania wyborów, a m.in. ewentualnych propozycji dotyczących rozstrzygnięcia przez zebranie kwestii oddzielnego wyboru sołtysa od wyborów rady sołeckiej; zdecydowanie czy głosowanie na członków rady sołeckiej systemem „en bloc” tj. jednocześnie na całą listę członków rady ,czy też oddzielnie na poszczególnych członków rady,
  - b) przyjęcie zgłoszeń kandydatów,
  - c) przygotowanie warunków organizacyjnych (urna wyborcza, zasłona) i przeprowadzenie tajnego głosowania,
  - d) ustalenie wyników głosowania i wyborów oraz ich ogłoszenia,
  - e) sporządzenie protokołu o wynikach wyborów;
- 4) protokół podpisują przewodniczący zebrania oraz wszyscy członkowie komisji wyborczej

## 3. Bezpośrednie wybory i nieograniczona liczba kandydatów:

- 1) uprawnieni uczestnicy zebrania wyborczego wybierają sołtysa i członków rady sołeckiej tylko spośród kandydatów zgłoszonych na zebraniu wyborczym;
- 2) liczba kandydatów na sołtysa i poszczególnych członków rady sołeckiej jest nieograniczona;
- 3) lista zgłoszeń na kandydatów może być zamknięta dopiero na mocy uchwały zebrania wyborczego;
- 4) głosowanie na sołtysa i członka rady sołeckiej odbywa się wyłącznie osobiście.

## 4. Karty do tajnego głosowania:

- 1) uprawnieni uczestnicy zebrania wyborczego głosują kartami do głosowania, opatrzonymi pieczęcią rady

gminy;

- 2) na karcie do głosowania uprawnieni wpisują imię i nazwisko wytypowanego przez siebie lub zgłoszonego oficjalnie na zebraniu kandydata, posiadającego warunki podane w § 14 niniejszego statutu;
- 3) nieważne są głosy na kartach:
  - a) całkowicie przedartych,
  - b) innych niż wymienione w lit. a).
5. Ustalenie wyników głosowania i wyborów:
  - 1) za wybranych uważa się kandydatów, którzy uzyskali największą liczbę głosów.

## **Rozdział 7**

### **ODWOŁANIE SOŁTYSA I RADY SOŁECKIEJ**

- § 21.** 1. Odwołanie sołtysa i rady sołeckiej stanowi wyłączną kompetencję zebrania wiejskiego.
2. Zarządzenie o zwołaniu zebrania wiejskiego w celu ewentualnego odwołania sołtysa bądź rady sołeckiej „in corpore” albo poszczególnych członków rady podejmuje wójt gminy w oparciu o uchwałę rady gminy, ustalając: miejsce, dzień, godzinę zebrania.
3. W zarządzeniu podaje się wnioskodawcę odwołania.
4. Wnioski o odwołanie kierowane są do rady gminy.
5. O odwołanie mogą występować:
- 1) rada gminy bądź wójt gminy
  - 2) mieszkańcy sołectwa, których wniosek uzyska co najmniej 1/10 podpisów.
6. Wniosek o odwołanie powinien zawierać uzasadnienie.
7. Rozpatrywane są wnioski:
- 1) stawiające zarzuty niewywiązywania się z obowiązków statutowych;
  - 2) nierespektowania uchwał zebrania wiejskiego;
  - 3) wskazujące na dopuszczenie się czynów dyskwalifikujących w opinii społecznej.
8. Odwołanie z zajmowanej funkcji powinno być podjęte po wysłuchaniu zainteresowanego.
9. Zebranie wiejskie obowiązane jest wysłuchać wszystkich wyjaśnień oraz racji zainteresowanego.
10. Odwołanie następuje w trybie głosowania tajnego i bezpośredniego, które przeprowadza powołana w tym celu „komisja odwoławcza”.
11. Wyniki uchwały zebrania wyborczego podaje się do wiadomości mieszkańców sołectwa.
12. Sołtys (członek rady sołeckiej) może złożyć rezygnację w toku kadencji z pełnionej funkcji.
13. W przypadku ustąpienia, odwołania lub śmierci sołtysa lub członka rady sołeckiej wójt zarządza wybory uzupełniające.
14. Wybory uzupełniające odbywają się według zasad określonych w § 20 niniejszego statutu.

## **Rozdział 8**

### **SOŁTYS - ORGAN WYKONAWCZY SOŁECTWA**

- § 22.** Sołtys z mocy prawa sprawuje funkcję organu wykonawczego sołectwa.
- § 23.** 1. Sołtysa, jako organ wykonawczy sołectwa, niniejszy statut wyposaża w następujące podstawowe kompetencje:
- 1) reprezentanta sołectwa;

- 2) organizatora zadań sołectwa;
- 3) administratora mienia gminnego i komunalnego;
- 4) wykonawcy określonych przez prawo zadań z zakresu administracji publicznej w sołectwie.

2. Działalność sołtysa jako organu wykonawczego sołectwa, wspomaga rada sołecka.

**§ 24. Sołtys – reprezentant sołectwa:**

- 1) do uprawnień sołtysa, jako reprezentanta sołectwa, zalicza się w szczególności:
  - a) występowanie w imieniu sołectwa wobec władz, instytucji, organizacji i osób prywatnych we wszystkich sprawach, które dotyczą społecznych i prawnych, w tym statutowych interesów sołectwa,
  - b) udział w sesjach rady gminy z prawem głosu doradczego i występowania w imieniu sołectwa,
  - c) występowanie wobec organów gminy z inicjatywami w ramach zdolności sądowej sołectwa i uprawnień do jej posiadania na mocy ustaleń niniejszego statutu,
  - d) zwoływanie zebrania wiejskiego i przewodniczenia jego obradom z uwzględnieniem przepisu § 19 niniejszego statutu,
  - e) zwoływanie i przewodniczenie radzie sołeckiej,
  - f) informowanie ogółu mieszkańców o wszystkich ważniejszych dla sołectwa sprawach.

**§ 25. Uczestnictwo sołtysa w pracach rady gminy:**

- 1) sołtys uczestniczy w pracach rady gminy na zasadach szczegółowo ustalonych w odrębnej uchwale rady gminy i postanowieniach niniejszego statutu;
- 2) sołtys w szczególności:
  - a) bierze udział w sesjach rady gminy, jednakże bez prawa głosowania nad uchwałami, przysługującego ustawowo radnym,
  - b) ma prawo głosu w dyskusji radnych na sesji, zgodnie z regulaminem rady;
- 3) sołtysowi przysługują diety oraz zwrot kosztów podróży służbowej na mocy odrębnej uchwały rady gminy.

**§ 26. Sołtys – organizator zadań sołectwa:**

- 1) uprawnieniami sołtysa objęte są w szczególności następujące sprawy:
  - a) projektowanie programów i planów działań sołectwa oraz przedkładanie ich zebraniu wiejskiemu,
  - b) przygotowanie dla zebrania wiejskiego projektów rozstrzygnięć (uchwał) należących z mocy niniejszego statutu do jego kompetencji decyzyjnych, opiniodawczych, wnioskodawczych i kontrolnych,
  - c) przygotowanie projektów planu finansowego sołectwa oraz podejmowanie odpowiednich działań konsultacyjnych z wójtem gminy,
  - d) organizowanie oraz koordynowanie inicjatyw jak i przedsięwzięć społecznych mających na celu poprawę warunków społeczności wiejskiej, w szczególności poprzez projektowanie, zachęcanie, propagowanie oraz realizację społecznych przedsięwzięć,
  - e) podejmowanie działań wykonawczych wspólnie z radą sołecką w sprawach realizacji uchwał zebrania wiejskiego i uchwał rady gminy odnoszących się do sołectwa oraz postanowień niniejszego statutu.

**§ 27. Sołtys – administrator mienia gminnego i komunalnego:**

- 1) sołtys podejmuje w szczególności czynności przygotowawcze oraz wykonawcze związane z administracją składników mienia gminnego oraz powierzonego sołectwu mienia komunalnego, korzystając ze współdziałania, opinii i wniosków rady sołeckiej w granicach zwykłego zarządu, określonego w § 13 ust. 6 niniejszego statutu;
- 2) sołtys, w ramach zarządu zwykłego może bezpośrednio podejmować decyzje oraz zobowiązania, których wartość nie przekracza 5000,- zł.;
- 3) czynności prawne sołtysa mogące spowodować powstanie zobowiązań pieniężnych powyżej wartości wymienionej w pkt. 2 wymaga zgody wójta gminy;
- 4) sołtys występuje do wójta gminy z wnioskami, propozycjami, inicjatywami w sprawach sołeckiego mienia przekraczającego jego sołectwa kompetencje „zwykłego zarządu”;
- 5) sołtys może występować przed sądem na zasadzie posiadanej przez sołectwo zdolności sądowej określonej postanowieniami niniejszego statutu oraz z upoważnienia zebrania wiejskiego w sprawach należących do statutowej kompetencji sołectwa;
- 6) sołtys korzysta z pomocy prawnej i techniczno – organizacyjnej wójta gminy w sprawach administracji mieniem, będącym w gestii sołectwa.

**§ 28.** Sołtys podejmuje określone przepisami prawa zadania z zakresu administracji publicznej a w szczególności:

- 1) współdziała z organami Państwowej Inspekcji Sanitarnej a także zakładami ubezpieczeń społecznej służby zdrowia w kwestiach ochrony zdrowia i życia ludności, zgłaszania chorób zakaźnych, właściwego poziomu sanitarnego wsi (ustawa z dnia 13 listopada 1963 roku o zwalczaniu chorób zakaźnych, ustawa z dnia 31 stycznia 1985 roku o zapobieganiu narkomanii);
- 2) współorganizuje działania oraz zapobiega bezpośrednio klęskom żywiołowym oraz usuwa ich skutki;
- 3) współdziała z organami straży pożarnej w profilaktyce przeciwpożarowej;
- 4) na podstawie uchwały rady gminy, sołtys inkasuje podatek rolny od nieruchomości za odpowiednia prowizją.

**§ 29.** Uprawnienia sołtysa jako funkcjonariusza publicznego:

- 1) sołtys z mocy prawa korzysta z ochrony prawnej przysługującej funkcjonariuszom publicznym, która polega w szczególności na:
  - a) wzmocnionej przepisami prawa ochronie przed bezprawnymi atakami na jego osobę,
  - b) surowszej odpowiedzialności, gdy wykonywane funkcje publiczne są wykorzystywane dla czynów przestępczych,
  - c) ściganiu z urzędu, z oskarżenia prokuratorskiego, za przestępstwa popełnione na funkcjonariuszach publicznych;
- 2) sołtysowi przysługuje pomoc prawna urzędu gminy w sprawach ustawowego korzystania z ochrony prawnej w toku sprawowania mandatu.

## **Rozdział 9**

### **RADA SOŁECKA**

**§ 30.** 1. Rada sołecka składa się z 3 - 7 osób.

2. Rada sołecka wspomaga i współpracuje z sołtysem w jego działalności jako organu wykonawczego sołectwa.

## **Rozdział 10**

### **NADZÓR SOŁECTWA**

**§ 31.** 1. Nadzór nad działalnością sołectwa sprawuje rada gminy.

2. Nadzór nad działalnością samorządu sołectwa sprawowany jest na podstawie kryteriów: zgodności z prawem, celowości, rzetelności i gospodarności.

3. Sołtys przekazuje wójtowi gminy – w terminie 7 dni od ich podjęcia – uchwały, wnioski i opinie zebrania wiejskiego, rady sołeckiej oraz komisji rewizyjnej.

4. Środki nadzoru rady gminy to:

- 1) rozpatrywanie sprawozdań z działalności gospodarczej, zarządzającej i finansowej sołectwa;
- 2) dokonywanie oceny stanu sołectwa na sesji;
- 3) wyrażanie stanowiska w drodze uchwały rady gminy w sprawach realizacji statutowych zadań sołectwa.

5. Bieżącą kontrolę nad statutową działalnością sołectwa sprawuje wójt gminy.

6. Wójt i wyznaczeni pracownicy urzędu gminy są uprawnieni do żądania niezbędnych informacji i danych dotyczących funkcjonowania sołectwa.

7. Wójt gminy wstrzymuje wykonanie uchwał zebrania wiejskiego sprzecznych z prawem i przekazuje je do rozpatrzenia radzie gminy celem zajęcia ostatecznego stanowiska do uchylecia włącznie.

## **Rozdział 11**

### **POSTANOWIENIA KOŃCOWE**

**§ 32.** Zmiany statutu sołectwa należą do wyłącznej kompetencji rady gminy.

**§ 33.** W przypadkach spornych lub wątpliwych interpretacji niniejszego statutu dokonuje w sposób wiążący Wójt Gminy Inowódz.