



**gmina
Inowłódz**

R A P O R T

O STANIE GMINY INOWŁÓDZ

za rok 2021

Inowłódz, dnia 27 maja 2022 r.

SŁOWO WÓJTA GMINY INOWŁÓDZ

Szanowni Państwo!

Ubiegły rok był zdominowany przez pandemię koronawirusa, która postawiła naszą społeczność w nowej, nieznanej wcześniej sytuacji. Był to czas próby i mierzenia się z nowymi wyzwaniami, a przede wszystkim z różnego rodzaju ograniczeniami, zakazami i nakazami. Sparaliżowane zostały wszystkie obszary życia. Całkowicie lub częściowo zamknięte zostały placówki oświatowe, instytucje kultury, urzędy, musieliśmy pozostawać w domach. Żyliśmy „zdalnie” i na dystans. Zostaliśmy zmuszeni do minimalizowania kontaktów społecznych, przez co w 2021r. tylko w określonym reżimie sanitarnym mogliśmy organizować zaplanowane spotkania w szerokim gronie, wydarzenia kulturalne czy sportowe. Najbardziej odczuwalne obostrzenia wprowadzone w związku z pandemią koronawirusa dotyczyły funkcjonowania oświaty, administracji i kultury. Sytuacja uległa poprawie w momencie rozpoczęcia szczepień przeciwko COVID-19 i pod koniec 2021 roku większość obszarów naszego życia wróciła do wcześniejszej aktywności. Mimo panującej pandemii najważniejsze zadania służące mieszkańcom były zrealizowane. Skończyliśmy inwestycje już zaczęte, rozpoczęliśmy nowe, przygotowaliśmy dokumentację z myślą o kolejnych latach. Sukcesów było sporo, ale kolejne wyzwania przed nami. Wciąż dużych finansowych nakładów wymagają drogi, rozbudowa kanalizacji i sieci wodociągowej, remont mostu w Spale, modernizacja remiz OSP w Liciążnej i w Inowłodzu. W pierwszej kolejności realizujemy te inwestycje, które mają gotową dokumentację projektową oraz szansę na otrzymanie dofinansowania. Wspólnym mianownikiem działań inwestycyjnych podejmowanych przez Gminę Inowłódz jest podnoszenie poziomu życia mieszkańców. Zachęcam wszystkich zainteresowanych, a w szczególności mieszkańców Gminy Inowłódz do lektury niniejszego dokumentu. Jestem przekonany, że znajdziecie w nim Państwo aktualne ciekawe informacje na temat naszej gminy.

Wójt Gminy Inowłódz

Bogdan Kącki

Raport o stanie Gminy Inowłódz

SPIS TREŚCI:

- I. [Wstęp](#)
- II. [Ogólna charakterystyka Gminy Inowłódz](#)
- III. [Władze lokalne i gminne jednostki organizacyjne](#)
- IV. [Demografia, aktywność gospodarcza i społeczna](#)
- V. [Realizacja uchwał Rady Gminy Inowłódz](#)
- VI. [Budżet Gminy](#)
- VII. [Kluczowe Inwestycje](#)
- VIII. [Grunty gminne i mienie komunalne](#)
- IX. [Drogi, komunikacja, wodociągi i kanalizacja](#)
- X. [Realizacja, strategii i planów](#)
- XI. [Porządek publiczny](#)
- XII. [Opieka zdrowotna](#)
- XIII. [Pomoc społeczna](#)
- XIV. [Oświata](#)
- XV. [Kultura](#)
- XVI. [Kultura fizyczna i turystyka](#)
- XVII. [Promocja Gminy](#)

I. WSTĘP

Nowelizacja ustawy o samorządzie gminnym (Dz. U. z 2018 r. poz. 994 z późn. zm.) nałożyła na gminy obowiązek corocznego złożenia w terminie do 31 maja raportu o stanie samorządu.

Opracowanie zawiera istotne informacje w zakresie:

- ochrony środowiska naturalnego,
- oświaty i wychowania,
- kultury,
- bezpieczeństwa publicznego i ochrony przeciwpożarowej,
- pomocy społecznej,
- rolnictwa,
- funkcjonowania gminnych jednostek organizacyjnych,
- mienia komunalnego,
- gospodarki komunalnej,
- informacje finansowe,
- inne.

Zgromadzone dane w zakresie funkcjonowania Gminy Inowłódz stanowią spojrzenie na sytuację wewnętrzną i zewnętrzną Gminy w 2021 roku.

II. OGÓLNA CHARAKTERYSTYKA GMINY INOWŁÓDZ

Gmina Inowłódz jest gminą wiejską. Położona we wschodniej części województwa łódzkiego, w południowo-wschodniej części powiatu tomaszowskiego po obu stronach rzeki Pilicy. Graniczy:

- od południowego wschodu z Gminą Opoczno,
- od południa z Gminą Sławno,
- od południowego zachodu z Gminą Tomaszów Mazowiecki,
- od północnego zachodu i północy z Gminą Lubochnia,
- od północy z Gminą Czerniewice i Gminą Rzeczyca
- od wschodu z Gminą Poświętne.



Położenie Gminy Inowłódz

Powierzchnia ogólna gminy wynosi 9 789 ha, co stanowi 9,6 % powierzchni ogólnej powiatu tomaszowskiego. W skład gminy wchodzi 10 sołectw, w tym 11 miejscowości: Brzustów, Dąbrowa, Inowłódz, Konewka, Królowa Wola, Liciężna, Poświętne, Spała, Teofilów, Zakościele oraz Żądłowice. Gminę zamieszkuje 3 766 mieszkańców (stan na 31.12.2021 r.). W sąsiedztwie gminy zlokalizowane są trzy duże ośrodki miejskie

Raport o stanie Gminy Inowlódz za rok 2021

i przemysłowe: Tomaszów Mazowiecki (odległość ok. 20 km), Opoczno (odległość ok. 18 km) i Rawa Mazowiecka (odległość ok.30 km).

Gmina ma charakter turystyczny oraz częściowo rolniczo-przemysłowy. W strukturze użytkowania gruntów dominują lasy i grunty leśne zajmujące powierzchnię 5 920,09 ha, stanowiące 59,2 % powierzchni ogólnej gminy.

III. WŁADZE LOKALNE I GMINNE JEDNOSTKI ORGANIZACYJNE

1. Rada Gminy Inowłódz (15 radnych)

Przewodniczącym Rady Gminy Inowłódz, w kadencji 2018-2023, wybrany został Robert Pawłowski. Funkcje Wiceprzewodniczących Rady Gminy pełnią Ewa Korzeniewska i Piotr Gawęda.

W 2021 roku przy Radzie Gminy Inowłódz działało 6 stałych komisji. Komisje są organami pomocniczymi Rady Gminy Inowłódz. Mają istotny wpływ na politykę gminy i ostateczny kształt uchwał. Na swych posiedzeniach członkowie komisji – radni prowadzą szczegółowe dyskusje w ich sprawie. W praktyce, Rada Gminy Inowłódz, na podstawie prac poszczególnych komisji, podejmowała w 2021 r. strategiczne dla gminy decyzje.

1) **Komisja Rewizyjna**, w skład której wchodzi 5 radnych:

- Arkadiusz Łon - Przewodniczący,
- Janusz Wilkowiecki - Wiceprzewodniczący,
- Monika Drużdż,
- Zbigniew Niemiec,
- Sławomir Rozwadowski;

2) **Komisja Budżetu, Mienia i Gospodarki Komunalnej**, w skład której wchodzi 4 radnych:

- Marek Leszczyński - Przewodniczący,
- Piotr Gawęda - Wiceprzewodniczący,
- Piotr Kamiński,
- Robert Pawłowski;

3) **Komisja Oświaty, Zdrowia, Kultury i Sportu**, w skład której wchodzi 6 radnych:

- Roman Rodakowski - Przewodniczący,
- Janusz Wilkowiecki - Wiceprzewodniczący,
- Jolanta Biliska,
- Ewa Korzeniewska,
- Piotr Krotosz,
- Mirosława Olas;

4) **Komisja Przestrzennego Zagospodarowania Gminy, Infrastruktury, Inwestycji i Ochrony Środowiska**, w skład której wchodzi 4 radnych:

- Piotr Kamiński - Przewodniczący,
- Ewa Korzeniewska - Wiceprzewodniczący,
- Teresa Kupis,
- Marek Leszczyński;

Raport o stanie Gminy Inowłódz za rok 2021

5) Komisja Rolnictwa, Gospodarki Żywnościowej i Spraw Terenowych, w skład której wchodzi 5 radnych:

- Zbigniew Niemiec - Przewodniczący,
- Mirosława Olas - Wiceprzewodniczący,
- Monika Drużdż,
- Piotr Gawęda,
- Teresa Kupis;

6) Komisja Skarg, Wniosków i Petycji, w skład której wchodzi 5 radnych:

- Piotr Krotosz - Przewodniczący,
- Roman Rodakowski - Wiceprzewodniczący,
- Jolanta Bilka,
- Arkadiusz Łon,
- Sławomir Rozwadowski.

2. Struktura organizacyjna Urzędu Gminy Inowłódz w 2021 r.

Załącznik do Regulaminu Organizacyjnego Urzędu Gminy Inowłódz z dnia 29 stycznia 2021 r.

STRUKTURA ORGANIZACYJNA URZĘDU GMINY INOWŁÓDZ

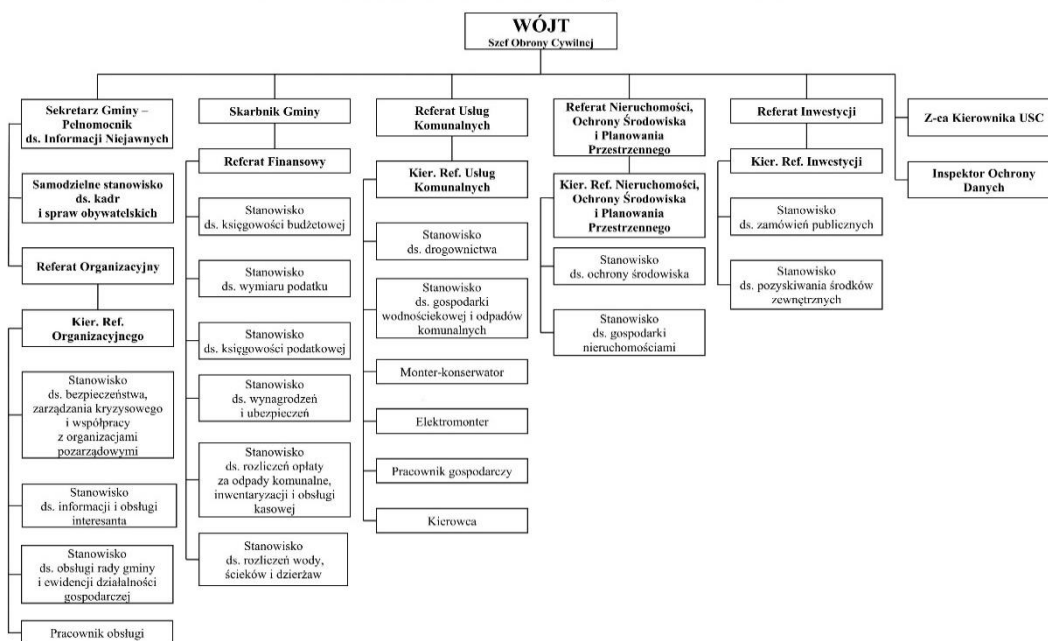

3. Gminne jednostki organizacyjne:

- 1) Centrum Usług Wspólnych Gminy Inowłódz;
- 2) Gminne Centrum Kultury w Inowłódzu;
- 3) Gminny Ośrodek Pomocy Społecznej w Inowłódzu;
- 4) Publiczna Szkoła Podstawowa im. Jana Pawła II w Brzustowie;
- 5) Publiczna Szkoła Podstawowa im. Juliana Tuwima w Inowłódzu.

4. Solectwa w Gminie Inowłódz:

W skład Gminy Inowłódz wchodzi 10 sołectw:

- 1) Dąbrowa;
- 2) Brzustów;
- 3) Inowłódz,
- 4) Królowa Wola;
- 5) Konewka;
- 6) Liciężna;
- 7) Poświętne;
- 8) Spała;
- 9) Zakościele;
- 10) Żądłowice.

IV. DEMOGRAFIA, AKTYWNOŚĆ GOSPODARCZA I SPOŁECZNA

Według stanu na dzień 31 grudnia 2021 roku liczba stałych mieszkańców Gminy wynosiła 3 766, z czego około 52% stanowią kobiety i 48% mężczyźni.

DEMOGRAFIA 2021

Wykaz ludności w latach 2018 – 2021

Nazwa miejscowości	Liczba mieszkańców wg stanu na dzień 31 grudnia 2018 r.	Liczba mieszkańców wg stanu na dzień 31 grudnia 2019 r.	Liczba mieszkańców wg stanu na dzień 31 grudnia 2020 r.	Liczba mieszkańców wg stanu na dzień 31 grudnia 2021 r.
Brzustów	825	819	817	806
Dąbrowa	68	71	72	70
Inowłódz	771	762	760	752
Konewka	273	267	268	265
Królowa Wola	692	692	678	673
Liciężna	247	249	243	237
Poświętne	98	100	102	100
Spała	428	433	437	435
Teofilów	73	73	72	68
Zakościele	203	209	209	207
Żądłowice	153	153	155	153
Razem	3836	3827	3813	3766

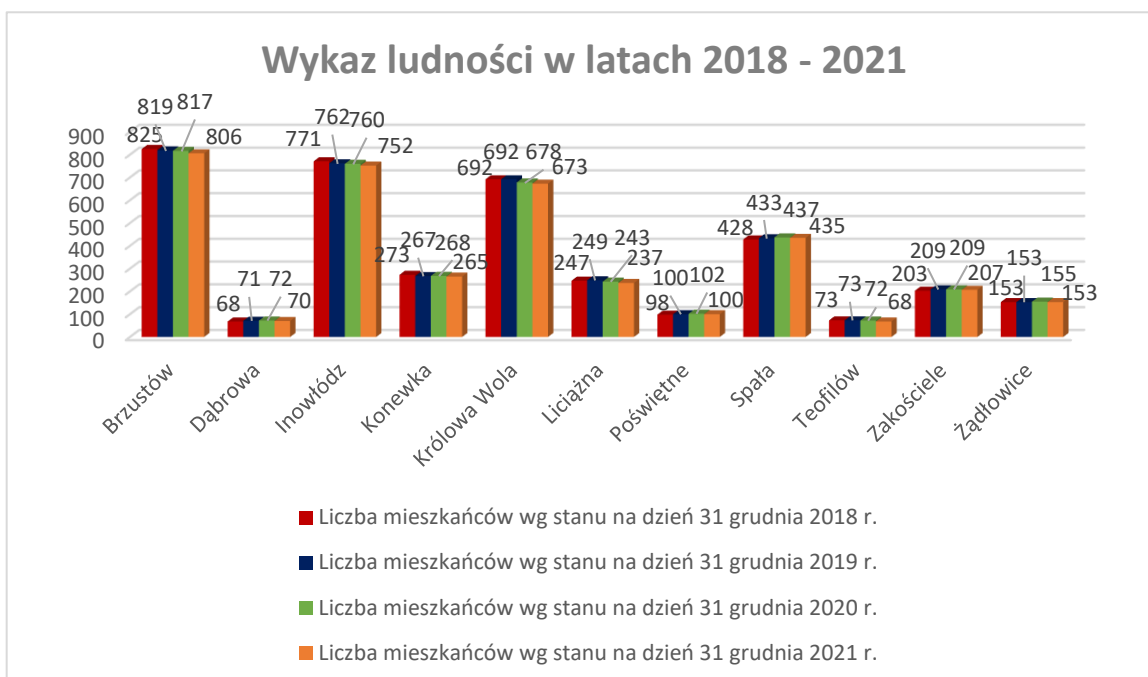

Ogólna liczba mieszkank w latach 2018 – 2021

Przedział wiekowy kobiet	Liczba kobiet w 2018 r.	Liczba kobiet w 2019 r.	Liczba kobiet w 2020 r.	Liczba kobiet w 2021 r.
0-14 lat	260	261	259	246
15-59 lat	1135	1109	1107	1093
60+ lat	612	630	628	625
Razem	2007	2000	1994	1964

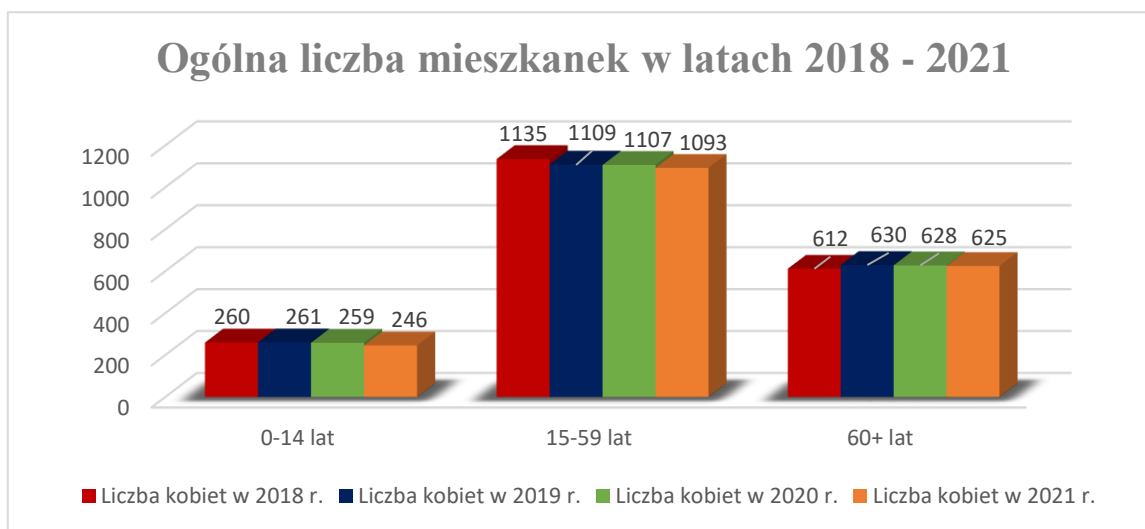

Ogólna liczba mieszkańców w latach 2018-2021

Przedział wiekowy mężczyzn	Liczba mężczyzn w 2018 r.	Liczba mężczyzn w 2019 r.	Liczba mężczyzn w 2020 r.	Liczba mężczyzn w 2021 r.
0-15 lat	273	277	273	281
16-60 lat	1294	1275	1262	1101
60+ lat	264	275	288	420
Razem:	1831	1827	1823	1802

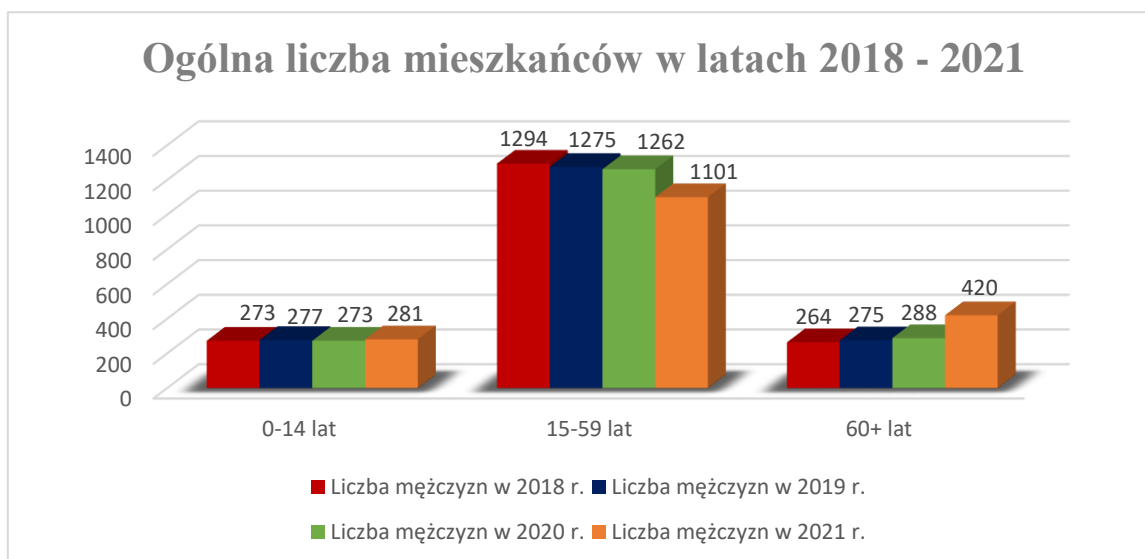

Przyrost naturalny w latach 2018 – 2021

Liczba urodzeń w 2018 r.	Liczba urodzeń w 2019 r.	Liczba urodzeń w 2020 r.	Liczba urodzeń w 2021 r.
28	27	30	29
Liczba zgonów w 2018 r.	Liczba zgonów w 2019 r.	Liczba zgonów w 2020 r.	Liczba zgonów w 2021 r.
43	44	62	70

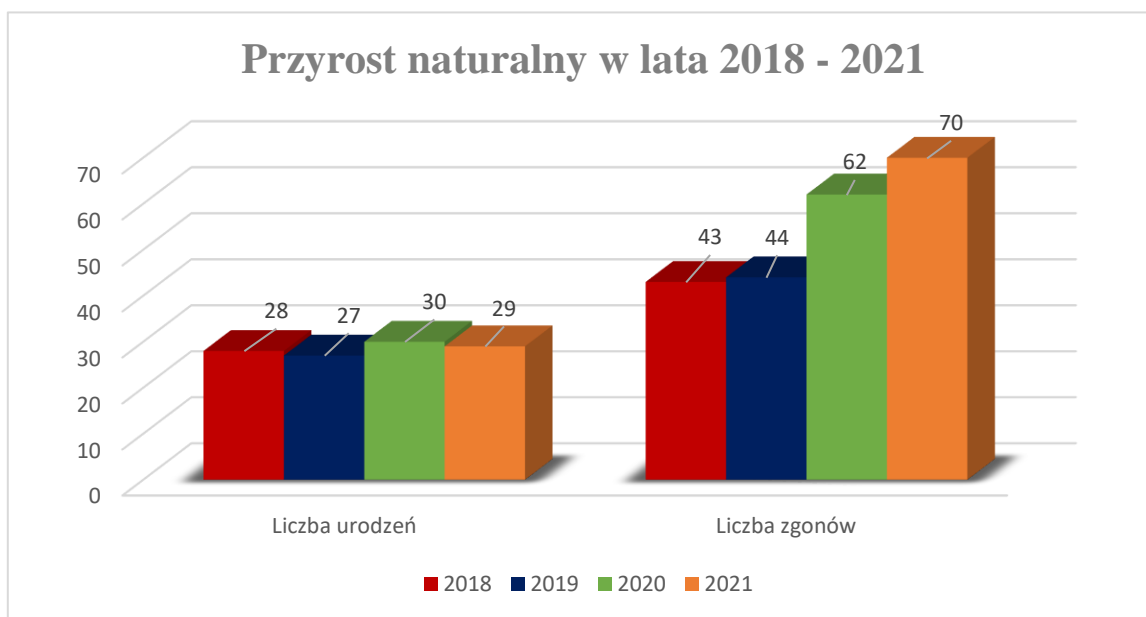

Zawarte małżeństwa w latach 2018 – 2021

Zawarte małżeństwa w 2018 r.	Zawarte małżeństwa w 2019 r.	Zawarte małżeństwa w 2020 r.	Zawarte małżeństwa w 2021 r.
43	33	45	45

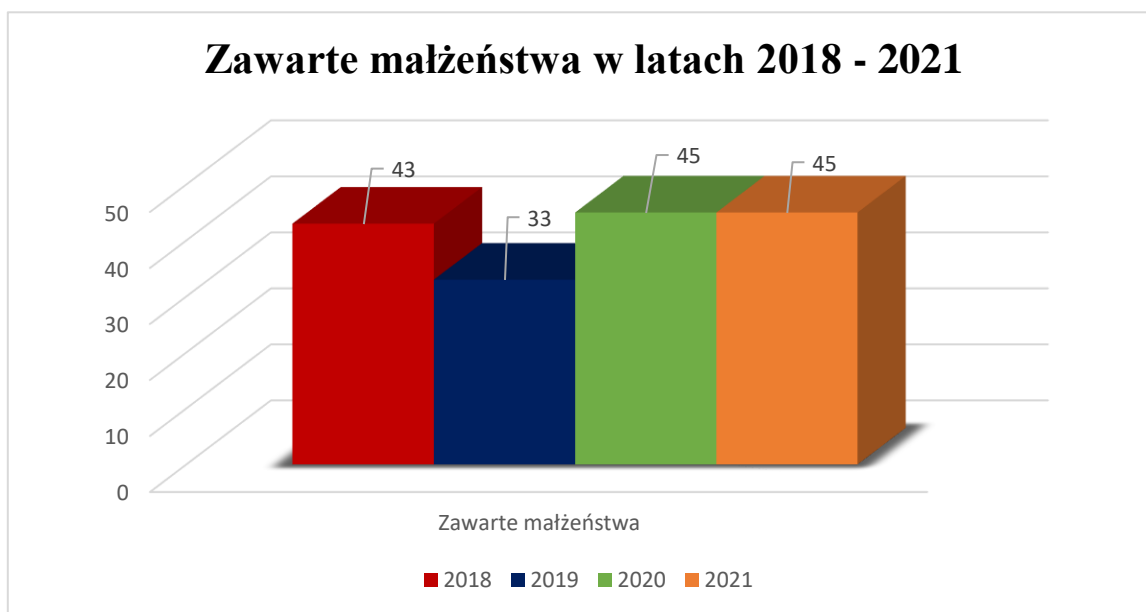

Zameldowania i wymeldowania w latach 2018 – 2021

	Pobyt czasowy	Pobyt trwały
Zameldowania w 2018 r.	29	105
Wymeldowania w 2018 r.	4	111
Zameldowania w 2019 r.	49	91
Wymeldowania w 2019 r.	4	103
Zameldowania w 2020 r.	21	91
Wymeldowania w 2020 r.	2	104
Zameldowania w 2021 r.	45	102
Wymeldowania w 2021 r.	9	121

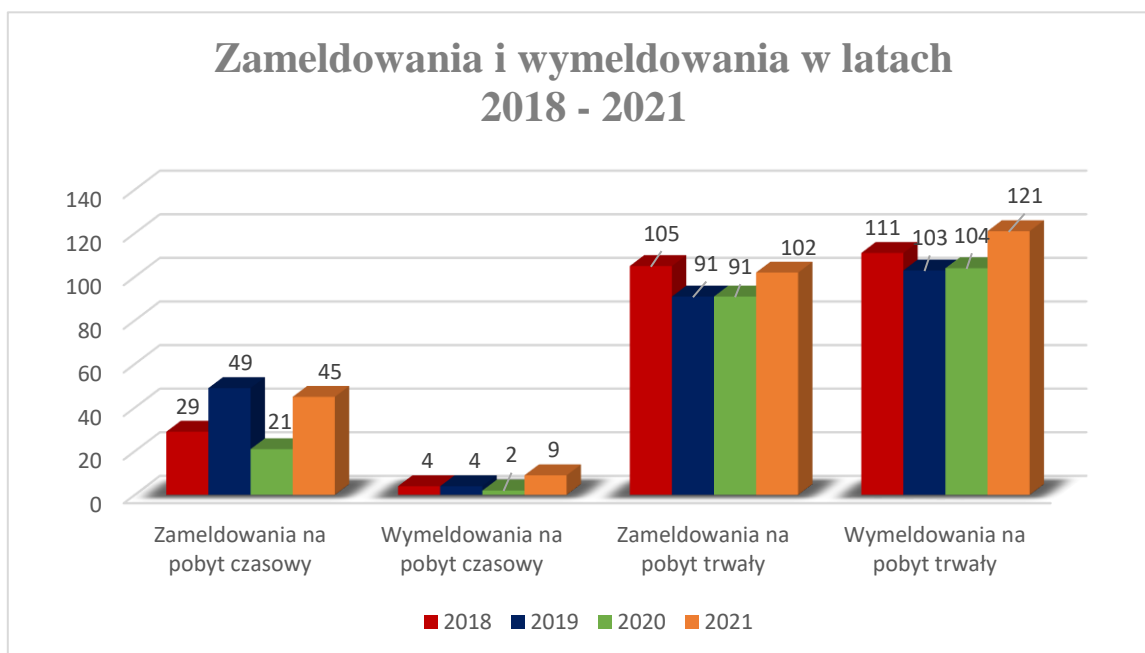

Na dzień 31 grudnia 2021 roku na terenie Gminy działało 229 zarejestrowanych oraz 167 aktywnych podmiotów gospodarczych. W przypadku aktywnych podmiotów gospodarczych możemy zaobserwować niewielki wzrost w stosunku do roku ubiegłego.

V. REALIZACJA UCHWAŁ RADY GMINY

Informacja o realizacji uchwał Rady Gminy za I półrocze 2021 roku

1. Uchwała Nr XXXII/200/21 z dnia 29.01.2021 r. w sprawie zmian budżetu Gminy Inowłódz na rok 2021.
Zgodnie z art. 239 ustawy o finansach publicznych uchwałę budżetową organ stanowiący jednostki samorządu terytorialnego podejmuje przed rozpoczęciem roku budżetowego, a w szczególnie uzasadnionych przypadkach – nie później niż do dnia 31 stycznia roku budżetowego. Na podstawie powyższej dyspozycji ustawowej Rada Gminy Inowłódz uchwałą Nr XXXI/191/20 z dnia 30 grudnia 2020 r. uchwaliła budżet Gminy Inowłódz na rok 2021. W toku wykonywania budżetu dokonano wiele zmian:
Uchwała Nr XXXII/200/21 z dnia 29 stycznia 2021 r.,
Uchwała Nr XXXIII/203/21 z dnia 25 lutego 2021 r.,
Uchwała Nr XXXIV/209/21 z dnia 25 marca 2021 r.,
Uchwała Nr XXXV/213/21 z dnia 29 kwietnia 2021 r.,
Uchwała Nr XXXVI/218/21 z dnia 27 maja 2021 r.,
Uchwała Nr XXXVII/225/21 z dnia 25 czerwca 2021 r.
2. Uchwała Nr XXXII/201/21 z dnia 29.01.2021 r. w sprawie wyboru metody ustalania opłaty za gospodarowanie odpadami komunalnymi z nieruchomości, na których zamieszkują mieszkańcy oraz ustalenia stawki tej opłaty.
Uchwała weszła w życie w dniu 19 lutego 2021 r. i nadal obowiązuje.
3. Uchwała Nr XXXII/202/21 z dnia 29.01.2021 r. w sprawie ustalenia ryczałtowej stawki opłaty za gospodarowanie odpadami komunalnymi dla nieruchomości, na której znajduje się domek letniskowy lub innej nieruchomości wykorzystywanej na cele rekreacyjno-wypoczynkowe, bez względu na długość okresu korzystania z nieruchomości.
Uchwała weszła w życie w dniu 19 lutego 2021 r. i nadal obowiązuje.
4. Uchwała Nr XXXIII/203/21 z dnia 25.02.2021 r. w sprawie zmian budżetu Gminy Inowłódz na rok 2021.
- patrz punkt 1.
5. Uchwała Nr XXXIII/204/21 z dnia 25.02.2021 r. w sprawie wyrażenia zgody na zamianę nieruchomości.
W dniu 5 maja br. został podpisany Protokół uzgodnień w sprawie zamiany nieruchomości, jednak z uwagi na brak ujawnienia nabycia spadku przez jednego ze spadkobierców, termin zawarcia aktu notarialnego został zaplanowany na II połowę września po zgromadzeniu kompletu dokumentów. Działki będące przedmiotem niniejszej uchwały, położone w obrębie Inowłódz, wydzielone zostały z gruntów stanowiących własność Gminy Inowłódz w sposób uwzględniający granice użytkowania nieruchomości przyległych, to fragmenty nieruchomości

położone wzdłuż ogrodzenia trwałego przy budynku Ośrodka Zdrowia. W wyniku podziału i zamiany uregulowane zostaną granice prawne pomiędzy nieruchomościami stanowiącymi odrębny przedmiot własności (Gminy Inowłódz i podmiotów prywatnych). W wyniku zamiany za wyżej wymienione nieruchomości, Gmina Inowłódz pozyska do gminnego zasobu nieruchomości działkę oznaczoną numerem ewidencyjnym 1412/7 o powierzchni 0,0056 ha, której przeznaczeniem jest zapewnienie drogi dojazdowej pomiędzy obiektem Ośrodka Zdrowia i terenami publicznymi o charakterze rekreacyjnym, położonymi wzdłuż rzeki Pilicy (dawniej OSIR w Inowłodzu).

6. Uchwała Nr XXXIII/205/21 z dnia 25.02.2021 r. w sprawie zatwierdzenia rocznego ramowego planu pracy Rady Gminy Inowłódz oraz rocznych planów pracy Komisji Stałych Rady Gminy Inowłódz na 2021 rok.

Powyższa uchwała jest wypełnieniem dyspozycji zawartych w § 40 ust. 1 oraz § 50 ust. 1 uchwały Nr XIV/88/19 Rady Gminy Inowłódz z dnia 26 września 2019 r. w sprawie Statutu Gminy Inowłódz, zgodnie z którymi przewodniczący stałych komisji przedstawiają Radzie Gminy do zatwierdzenia, w I kwartale ramowy plan pracy na dany rok kalendarzowy.

7. Uchwała Nr XXXIII/206/21 z dnia 25.02.2021 r. w sprawie zwrotu części opłaty pobranej od przedsiębiorców za korzystanie z zezwoleń na sprzedaż napojów alkoholowych przeznaczonych do spożycia w miejscu sprzedaży na terenie Gminy Inowłódz za rok 2021.

W związku z wystąpieniem pandemii COVID-19 na terenie kraju wprowadzone zostały długotrwale ograniczenia funkcjonowania placówek gastronomicznych, uniemożliwiające korzystanie z zezwoleń na sprzedaż napojów alkoholowych przeznaczonych do spożycia w miejscu sprzedaży. Miało to negatywne skutki finansowe dla przedsiębiorców prowadzących działalność gastronomiczną. Powyższą uchwałą Rada Gminy Inowłódz przyznała zwrot opłaty I raty pobranej od przedsiębiorców, którzy wnieśli jednorazowo opłatę za rok 2021 w terminie do dnia 31 stycznia 2021 r. za korzystanie z zezwoleń na sprzedaż napojów alkoholowych przeznaczonych do spożycia w miejscu sprzedaży na terenie Gminy Inowłódz. Z przyznanego zwolnienia skorzystało 8 podmiotów, łączna kwota zwrotu wyniosła 8060,60 zł.

8. Uchwała Nr XXXIII/207/21 z dnia 25.02.2021 r. w sprawie regulaminu wynagradzania nauczycieli zatrudnionych w szkołach podstawowych prowadzonych przez Gminę Inowłódz.

Uchwała weszła w życie 6 kwietnia 2021 r. i nadal obowiązuje.

9. Uchwała Nr XXXIV/208/21 z dnia 25.03.2021 r. w sprawie zmiany Wieloletniej Prognozy Finansowej Gminy Inowłódz na lata 2021-2037.

Zgodnie z art. 230 ust 6 ustawy o finansach publicznych uchwałę w sprawie wieloletniej prognozy finansowej organ stanowiący jednostki samorządu

terytorialnego podejmuje nie później niż uchwałę budżetową. Na podstawie powyższej dyspozycji ustawowej Rada Gminy Inowłódz uchwałą Nr XXXI/190/2020 z dnia 30 grudnia 2020 r. uchwaliła Wieloletnią Prognozę finansową Gminy Inowłódz na lata 2021-2037. W ciągu roku dokonano wiele zmian:

Uchwała Nr XXXIV/208/21z dnia 25 marca 2021 r.

Uchwała Nr XXXV/212/21 z dnia 29 kwietnia 2021 r.

Uchwała Nr XXXVI/217/21 z dnia 27 maja 2021 r.

10. Uchwała Nr XXXIV/209/21 z dnia 25.03.2021 r. w sprawie zmian budżetu Gminy Inowłódz na rok 2021.

- patrz punkt 1.

11. Uchwała Nr XXXIV/210/21 z dnia 25.03.2021 r. w sprawie przyjęcia „Programu opieki nad zwierzętami bezdomnymi oraz zapobiegania bezdomności zwierząt na terenie Gminy Inowłódz”.

Uchwała weszła w życie 30 kwietnia 2021 r. i nadal obowiązuje.

12. Uchwała Nr XXXIV/211/21 z dnia 25.03.2021 r. w sprawie zaliczenia dróg do kategorii dróg gminnych oraz ustalenia ich przebiegu.

Uchwała weszła w życie 30 kwietnia 2021 r. i nadal obowiązuje.

13. Uchwała Nr XXXV/212/21 z dnia 29.04.2021 r. w sprawie zmiany Wieloletniej Prognozy Finansowej Gminy Inowłódz na lata 2021-2037.

- patrz punkt 9.

14. Uchwała Nr XXXV/213/21 z dnia 29.04.2021 r. w sprawie zmian budżetu Gminy Inowłódz na rok 2021.

- patrz punkt 1.

15. Uchwała Nr XXXV/214/21 z dnia 29.04.2021 r. w sprawie zwolnień z podatku od nieruchomości grup przedsiębiorców, których płynność finansowa uległa pogorszeniu w związku z ponoszeniem negatywnych konsekwencji ekonomicznych z powodu COVID-19 (wirusa SARS-CoV-2).

Zgodnie z art. 15p ustawy o szczególnych rozwiązaniach związanych z zapobieganiem, przeciwdziałaniem i zwalczaniem COVID-19, innych chorób zakaźnych oraz wywołanych nimi sytuacji kryzysowych Rada Gminy wprowadziła, w drodze uchwały, za część roku 2021, zwolnienie z podatku od nieruchomości: gruntów, budynków i budowli związanych z prowadzeniem działalności gospodarczej, wskazanym grupom przedsiębiorców, których płynność finansowa uległa pogorszeniu w związku z ponoszeniem negatywnych konsekwencji ekonomicznych z powodu COVID-19. Przedmiotową uchwałą Rada Gminy Inowłódz zwolniła z obowiązku zapłaty 50% podatku od nieruchomości za miesiące: kwiecień, maj, czerwiec 2021 r., grunty, budynki i budowle związane z prowadzeniem działalności gospodarczej przedsiębiorców wykonujących

działalność gospodarczą w okresie objętym zwolnieniem, w zakresie usług hotelarskich.

16. Uchwała Nr XXXV/215/21 z dnia 29.04.2021 r. w sprawie wyrażenia zgody na wydierżawienie nieruchomości (dz. nr. 1105/2 o pow. 0,2164 ha w Inowłodzu).
W dniu 13.05.2021 r. została zawarta umowa nr 6845/4/2021 dzierżawy gruntu na czas od 01.05.2021 r. do 30.04.2026 r., roczny czynsz za dzierżawę terenu w celu prowadzenia działalności rolniczej (wypas kóz) został ustalony na 150,00 zł netto.
17. Uchwała Nr XXXV/216/21 z dnia 29.04.2021 r. w sprawie pomnika przyrody „Przy Marii Wielkopolskiej”.
Na podstawie przedmiotowej uchwały Gmina Inowłódz przeprowadziła stosowne postępowanie, w wyniku którego zostało wydane zezwolenie na usunięcie pomnikowego drzewa, które znajdowało się w złym stanie zdrowotnym, zagrażając bezpieczeństwu przebywającym w jego otoczeniu ludziom. Ponadto zaktualizowano opis drzew objętych ochroną pomnikową oraz ich współrzędne i nazwę miejsca lokalizacji.
18. Uchwała Nr XXXVI/217/21 z dnia 27.05.2021 r. w sprawie zmiany Wieloletniej Prognozy Finansowej Gminy Inowłódz na lata 2021-2037.
- patrz punkt 9.
19. Uchwała Nr XXXVI/218/21 z dnia 27.05.2021 r. w sprawie zmian budżetu Gminy Inowłódz na rok 2021.
- patrz punkt 1.
20. Uchwała Nr XXXVI/219/21 z dnia 27.05.2021 r. w sprawie przystąpienia do sporządzenia zmiany Miejscowego planu zagospodarowania przestrzennego fragmentu miejscowości Zakościele w Gminie Inowłódz – rejon Zakątek, przyjętego Uchwałą Nr XXII/131/20 Rady Gminy Inowłódz z dnia 26 marca 2020 r.
W zakresie realizacji przedmiotowej uchwały przygotowano zestawienie wniosków do zmiany miejscowego planu, celem sporządzenia opisu przedmiotu zamówienia na wykonanie zamówienia publicznego w zakresie sporządzenia zmiany miejscowego planu zagospodarowania przestrzennego wraz z prognozą oddziaływania na środowisko.
21. Uchwała Nr XXXVI/220/21 z dnia 27.05.2021 r. w sprawie ustalenia służebności przejazdu i przechodu na nieruchomości położonej w Inowłodzu, stanowiącej własność Gminy Inowłódz.
Uchwała w trakcie realizacji. Zapis dot. służebności przejazdu i przechodu będzie uwzględniony przy zawieraniu aktu notarialnego zamiany nieruchomości położonej w Inowłodzu.
22. Uchwała Nr XXXVII/221/21 z dnia 25.06.2021 r. w sprawie udzielenia Wójtowi Gminy Inowłódz wotum zaufania.

Zgodnie z wprowadzoną w 2018 r. nowelizacją ustawy o samorządzie gminnym, mającą na celu zwiększenie udziału obywateli w procesie wybierania, funkcjonowania i kontrolowania organów publicznych, Wójt Gminy, do 31 maja przedstawił raport o stanie gminy. Rada Gminy Inowłódz rozpatrzyła raport o stanie Gminy podczas sesji, na której była podejmowana uchwała absolutoryjna. Po zakończeniu debaty nad raportem za 2020 r., Rada Gminy jednogłośnie udzieliła Wójtowi Gminy Inowłódz wotum zaufania.

23. Uchwała Nr XXXVII/222/21 z dnia 25.06.2021 r. w sprawie zatwierdzenia sprawozdania z wykonania budżetu Gminy Inowłódz za 2020 rok.
Powyższą uchwałą została wypełniona dyspozycja ustawowa art. 270 ustawy o finansach publicznych, zgodnie z którą organ stanowiący jednostki samorządu terytorialnego rozpatruje i zatwierdza sprawozdanie finansowe wraz ze sprawozdaniem z wykonania budżetu w terminie do dnia 30 czerwca roku następującego po roku budżetowym.
24. Uchwała Nr XXXVII/223/21 z dnia 25.06.2021 r. w sprawie zatwierdzenia sprawozdania finansowego Gminy Inowłódz za 2020 rok.
- patrz punkt 23.
25. Uchwała Nr XXXVII/224/21 z dnia 25.06.2021 r. w sprawie udzielenia absolutorium Wójtowi Gminy Inowłódz za 2020 rok.
Powyższą uchwałą została wypełniona dyspozycja ustawowa art. 271 ust. 1 ustawy z dnia 27 sierpnia 2009 r. o finansach publicznych, zgodnie z którą organ stanowiący samorządu terytorialnego do dnia 30 czerwca podejmuje decyzję w sprawie udzielenia lub nieudzielenia absolutorium wójtowi za rok poprzedni. Rada Gminy Inowłódz jednogłośnie udzieliła Wójtowi absolutorium za 2020 r.
26. Uchwała Nr XXXVII/225/21 z dnia 25.06.2021 r. w sprawie zmian budżetu Gminy Inowłódz na rok 2021.
- patrz punkt 1.
27. Uchwała Nr XXXVII/226/21 z dnia 25.06.2021 r. w sprawie określenia szczegółowego trybu i harmonogramu opracowania projektu Strategii Rozwoju Gminy Inowłódz na lata 2021-2030.
Trwa proces realizacji uchwały. Aktualnie przygotowywana jest diagnoza sytuacji społecznej, gospodarczej i przestrzennej.
28. Uchwała Nr XXXVII/227/21 z dnia 25.06.2021 r. w sprawie określenia wzorów wniosku o przyznanie dodatku mieszkaniowego oraz deklaracji o dochodach gospodarstwa domowego.
Od momentu wejścia w życie uchwały złożono 2 wnioski. Średnio w roku z w/w świadczenia korzysta 7 rodzin.

Informacja o realizacji uchwał Rady Gminy za II półrocze 2021 roku

1. Uchwała Nr XXXVIII//228/21 z dnia 27.07.2021 r. w sprawie zmiany Wieloletniej Prognozy Finansowej Gminy Inowłódz na lata 2021-2037.
Zgodnie z art. 230 ust 6 ustawy o finansach publicznych uchwałę w sprawie wieloletniej prognozy finansowej organ stanowiący jednostki samorządu terytorialnego podejmie nie później niż uchwałę budżetową. Na podstawie powyższej dyspozycji ustawowej Rada Gminy Inowłódz uchwałą Nr XXXI/190/20 z dnia 30 grudnia 2020 r. uchwaliła Wieloletnią Prognozę Finansową Gminy Inowłódz na lata 2021-2037. W ciągu roku dokonano wiele zmian, w tym w drugim półroczu 2021 r.:
Uchwała Nr XXXVIII/228/21 z dnia 27 lipca 2021 r.
Uchwała Nr XXXIX /234/21 z dnia 26 sierpnia 2021 r.
Uchwała Nr XLI/243/21 z dnia 28 października 2021 r.
Uchwała Nr XLII/250/21 z dnia 25 listopada 2021 r.
Uchwała Nr XLIII/266/21 z dnia 7 grudnia 2021 r.
Uchwała Nr XLIV/270/21 z dnia 30 grudnia 2021 r.
2. Uchwała Nr XXXVIII/229/21 z dnia 27.07.2021 r. w sprawie zmian budżetu Gminy Inowłódz na rok 2021.
Zgodnie z art. 239 ustawy o finansach publicznych uchwałę budżetową organ stanowiący jednostki samorządu terytorialnego podejmuje przed rozpoczęciem roku budżetowego, a w szczególnie uzasadnionych przypadkach – nie później niż do dnia 31 stycznia roku budżetowego. Na podstawie powyższej dyspozycji ustawowej Rada Gminy Inowłódz uchwałą Nr XXXI/191/20 z dnia 30 grudnia 2020 r. uchwaliła budżet Gminy Inowłódz na rok 2021. W toku wykonywania budżetu dokonano wiele zmian, w tym w drugim półroczu 2021 r.:
Uchwała Nr XXXVIII/229/21 z dnia 27 lipca 2021 r.
Uchwała Nr XXXIX /235/21 z dnia 26 sierpnia 2021 r.
Uchwała Nr XL/237/21 z dnia 30 września 2021 r.
Uchwała Nr XLI/244/21 z dnia 28 października 2021 r.
Uchwała Nr XLII/251/21 z dnia 25 listopada 2021 r.
Uchwała Nr XLIII/267/21 z dnia 7 grudnia 2021 r.
Uchwała Nr XLIV/271/21 z dnia 30 grudnia 2021 r.
3. Uchwała Nr XXXVIII/230/21 z dnia 27.07.2021 r. w sprawie zaciągnięcia kredytu długoterminowego.
Na podstawie art. 18 ust. 2 pkt 9c ustawy o samorządzie gminnym, do wyłącznej właściwości rady gminy należy zaciąganie długoterminowych zobowiązań zaliczanych do tytułu dłużnego. Rada Gminy upoważniła Wójta Gminy Inowłódz do podjęcia czynności związanych z zaciągnięciem kredytu. Na podstawie art. 91 ust 2 ustawy o finansach publicznych wystąpiono do Regionalnej Izby Obrachunkowej w Łodzi o wydanie opinii o możliwości spłaty kredytu.

4. Uchwała Nr XXXVIII/231/21 z dnia 27.07.2021 r. w sprawie określenia średniej ceny jednostki paliwa w Gminie Inowłódz na rok szkolny 2021/2022.
Zgodnie z art. 39a ust. 3 ustawy z 14 grudnia 2016 r. Prawo oświatowe Rada Gminy Inowłódz w drodze uchwały zobowiązana jest do określenia średniej ceny jednostki paliwa w Gminie Inowłódz na każdy rok szkolny, uwzględniając ceny jednostki paliwa w gminie. Uchwalenie średniej ceny jednostki paliwa umożliwi wyliczenie zwrotu rodzicom kosztów dowozu dzieci niepełnosprawnych, o ile dowóz i opiekę realizują rodzice, do przedszkoli, szkół, ośrodków rewalidacyjno – wychowawczych. Do wyliczenia średniej ceny jednostki paliwa w Gminie Inowłódz na rok szkolny 2021/2022, przyjęto średnie ceny paliw: oleju napędowego, benzyny i autogazu z dnia 7 lipca 2021 r. z dwóch stacji paliw działających na terenie Gminy Inowłódz.
5. Uchwała Nr XXXVIII/232/21 z dnia 27.07.2021 r. w sprawie ogłoszenia wyborów uzupełniających sołtysa sołectwa Spała.
W związku ze złożeniem rezygnacji przez Panią Agnieszkę Józwik z funkcji sołtysa sołectwa Spała, Wójt Gminy Inowłódz Pan Bogdan Kącki zwołał zebranie wiejskie w celu przeprowadzenia wyborów uzupełniających. Zebranie wyborcze odbyło się w dniu 23 września 2021 r., sołtysiem został Pan Bartosz Tomkowski.
6. Uchwała Nr XXXVIII/233/21 z dnia 27.07.2021 r. w sprawie przyjęcia projektu Regulaminu dostarczania wody i odprowadzania ścieków na terenie Gminy Inowłódz i przekazania go do zaopiniowania organowi regulacyjnemu.
Uchwała została zmieniona Uchwałą Nr XL/242/21 z dnia 30 września 2021 r. w związku z negatywną opinią projektu regulaminu dostarczania wody i odprowadzania ścieków wydaną przez Dyrektora Regionalnego Zarządu Gospodarki Wodnej w Warszawie.
7. Uchwała Nr XXXIX/234/21 z dnia 26.08.2021 r. w sprawie zmiany Wieloletniej Prognozy Finansowej Gminy Inowłódz na lata 2021-2037.
- patrz punkt 1.
8. Uchwała Nr XXXIX/235/21 z dnia 26.08.2021 r. w sprawie zmian budżetu Gminy Inowłódz na rok 2021.
- patrz punkt 2.
9. Uchwała Nr XXXIX/236/21 z dnia 26.08.2021 r. o zmianie Statutu Gminy Inowłódz.
Zgodnie z zaleceniami wydanymi przez Łódzki Urząd Wojewódzki po kontroli przeprowadzonej w Urzędzie Gminy Inowłódz w dniu 29 stycznia 2021 r., której przedmiotem było przyjmowanie i załatwiania skarg i wniosków przez Radę Gminy Inowłódz i Wójta Gminy Inowłódz, został zmieniony termin zwoływania posiedzenia z 10 dni na 7 dni od wpływu skargi, wniosku lub petycji.
10. Uchwała Nr XL/237/21 z dnia 30.09.2021 r. w sprawie zmian budżetu Gminy Inowłódz na rok 2021.

- patrz punkt 2.

11. Uchwała Nr XL/238/21 z dnia 30.09.2021 r. w sprawie wyrażenia zgody na wydzierżawienie nieruchomości.
Umowa dzierżawy z Polską Spółką Gazownictwa sp. z o.o. z siedzibą w Tarnowie - dotychczasowym dzierżawcą - została zawarta w dniu 25 października 2021 r. na czas oznaczony 3 lat.
12. Uchwała Nr XL/239/21 z dnia 30.09.2021 r. w sprawie wyrażenia zgody na wydzierżawienie nieruchomości.
Umowy dzierżawy nieruchomości, przeznaczonych pod lokalizację gospodarczych kontenerów stalowych zostały zawarte z dotychczasowymi dzierżawcami w październiku 2021 r. na czas oznaczony 5 lat.
13. Uchwała Nr XL/240/21 z dnia 30.09.2021 r. w sprawie ogłoszenia wyborów uzupełniających sołtysa sołectwa Królowa Wola.
W związku ze złożeniem rezygnacji przez Pana Radosława Koşkę z funkcji sołtysa sołectwa Królowa Wola, Wójt Gminy Inowłódz Pan Bogdan Kącki zwołał zebranie wiejskie w celu przeprowadzenia wyborów uzupełniających. Zebranie odbyło się w dniu 15 października 2021 r., sołtysem została Pani Teresa Kupis.
14. Uchwała Nr XL/241/21 z dnia 30.09.2021 r. w sprawie wyrażenia woli przystąpienia Gminy Inowłódz do Miejskiego Obszaru Funkcjonalnego Tomaszów Mazowiecki – Opoczno w ramach Zintegrowanych Inwestycji Terytorialnych.
Uchwała w trakcie realizacji. W dniu 26 stycznia 2022 r. Gmina podpisała porozumienie w sprawie wspólnego opracowania i finansowania dokumentu strategicznego Miejskiego Obszaru Funkcjonalnego Tomaszów Mazowiecki – Opoczno do 2030 roku zawierającego Zintegrowane Inwestycje Terytorialne. Planowany termin opracowania dokumentu to 30 listopada 2022 r.
15. Uchwała Nr XL/242/21 z dnia 30.09.2021 r. zmieniająca uchwałę w sprawie przyjęcia projektu Regulaminu dostarczania wody i odprowadzania ścieków na terenie Gminy Inowłódz i przekazani go do zaopiniowania organowi regulacyjnemu.
Uchwała i projekt regulaminu została uchylona rozstrzygnięciem nadzorczym Wojewody Łódzkiego z dnia 5 stycznia 2022 r.
16. Uchwała Nr XLI/243/21 z dnia 28.10.2021 r. w sprawie zmiany Wieloletniej Prognozy Finansowej Gminy Inowłódz na lata 2021-2037.
- patrz punkt 1.
17. Uchwała Nr XLI/244/21 z dnia 28.10.2021 r. w sprawie zmian budżetu Gminy Inowłódz na rok 2021.
- patrz punkt 2.

18. Uchwała Nr XLI/245/21 z dnia 28.10.2021 r. w sprawie zmiany uchwały Nr XXVI/162/20 Rady Gminy Inowłódz z dnia 4 sierpnia 2020 r. w sprawie zaciągnięcia pożyczki długoterminowej z Wojewódzkiego Funduszu Ochrony Środowiska i Gospodarki Wodnej w Łodzi.

Podjęcie przedmiotowej uchwały było warunkiem niezbędnym do otrzymania dofinansowania ze środków WFOŚiGW w Łodzi na zadanie "Kompleksowa modernizacja i rozbudowa komunalnego oświetlenia publicznego w Gminie Inowłódz". Łączna kwota dofinansowania wynosi 444 002 zł z tego w formie dotacji 177 600 zł i w formie pożyczki 266 402 zł. Zgodnie z art. 18 ust. 2 pkt. 9c ustawy o samorządzie gminnym do wyłącznej właściwości rady gminy należy zaciąganie długoterminowych zobowiązań zaliczanych do tytułu dłużnego. Pożyczka z Wojewódzkiego Funduszu Ochrony Środowiska i Gospodarki Wodnej w Łodzi zaplanowana była w 2020 roku ze spłatą w latach 2021-2035. W związku z przedłużającą się realizacją zadania „Kompleksowa modernizacja i rozbudowa komunalnego oświetlenia publicznego w Gminie Inowłódz” zasadne było dostosowanie zapisów uchwały do stanu faktycznego. Pożyczka została zaciągnięta w 2021 roku ze spłatą w latach 2022-2036.

19. Uchwała Nr XLI/246/21 z dnia 28.10.2021 r. w sprawie zarządzenia poboru podatków w drodze inkasa oraz wyznaczenia inkasentów i określenia wynagrodzenia za inkaso.

Podjęcie przedmiotowej uchwały było warunkiem niezbędnym do wyznaczenia inkasentów. Do wyłącznej właściwości rady gminy należy podejmowanie uchwał w sprawach podatków i opłat w granicach określonych w odrębnych ustawach. Rada gminy, w drodze uchwały, może zarządzić pobór podatku od nieruchomości, rolnego i leśnego od osób fizycznych w drodze inkasa oraz wyznaczyć inkasentów i określić wysokość wynagrodzenia za inkaso. W związku z rezygnacją z funkcji sołtysa w miejscowościach Spała i Królowa Wola należało dostosować zapisy uchwały. Sołtysiem w Królowej Woli została Pani Teresa Kupis a w sołectwie Spała Pan Bartosz Tomkowski.

20. Uchwała Nr XLI/247/21 z dnia 28 października 2021 r. w sprawie przejęcia przez Gminę Inowłódz zadania publicznego w zakresie zarządzania częścią drogi powiatowej nr 4330E Sługocice-Zakościele na odcinku od drogi wojewódzkiej nr 726 do granicy Gminy.

W treści uchwały zawarto zapis, że zasady przyjęcia zadania określi porozumienie zawarte pomiędzy Powiatem Tomaszowskim i Gminą Inowłódz. Porozumienie nie zostało zawarte, gdyż warunkiem zawarcia porozumienia było uzyskanie przez Gminę Inowłódz dofinansowania w ramach Rządowego Funduszu Polski Ład: Program Inwestycji Strategicznych.

21. Uchwała Nr XLI/248/21 z dnia 28 października 2021 r. w sprawie pokrycia części kosztów gospodarowania odpadami komunalnymi z dochodów własnych niepochodzących z pobranej opłaty za gospodarowanie odpadami komunalnymi.

Powyższa uchwała została uchylona uchwałą Rady Gminy Inowłódz Nr XLII/255/21 z dnia 25 listopada 2021 r.

22. Uchwała Nr XLI/249/21 z dnia 28 października 2021 r. w sprawie wyrażenia zgody na wydzierżawienie nieruchomości.
Umowy dzierżawy gruntów położonych w miejscowości Inowłódz, na których posadowione są budynki gospodarcze – stodoły, zostały zawarte z dotychczasowymi dzierżawcami z dniem 2 listopada ub. roku na czas oznaczony 2 lat.
23. Uchwała Nr XLII/250/21 z dnia 25.11.2021 r. w sprawie zmiany Wieloletniej Prognozy Finansowej Gminy Inowłódz na lata 2021-2037.
- patrz punkt 1.
24. Uchwała Nr XLII/251/21 z dnia 25.11.2021 r. w sprawie zmian budżetu Gminy Inowłódz na rok 2021.
- patrz punkt 2.
25. Uchwała Nr XLII/252/21 z dnia 25.11.2021 r. w sprawie zaciągnięcia pożyczki długoterminowej z Wojewódzkiego Funduszu Ochrony Środowiska i Gospodarki Wodnej w Łodzi.
Zgodnie z art. 18 ust. 2 pkt. 9c ustawy o samorządzie gminnym do wyłącznej właściwości rady gminy należy zaciąganie długoterminowych zobowiązań zaliczanych do tytułu dłużnego. Podjęcie przedmiotowej uchwały było warunkiem niezbędnym do otrzymania dofinansowania ze środków WFOŚiGW w Łodzi na zadanie „Zagospodarowanie terenu wokół Ośrodka Zdrowia w Inowłodzu”. Łączna kwota dofinansowania wynosi 389 920 zł z tego w formie dotacji 233 947 zł i w formie pożyczki 155 973 zł.
26. Uchwała Nr XLII/253/21 z dnia 25.11.2021 r. w sprawie określenia wysokości stawek podatku od nieruchomości.
Art. 18 ust 2 pkt 8 ustawy z dnia 8 marca 1990 r o samorządzie gminnym stanowi, że do wyłącznej właściwości rady gminy należy podejmowanie uchwał w sprawach podatków i opłat w granicach określonych w odrębnych ustawach. Stawki podatku od nieruchomości, które obowiązywały wynikają z uchwały Nr XXVIII/161/2016 Rady Gminy Inowłódz z dnia 24 listopada 2016 r. Jak wynika z powyższego stawki podatku od nieruchomości nie były zmieniane przez 5 lat pomimo, że maksymalne stawki rosły. W związku z powyższym należało dostosować stawki podatku od nieruchomości.
27. Uchwała Nr XLII/254/21 z dnia 25.11.2021 r. w sprawie opłaty targowej.
Art. 18 ust 2 pkt 8 ustawy z dnia 8 marca 1990 r o samorządzie gminnym stanowi, że do wyłącznej właściwości rady gminy należy podejmowanie uchwał w sprawach podatków i opłat w granicach określonych w odrębnych ustawach. Opłata targowa, która obowiązywała, została ustalona uchwałą Nr XVI/80/2015 Rady Gminy

Inowłódz z dnia 27 listopada 2015 r. w sprawie opłaty targowej. Stawki opłaty targowej pozostały bez zmian jednak zwolniono z opłaty targowej sprzedaż produktów rolno – spożywczych (pozyskanych z własnej uprawy roślin lub chowu zwierząt).

28. Uchwała Nr XLII/255/21 z dnia 25 listopada 2021 r. w sprawie pokrycia kosztów gospodarowania odpadami komunalnymi z dochodów własnych niepochodzących z pobranej opłaty za gospodarowanie odpadami komunalnymi.
Środki pozyskane z opłat za gospodarowanie odpadami komunalnymi okazały się niewystarczające na pokrycie kosztów funkcjonowania systemu gospodarowania odpadami komunalnymi w roku 2021, aby pokryć część kosztów gospodarowania odpadami komunalnymi z dochodów własnych Gminy należało podjąć powyższą uchwałę.
29. Uchwała Nr XLII/256/21 z dnia 25 listopada 2021 r. w sprawie przyjęcia „Regulaminu dostarczania wody i odprowadzania ścieków na terenie Gminy Inowłódz”.
Uchwała została uchylona rozstrzygnięciem nadzorczym Wojewody Łódzkiego z dnia 5 stycznia 2022 r.
30. Uchwała Nr XLII/257/21 z dnia 25 listopada 2021 r. w sprawie wprowadzenia Regulaminu targowiska „MÓJ RYNEK” w Spale.
Obowiązek podjęcia przedmiotowej uchwały wynikał z zasad dofinansowania przedsięwzięcia inwestycyjnego w ramach poddziałania „Wsparcie inwestycji w tworzenie, ulepszanie i rozwijanie podstawowych usług lokalnych dla ludności wiejskiej, w tym rekreacji, kultury i powiązanej infrastruktury” w ramach PROW na lata 2014 – 2020 r. Uchwała weszła w życie z dniem 16 grudnia 2021 r.
31. Uchwała Nr XLII/258/21 z dnia 25 listopada 2021 r. w sprawie przyjęcia „Programu Ochrony Środowiska dla Gminy Inowłódz na lata 2021-2024 z perspektywą do roku 2028”.
Uchwała weszła w życie z dniem podjęcia. Program obejmuje lata 2021- 2024 z perspektywą do 2028 r.
32. Uchwała Nr XLII/259/21 z dnia 25 listopada 2021 r. w sprawie przystąpienia do sporządzenia miejscowego planu zagospodarowania przestrzennego fragmentu miejscowości Spała w gminie Inowłódz.
Uchwała zainicjowała procedurę planistyczną, która realizowana jest w trybie przepisów art. 17 ustawy z dnia 27 marca 2003 r. o planowaniu i zagospodarowaniu przestrzennym.
33. Uchwała Nr XLII/260/21 z dnia 25 listopada 2021 r. w sprawie przystąpienia do sporządzenia miejscowego planu zagospodarowania przestrzennego fragmentu miejscowości Spała w gminie Inowłódz.

Uchwała zainicjowała procedurę planistyczną, która realizowana jest w trybie przepisów art. 17 ustawy z dnia 27 marca 2003 r. o planowaniu i zagospodarowaniu przestrzennym.

34. Uchwała Nr XLII/261/21 z dnia 25.11.2021 r. w sprawie uchwalenia „Programu współpracy Gminy Inowłódz z organizacjami pozarządowymi oraz podmiotami, o których mowa w art. 3, ust. 3 ustawy z dnia 24 kwietnia 2003 r. o działalności pożytku publicznego i o wolontariacie, na rok 2022”.

Zgodnie z art. 5a ust. 1 ustawy z dnia 24 kwietnia 2003 r. o działalności pożytku publicznego i o wolontariacie Wójt Gminy Inowłódz zobowiązany jest do dnia 30 listopada roku poprzedzającego okres obowiązywania programu ogłosić po konsultacjach z organizacjami pozarządowymi i podmiotami wymienionymi w art. 3 ust. 3 z terenu Gminy Inowłódz roczny program współpracy z organizacjami pozarządowymi oraz podmiotami wymienionymi w art. 3 ust. 3. Program na rok 2022 powstał na bazie doświadczeń z lat poprzednich oraz programu współpracy na rok 2021. Uwagi do programu złożyły 3 organizacje pozarządowe.

35. Uchwała Nr XLII/262/21 z dnia 25 listopada 2021 r. w sprawie utworzenia na terenie Gminy Inowłódz ośrodka wsparcia pod nazwą klub SENIOR+.

Od 1 stycznia 2022 r. w strukturze GOPS funkcjonuje Klub SENIOR+ w Królowej Woli w wymiarze 20 godzin tygodniowo. W Ośrodku wsparcia zatrudniony jest kierownik ośrodka $\frac{1}{4}$ etatu oraz opiekun $\frac{1}{4}$ etatu. Działalność klubu reguluje regulamin organizacyjny placówki, działa on zgodnie z miesięcznym harmonogramem, odbywają się cyklicznie zajęcia kulinarne, ruchowo-rekreacyjne z fizjoterapeutą, nordic walking oraz zajęcia z rękodziela. Deklaracje członkostwa w klubie złożyło 28 seniorów.

36. Uchwała Nr XLII/263/21 z dnia 25 listopada 2021 r. w sprawie ustalenia zasad przyznawania oraz wysokości diet przysługujących radnym Rady Gminy Inowłódz.

W związku z wejściem w życie ustawy z dnia 17 września 2021 r. o zmianie ustawy o wynagrodzeniu osób zajmujących kierownicze stanowiska państwowe oraz niektórych innych ustaw (Dz. U. poz. 1834) oraz rozporządzenia Rady Ministrów z dnia 27 października 2021 r. w sprawie maksymalnej wysokości diet przysługujących radnemu gminy (Dz. U. poz. 1974) wzrosła maksymalna wysokość diety przysługującej radnemu, w związku z powyższym podwyższone zostały diety przysługujące Radnym Rady Gminy Inowłódz.

37. Uchwała Nr XLII/264/21 z dnia 25 listopada 2021 r. w sprawie ustalenia wynagrodzenia Wójta Gminy Inowłódz.

W związku z wejściem w życie ustawy z dnia 17 września 2021 r. o zmianie ustawy o wynagrodzeniu osób zajmujących kierownicze stanowiska państwowe oraz niektórych innych ustaw (Dz.U. poz. 1834) oraz rozporządzenia Rady Ministrów z dnia 25 października 2021 r. w sprawie wynagradzania pracowników

samorządowych (Dz.U. poz. 1960) wzrosło minimalne i maksymalne wynagrodzenie wójta, w związku z powyższym podwyższone zostało wynagrodzenie wójta.

38. Uchwała Nr XLII/265/21 z dnia 25.11.2021 r. w sprawie ustanowienia zasad przyznawania sołtysom diet i zwrotu kosztów podróży służbowej.
Zgodnie z dotychczas obowiązującą uchwałą z 2008 r. sołtysom za udział w sesji i zebraniu zwołanym przez Wójta przysługiwała dieta w wysokości 150,00 zł. Powyższą uchwałą podwyższono kwotę diety do 300,00 zł.
39. Uchwała Nr XLIII/266/21 z dnia 07.12.2021 r. w sprawie zmiany Wieloletniej Prognozy Finansowej Gminy Inowłódz na lata 2021-2037.
- patrz punkt 1.
40. Uchwała Nr XLIII/267/21 z dnia 07.12.2021 r. w sprawie zmian budżetu Gminy Inowłódz na rok 2021.
- patrz punkt 2.
41. Uchwała Nr XLIII/268/21 z dnia 07.12.2021 r. w sprawie zatwierdzenia wniosku o wsparcie ze środków Rządowego Funduszu Rozwoju Mieszkalnictwa na sfinansowanie objęcia udziałów w tworzonej Społecznej Inicjatywie Mieszkaniowej.
Wniosek o wsparcie ze środków Rządowego Funduszu Rozwoju Mieszkalnictwa na sfinansowanie objęcia udziałów w tworzonej Społecznej Inicjatywie Mieszkaniowej został przesłany do Prezesa Rady Ministrów w dniu 7 listopada 2021 r. Wnioskowane środki w wysokości 3 000 000,00 zł zostały Gminie Inowłódz przyznane, po czym w dniu 7 stycznia 2022 r. zostały zaksięgowane na wydzielonym rachunku bankowym Gminy.
42. Uchwała Nr XLIII/268/21 z dnia 07.12.2021 r. w sprawie wyrażenia zgody na utworzenie spółki SIM KZN Łódzkie Centrum spółka z ograniczoną odpowiedzialnością.
Zgoda Rady Gminy Inowłódz, wyrażona w drodze przedmiotowej uchwały, stanowi podstawę do podjęcia działań administracyjnych i organizacyjnych mających na celu utworzenie spółki celowej wraz z ośmioma samorządami i Krajowym Zasobem Nieruchomości. Spółka odpowiedzialna będzie za realizację zadania inwestycyjnego polegającego na budowie mieszkań na wynajem z opcją wykupu na terenie Gminy Inowłódz.
43. Uchwała Nr XLIV/270/21 z dnia 30 grudnia 2021 r. w sprawie zmiany Wieloletniej Prognozy Finansowej Gminy Inowłódz na lata 2021-2037.
- patrz punkt 1.
44. Uchwała Nr XLIV/271/21 z dnia 30 grudnia 2021 r. w sprawie zmian budżetu Gminy Inowłódz na rok 2021.
- patrz punkt 2.

45. Uchwała Nr XLIV/272/21 z dnia 30 grudnia 2021 r. w sprawie uchwalenia Wieloletniej Prognozy Finansowej Gminy Inowłódz na lata 2022-2038.
Powyższą uchwałą Rada Gminy wypełniła dyspozycję ustawową wynikającą z art. 230 ustawy o finansach publicznych, który stanowi, że uchwałę w sprawie wieloletniej prognozy finansowej organ stanowiący jednostki samorządu terytorialnego podejmuje nie później niż uchwałę budżetową.
46. Uchwała Nr XLIV/273/21 z dnia 30 grudnia 2021 r. w sprawie uchwalenia budżetu Gminy Inowłódz na rok 2022.
Powyższą uchwałą Rada Gminy wypełniła dyspozycję ustawową wynikającą z art. 239 ustawy o finansach publicznych, który stanowi, że uchwałę budżetową organ stanowiący jednostki samorządu terytorialnego podejmuje przed rozpoczęciem roku budżetowego, a w szczególnie uzasadnionych przypadkach - nie później niż do dnia 31 stycznia roku budżetowego.
47. Uchwała Nr XLIV/274/21 z dnia 30 grudnia 2021 r. w sprawie ustalenia wysokości ekwiwalentu członkom Ochotniczych Straży Pożarnych.
Rada Gminy jest upoważniona do ustalenia wysokości ekwiwalentu pieniężnego dla członka ochotniczej straży pożarnej, który uczestniczył w działaniu ratowniczym lub w szkoleniu pożarniczym organizowanym przez Państwową Straż Pożarną lub gminę i określa, że wysokość ekwiwalentu nie może przekraczać 1/175 przeciętnego wynagrodzenia, ogłoszonego przez Prezesa Głównego Urzędu Statystycznego w Dzienniku Urzędowym Rzeczypospolitej Polskiej „Monitor Polski”. Poprzednia uchwała w sprawie ustaleniu ekwiwalentu była z roku 2011. Biorąc jako bazową kwotę 5 657,30 zł, tj. przeciętne wynagrodzenie za III kwartał 2021 r. z dnia 10 listopada 2021 r., ekwiwalent pieniężny został ustalony w wysokości 30,00 zł za każdą rozpoczętą godzinę uczestnictwa w akcji ratowniczej oraz w wysokości 15,00 zł za każdą godzinę szkolenia.
48. Uchwała Nr XLIV/275/21 z dnia 30 grudnia 2021 r. w sprawie uchwalenia Gminnego Programu Profilaktyki i Rozwiązywania Problemów Alkoholowych na 2022 rok dla Gminy Inowłódz.
Uchwały Nr XLIV/275/21 z dnia 30 grudnia 2021 r. oraz Uchwała Nr XLIV/276/21 z dnia grudnia 2021 r. stanowią podstawę do prowadzenia działań związanych z profilaktyką i rozwiązywaniem problemów alkoholowych oraz przeciwdziałaniem narkomanii na terenie Gminy Inowłódz. Zgodnie z art. 4¹ ust. 1 i 2 ustawy z dnia 26 października 1982 r. o wychowaniu w trzeźwości i przeciwdziałaniu alkoholizmowi i art. 10 ust. 3 i 4 ustawy z dnia 29 lipca 2005 r. o przeciwdziałaniu narkomanii Gminna Komisja Rozwiązywania Problemów Alkoholowych powołana przez Wójta realizuje zadania zgodnie z przyjętymi programami w w/w uchwałach.
49. Uchwała Nr XLIV/276/21 z dnia 30 grudnia 2021 r. w sprawie uchwalenia Gminnego Programu Przeciwdziałania Narkomanii na 2022 rok dla Gminy Inowłódz.
- patrz punkt 48.

Raport o stanie Gminy Inowłódz za rok 2021

VI. BUDŻET GMINY

Uchwałą budżetową nr XXXI/191/20 z dnia 30 grudnia 2020 roku uchwalony został budżet Gminy Inowłódz na rok 2021, który po zmianach na dzień 31 grudnia 2021 po stronie dochodów wynosił 28 067 231,65 zł w tym dochody majątkowe 4 246 650,56 zł oraz dochody bieżące 23 820 581,09 zł, natomiast wydatki ustalono w wysokości 30 555 015,79 zł, z tego wydatki majątkowe 9 336 743,70 zł oraz wydatki bieżące 21 218 272,09 zł. Ustalono przychody budżetu Gminy w kwocie 4 087 784,14 zł oraz rozchody w wysokości 1 600 000 zł. Deficyt budżetowy ustalony został w wysokości 2 487 784,14 zł.

Wykonanie dochodów budżetu Gminy Inowłódz za 2021 rok przedstawiało się w następujący sposób:

Dochody w podziale na: bieżące i majątkowe

Lp.	Rodzaj dochodów	Plan po zmianach	Wykonanie	%
1.	Dochody bieżące	23 820 581,09	25 067 771,86	105,23
2.	Dochody majątkowe	4 246 650,56	4 103 885,15	96,64
	Razem	28 067 231,65	29 171 657,01	103,93

Dochody w podziale na: dochody własne z tytułu pobieranych podatków i opłat lokalnych, subwencje, dotacje celowe z budżetu państwa, udziały gmin w podatkach stanowiących dochód budżetu państwa oraz dochody majątkowe.

Lp.	Rodzaj dochodu	Plan po zmianach	Wykonanie	%
1.	Dochody własne z tyt. pobieranych podatków i opłat lokalnych oraz innych wpływów	10 661 302,00	11 658 099,46	109,35
2.	Subwencje z tego:	4 277 623,00	4 277 623,00	100
	- subwencja ogólna 930 108			
	- subwencja oświatowa 3 347 515			
3.	Dotacje celowe z budżetu państwa na zadania bieżące zlecone i własne z zakresu administracji rządowej	5 695 281,09	5 681 820,74	99,76
	- realizację zadań własnych	488 660,75	483 001,46	
	- realizację zadań zleconych	5 206 620,34	5 198 819,28	

Raport o stanie Gminy Inowłódz za rok 2021

4.	Udziału gmin w podatkach stanowiących dochód budżetu państwa	3 186 375,00	3 450 228,66	108,28
	- w podatku dochodowym od osób fizycznych	3 166 375,00	3 427 386,00	
	- w podatku dochodowym od osób prawnych	20 000,00	22 842,66	
5.	Dochody majątkowe, z tego:	4 246 650,56	4 103 885,15	96,64
	- dochody ze sprzedaży majątku	180 000,00	206 296,50	
	- dotacje oraz pozostałe	4 066 650,56	3 897 588,65	
RAZEM		28 067 231,65	29 171 657,01	

Plan Budżetu Gminy Inowłódz po zmianach w 2021 r po stronie wydatków wynosił 30 555 015,79 zł natomiast wykonanie wydatków wyniosło 27 683 105,52 zł, co stanowi 90,60%. Plan wydatków bieżących budżetu Gminy Inowłódz za 2021 r wynosi 21 218 272,09 zł, natomiast wydatków majątkowych 9 336 743,70 zł. Wykonanie wydatków za 2021 r. wynosiło odpowiednio wydatki bieżące 20 495 474,97 zł i 7 187 630,55 zł wydatki majątkowe. Wydatki bieżące zostały zrealizowane w 96,59%, natomiast wydatki majątkowe w 76,98 %.

W budżecie zaplanowano wydatki jednostek budżetowych w kwocie 13 572 622,45 zł wydatkowano środki w kwocie 12 916 899,76 zł, tj. 95,17% z tego: zaplanowane środki na wynagrodzenia i pochodne wyniosły 7 444 785,00 zł, natomiast na wydatki związane z realizacją zadań statutowych jednostek budżetowych 6 127 837,45 zł, na dotacje na zadania bieżące zaplanowano w kwocie 2 130 513,76 zł, na świadczenia na rzecz osób fizycznych zaplanowano kwotę 5 315 135,88 zł. oraz na obsługę długu 200 000 zł.

Wykonanie wydatków wyniosło odpowiednio na wynagrodzenia i pochodne 7 275 771,04 zł, na wydatki związane z realizacją ich statutowych zadań 5 641 128,72 zł. W 2021 roku udzielone dotacje na zadania bieżące wyniosły 2 124 359,72 zł, a udzielone świadczenia dla osób fizycznych wyniosły 5 280 204,43 zł. Na obsługę długu wydatkowano kwotę 174 011,06 zł.

Wykonanie planu wydatków majątkowych Gminy Inowłódz za 2021 rok

Lp.			Plan	Wykonanie
1.	40002	Rozbudowa sieci wodociągowej na terenie Gminy Inowłódz	65 000,00	
2.	40002	Przejęcie wybudowanego wodociągu w miejscowości Królowa Wola rejon Stegny	53 200,00	53 200,00

Raport o stanie Gminy Inowłódz za rok 2021

3.	40002	Budowa sieci wodociągowej w miejscowości Żądłowice oraz budowa biologicznej oczyszczalni ścieków przy PSP w m. Brzustów	400 000,00	391 632,00
4.	40002	Przejęcie wodociągu wybudowanego w drodze gminnej nr 116604E w miejscowości Brzustów	36 200,00	0,00
5.	40095	Instalacje odnawialnych źródeł energii dla mieszkańców Gminy Inowłódz	40 000,00	39 457,00
6.	60016	Przebudowa dróg gminnych na odcinku Inowłódz - Zakościele - Liciężna - Żądłowice	100 000,00	
7.	60016	Przebudowa drogi gminnej ul. Hermana w Inowłodzu wraz z budową parkingu	13 000,00	
8.	60016	Przebudowa dróg gminnych nr 116161E i 116171E	28 000,00	
9.	60016	Przebudowa drogi gminnej nr 116184E w miejscowości Zakościele - etap II	346 000,00	345 185,00
10.	60016	Przebudowa dróg gminnych na terenie prawobrzeżnej Spały	24 000,00	
11.	70005	Budowa ogrodzenia przy świetlicy wiejskiej w Liciężnej	67 000,00	64 083,00
12.	70005	Zagospodarowanie otoczenia zbiornika na rzece Gaci - budowa targowiska	1 500 000,00	1 450 399,67
13.	70005	Kompleksowa termomodernizacja, w tym instalacja paneli fotowoltaicznych, pomp ciepła wraz z niezbędną infrastrukturą techniczną budynku Ośrodka Zdrowia w Inowłodzu	1 900 000,00	1 600 664,99
14.	75404	Dotacja dla Komendy Wojewódzkiej Policji na zakup samochodu	12 500,00	12 500,00
15.	75412	Kompleksowa termomodernizacja oraz modernizacja budynku remizy OSP Inowłódz	45 000,00	44 895,00
16.	75412	Modernizacja remizy OSP w Liciężnej	20 000,00	19 065,00
17.	80101	Kompleksowa termomodernizacja, w tym instalacja paneli fotowoltaicznych, pomp ciepła wraz z niezbędną infrastrukturą techniczną budynku PSP w Brzustowie	2 342 657,00	1 475 076,60
18.	80148	Posiłek w szkole i w domu	15 001,00	15 001,00
19.	80195	Przebudowa boiska przyszkolnego oraz zaplecza szatniowo - sanitarnego przy PSP w Inowłodzu	311 000,00	286 366,83
20.	85295	Utworzenie i wyposażenie klubu "Senior+" w Domu Ludowym w Królowej Woli	225 885,70	225 397,50
21.	90001	Rozbudowa sieci kanalizacji sanitarnej na terenie Gminy Inowłódz	5 000,00	5 000,00

Raport o stanie Gminy Inowłódz za rok 2021

22.	90015	Kompleksowa modernizacja i rozbudowa komunalnego oświetlenia publicznego w Gminie Inowłódz	945 000,00	534 791,27
23.	90095	Zagospodarowanie terenu wokół Ośrodka Zdrowia w Inowłodzu	15 000,00	10 701,00
24.	90095	Budowa punktu selektywnej zbiórki odpadów komunalnych w Gminie Inowłódz	22 000,00	21 894,00
25.	92109	Modernizacja budynku Domu Ludowego w Królowej Woli	60 000,00	
26.	92695	Zagospodarowanie terenu na błoniach nadpilicznych w Inowłodzu	10 000,00	
27.	92695	Podnoszenie jakości zasobów turystycznych Doliny Rzeki Pilicy poprzez rozwój infrastruktury rekreacyjno - wypoczynkowej w powiecie tomaszowskim	735 300,00	592 320,69
RAZEM			9 336 743,70	7 187 630,55

Wykonanie planu wydatków na przedsięwzięcia realizowane w ramach Funduszu soleckiego w 2021 r

Lp.	Dział	Rozdział	Solectwo	Opis przedmiotu	Plan - wydatki bieżące	Wykonanie
1.	900	90095	Spała	Oświetlenie mostku - grobla (staw na Gaci) i monitoring	31 119,00	31 119,00
2.	750	75075	Konewka	Piknik rodzinny	1 500,00	1 500,00
	900	90095	Konewka	Remont i doposażenie boiska i placu zabaw	14 529,00	14 520,00
	900	90095	Konewka	Zakup ławek z przeznaczeniem do umieszczenia przy ścieżce pieszo - rowerowej	1 700,00	1 692,39
	921	92109	Konewka	Remont i doposażenie świetlicy wiejskiej	5 300,00	5 298,00
3.	750	75075	Królowa Wola	Zakup strojów z logo gminy dla Koła Gospodyń Wiejskich	3 000,00	2 999,79
	750	75075	Królowa Wola	Organizacja pikniku soleckiego dla mieszkańców	3 444,00	3 443,95
	900	90095	Królowa Wola	Zakup stojaka na rowery przy Domu Ludowym	1 000,00	959,99
	921	92109	Królowa Wola	Modernizacja Domu Ludowego	36 083,00	35 901,71

Raport o stanie Gminy Inowłódz za rok 2021

4.	600	60016	Brzustów	Zakup i montaż wiaty na rowery oraz utwardzenie dojścia i terenu pod wiatą	20 000,00	19 999,80
	600	60016	Brzustów	Dokończenie parkingu przy drodze gminnej koło cmentarza parafialnego	10 000,00	10 000,00
	801	80195	Brzustów	Doposażenie placu zabaw przy Publicznej Szkole Podstawowej w Brzustowie	19 632,00	19 372,50
5.	600	60016	Poświętne	Remont drogi gminnej na dz. ew. 45 i 46	11 889,00	11 889,00
	750	75075	Poświętne	Organizacja pikniku sołeckiego pn. "Grzybobranie"	3 000,00	2 997,36
6.	750	75075	Liciężna	Spotkanie integracyjne dla mieszkańców	4 000,00	4 000,00
	900	90095	Liciężna	Zagospodarowanie terenu wokół budynku świetlicy	18 086,00	18 047,71
7.	600	60016	Żądłowice	Remont dróg gminnych w Żądłowicach oznaczonych nr działek 135 i 380	17 520,00	17 502,90
8.	600	60016	Dąbrowa	Wybudowanie wiaty na rowery	13 400,00	13 394,70
9.	921	92109	Zakościele	Zakup, wyposażenie oraz remont świetlicy wiejskiej i zagospodarowanie terenu wokół świetlicy	19 853,00	19 841,36
10.	900	90095	Inowłódz	Dobudowa zaplecza budynku Sołtysówki	30 000,00	30 000,00
	900	90095	Inowłódz	Zagospodarowanie działki nr 1011 o pow. 0,3955 ha tzw. "Księża tama"	15 000,00	14 983,00
	750	75075	Inowłódz	Zorganizowanie festynów integracyjnych dla mieszkańców sołectwa	4 632,00	4 631,78

Stan zadłużenia Gminy Inowłódz na 1 stycznia 2021 wynosił 14 907 226,81 zł.

Stan zadłużenia na dzień 31 grudnia 2021 wynosi 15 307 864,69 zł.

Zobowiązania dotyczą kredytów w wysokości 14 097 810 zł i pożyczek z Wojewódzkiego Funduszu Ochrony Środowiska i Gospodarki Wodnej w Łodzi w wysokości 1 210 054,69 zł.

VII. KLUCZOWE INWESTYCJE

1. Rozbudowa sieci wodociągowej na terenie Gminy Inowłódz

Zlecono projekty budowlane na wymianę sieci wodociągowej w miejscowości Konewka oraz na rozbudowę sieci w miejscowości Królowa Wola (rejon Przedatki, Siedzianna, Klin)

2. Przejęcie wybudowanego wodociągu w miejscowości Królowa Wola rejon Stegny

Dokonano wykupu od osoby prywatnej sieci wodociągowej z PCV o średnicy 110 mm i długości 532 m.b.

Wydatkowano: **53 200,00 zł.**

3. Instalacje odnawialnych źródeł energii dla mieszkańców Gminy Inowłódz

Wykonano projekt budowlany dla 112 szt. mikroinstalacji oraz studium wykonalności celem złożenia wniosku o dofinansowanie

Wydatkowano: **39 457,00 zł**

4. Przebudowa drogi gminnej nr 116184E w miejscowości Zakościele – etap II

Wybudowano jezdnię z kostki betonowej szerokości 4 m i długości 504,6 m.b.

Zadanie dofinansowane z środków zewnętrznych. Podpisano umowę z Województwem Łódzkim w ramach środków pochodzących z tytułu wyłączania z produkcji gruntów rolnych

Wydatkowano: **345 185,00 zł**



5. Przebudowa dróg gminnych na terenie prawobrzeżnej Spąły

Zlecono wykonanie projektu budowlanego dla ulicy Olimpijskiej w celu zalegalizowania istniejących dróg gminnych wybudowanych systemem gospodarczym w okresie pomiędzy 2004 r. a 2009 r.

6. Budowa ogrodzenia przy świetlicy wiejskiej w Liciążnej

Zamontowano 320 m.b. ogrodzenia panelowego wraz bramami oraz furtkami.

Wydatkowano: **64 083,00 zł**

7. Modernizacja remizy OSP w Liciążnej

Wykonano projekt budowlany oraz pozyskano pozwolenie na realizację przedsięwzięcia polegającego na przebudowie i termomodernizacji budynku remizy.

Wydatkowano: **19 065,00 zł**

8. Kompleksowa termomodernizacja oraz modernizacja budynku remizy OSP Inowłódz

Wykonano projekt budowlany oraz pozyskano pozwolenie na realizację przedsięwzięcia polegającego na przebudowie i termomodernizacji budynku remizy.

Wydatkowano: **44 895,00 zł**



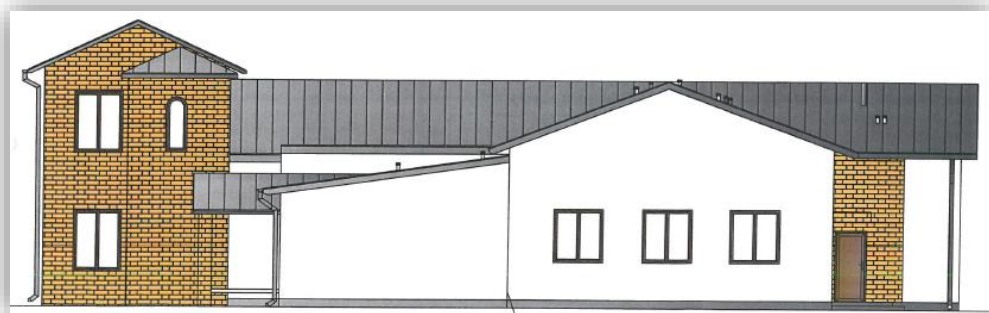

9. Przebudowa boiska przyszkolnego oraz zaplecza szatniowo-sanitarnego przy Publicznej Szkole Podstawowej w Inowlódu

Zlecono wykonanie projektu budowlanego przebudowy boiska.

Wykonano remont pomieszczeń szatniowo-sanitarnych.

Wydatkowano: **286 366,83 zł.**



10. Utworzenie i wyposażenie klubu „Senior+” w Domu Ludowym w Królowej Woli

Wykonano remont pomieszczeń oraz zakupiono wyposażenie

Zadanie dofinansowane w ramach wieloletniego „Senior+” na lata 2021-2025, edycja 2021. Moduł 1 – utworzenie i wyposażenie placówki „Senior+” w kwocie 199.438,00 zł.

Wydatkowano: **225 397,50 zł.**



11. Budowa punktu selektywnej zbiórki odpadów komunalnych w Gminie Inowlódz

Wykonano program funkcjonalno-użytkowy oraz studium wykonalności celem złożenia wniosku o dofinansowanie.

Wydatkowano: **21 894,00 zł.**

12. Budowa sieci wodociągowej w miejscowości Żądłowice oraz budowa biologicznej oczyszczalni ścieków przy PSP w m. Brzustów

Wybudowano 1440 m.b. sieci wodociągowej z PCV o średnicy 110 mm i długości 1440 m.b.

Inwestycja dofinansowana projektu w ramach Programu Rozwoju Obszarów Wiejskich Województwa Łódzkiego na lata 2014-2020.

Wydatkowano: **391 632,00 zł.**



13. Przebudowa dróg gminnych na odcinku Inowłódz – Zakościele – Liciężna - Żądłowice

Podpisano umowę na dofinansowanie zadania ze środków Rządowego Funduszu Polski Ład: Program Inwestycji Strategicznych – edycja I.

14. Kompleksowa termomodernizacja, w tym instalacja paneli fotowoltaicznych, pomp ciepła wraz z niezbędną infrastrukturą techniczną budynku Ośrodka Zdrowia w Inowłodzu

Zrealizowano roboty budowlane polegające na dociepleniu przegród zewnętrznych, wymianie wyeksploatowanej stolarki zewnętrznej, wymianie instalacji CO wraz z wykonaniem posadzek z płytek, montażu pompy ciepła, mikroinstalacji fotowoltaicznej, kotła gazowego, wykonaniu innych robót towarzyszących. Ponadto wymieniono drzwi wewnętrzne, wyremontowano łazienki w przychodni oraz wykonano projekt przyłącza gazowego.

Zadanie współfinansowane ze środków Europejskiego Funduszu Rozwoju Regionalnego w ramach Regionalnego Programu Operacyjnego Województwa Łódzkiego na lata 2014-2020, Oś Priorytetowa IV. Gospodarka niskoemisyjna, Działanie IV.2 Termomodernizacja budynków, Poddziałanie IV.2.2 Termomodernizacja budynków

Wydatkowano: **1 600 664,99 zł.**



15. Zagospodarowanie otoczenia zbiornika na rzece Gaci – budowa targowiska

W ramach zadania wykonano: rozbiórkę starej toalety i budowę nowej, nawierzchnię z kostki brukowej, oświetlenie terenu, montaż obiektów małej architektury (pergoli, trejażów, stolików szachowych, stoisk handlowych, pawilonów piknikowo-handlowych).

Zadanie współfinansowane ze środków Unii Europejskiej z Programu Rozwoju Obszarów Wiejskich na lata 2014-2020 dla operacji typu Inwestycje w targowiska lub obiekty budowlane przeznaczone na cele promocji lokalnych produktów, w ramach poddziałania Wsparcie inwestycji w tworzenie, ulepszanie i rozwijanie podstawowych usług lokalnych dla ludności wiejskiej, w tym rekreacji, kultury i powiązanej infrastruktury, w ramach działania Podstawowe usługi i odnowa wsi na obszarach wiejskich.

Wydatkowano: **1 450 399,67 zł.**



16. Kompleksowa termomodernizacja, w tym instalacja paneli fotowoltaicznych, pomp ciepła wraz z niezbędną infrastrukturą techniczną budynku Publicznej Szkoły Podstawowej w Brzustowie

W ramach projektu realizowano roboty termomodernizacyjne takie jak: docieplenie ścian zewnętrznych, docieplenie stropodachu, częściowa wymiana stolarki zewnętrznej, wymiana instalacji CO, montaż pompy ciepła i kotła na pellet, instalacji fotowoltaicznej oraz wymiana istniejących opraw oświetleniowych.

Zadanie współfinansowane ze środków Europejskiego Funduszu Rozwoju Regionalnego w ramach Regionalnego Programu Operacyjnego Województwa Łódzkiego na lata 2014-2020, Oś Priorytetowa IV. Gospodarka niskoemisyjna, Działanie IV.2 Termomodernizacja budynków, Poddziałanie IV.2.2 Termomodernizacja budynków

Wydatkowano: **1 457 076,60 zł**



17. Rozbudowa sieci kanalizacji sanitarnej na terenie Gminy Inowłódz

Podpisano umowę na realizację zadania w systemie projektuj-buduj.

Zadanie współfinansowane ze środków Europejskiego Funduszu Rozwoju Regionalnego w ramach Regionalnego Programu Operacyjnego Województwa Łódzkiego na lata 2014-2020, Oś Priorytetowa V. Ochrona środowiska, Działanie V.3 Gospodarka wodno-kanalizacyjna, Poddziałanie V.3.2 Gospodarka wodno-kanalizacyjna.



18. Kompleksowa modernizacja i rozbudowa komunalnego oświetlenia ulicznego w Gminie Inowłódz

Zrealizowano kolejny etap robót budowlanych i prac projektowych.

Wydatkowano: **534 791,27 zł.**

19. Zagospodarowanie terenu wokół Ośrodka Zdrowia w Inowłodzu

Wykonano projekt budowlany i pozyskano zgodę na realizację robót budowlanych ze Starostwa Powiatowego.

Pozyskano dofinansowanie z środków Wojewódzkiego Funduszu Ochrony Środowiska i Gospodarki Wodnej.

Wydatkowano: **10 701,00 zł.**

20. Zagospodarowanie terenu na błoniach nadpilicznych w Inowłodzu

Zlecono wykonanie operatu wodnoprawnego na lokalizację obiektów sportowo-rekreacyjno-turystycznych.

21. Podnoszenie jakości zasobów turystycznych Doliny Rzeki Pilicy poprzez rozwój infrastruktury rekreacyjno-wypoczynkowej w powiecie tomaszowskim

Zakończono wszelkie roboty budowlane oraz prace projektowe.

Wydatkowano: **592 320,69 zł**

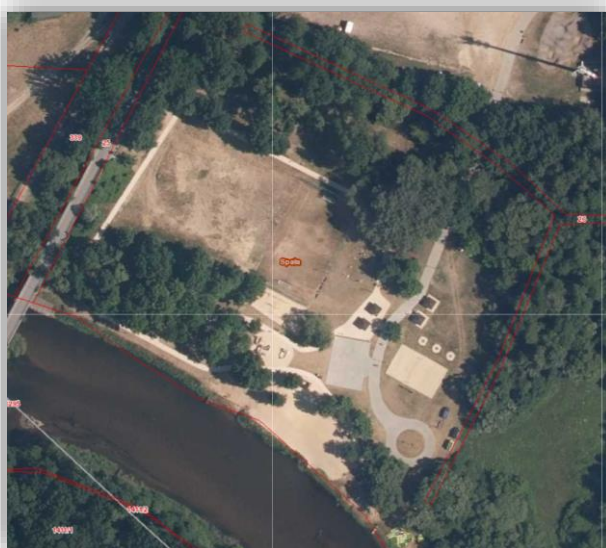

Inwestycje planowane w budżecie na 2022 rok oraz WPF

- 1. Zagospodarowanie historycznego centrum Inowłódza**
Planuje się wykonanie koncepcji zagospodarowania przestrzennego.
- 2. Rozbudowa sieci wodociągowej na terenie Gminy Inowłódz**
Planuje się pozyskać pozwolenia na budowę oraz złożenie wniosków o dofinansowanie.
- 3. Budowa sieci wodociągowej w miejscowości Żądłowice oraz budowa biologicznej oczyszczalni ścieków przy Publicznej Szkole Podstawowej w m. Brzustów**
Planuje się wykonać projekt budowlany oraz roboty budowlane związane z budową oczyszczalni ścieków.
- 4. Instalacje odnawialnych źródeł energii dla mieszkańców Gminy Inowłódz**
W przypadku pozyskania zewnętrznych źródeł finansowania planuje się realizację zadania.
- 5. Przebudowa drogi gminnej ul. Hermana w Inowłodzu wraz z budową parkingu**
Planuje się złożenie wniosku o dofinansowanie.
- 6. Modernizacja drogi Inowłódz - Poświętne -etap II**
Planuje się złożenie wniosku o dofinansowanie oraz realizację robót budowlanych.
- 7. Kompleksowy remont zabytkowego mostu w Spale**
Planuje się złożenie wniosku o dofinansowanie.
- 8. Budowa siedziby Urzędu Gminy Inowłódz - wykonanie koncepcji**
Planuje się zakończenie procesu wykonania programu funkcjonalno-użytkowego.
Planuje się złożenie wniosku o dofinansowanie.
- 9. Modernizacja remizy OSP w Liciążnej**
Planuje się złożenie wniosku o dofinansowanie.
- 10. Kompleksowa termomodernizacja oraz modernizacja budynku remizy OSP Inowłódz**
Planuje się złożenie wniosku o dofinansowanie.
- 11. Zmniejszenie barier transportowych w Gminie Inowłódz poprzez zakup samochodu przystosowanego do przewozu osób niepełnosprawnych**
Planuje się zakup samochodu.
- 12. Budowa sieci kanalizacji sanitarnej na terenie prawobrzeżnej Spawy**
Planuje się zlecenie wykonania projektu budowlanego.
- 13. Przebudowa dróg gminnych na odcinku Inowłódz - Zakościele - Liciążna – Żądłowice**
Planuje się pozyskanie pozwolenia na budowę i rozpoczęcie robót budowlanych.

- 14. Kompleksowa termomodernizacja, w tym instalacja paneli fotowoltaicznych, pomp ciepła wraz z niezbędną infrastrukturą techniczną budynku Ośrodka Zdrowia w Inowłodzu**
Planuje się zakończenie inwestycji.
- 15. Kompleksowa termomodernizacja , w tym instalacja paneli fotowoltaicznych, pomp ciepła wraz z niezbędną infrastrukturą techniczną budynku PSP w Brzustowie**
Planuje się zakończenie inwestycji.
- 16. Przebudowa boiska przyszkolnego oraz zaplecza szatniowo - sanitarnego przy PSP w Inowłodzu**
Planuje się pozyskanie pozwolenia na budowę, złożenie wniosku o dofinansowanie oraz realizację robót budowlanych.
- 17. Rozbudowa sieci kanalizacji sanitarnej na terenie Gminy Inowłódz**
Planuje się pozyskanie pozwolenia na budowę oraz rozpoczęcie robót budowlanych.
- 18. Kompleksowa modernizacja i rozbudowa komunalnego oświetlenia publicznego w Gminie Inowłódz**
Planuje się zakończenie inwestycji.
- 19. Zagospodarowanie terenu wokół Ośrodka Zdrowia w Inowłodzu**
Planuje się realizację robót budowlanych.
- 20. Budowa punktu selektywnej zbiórki odpadów komunalnych w Gminie Inowłódz**
Planuje się pozyskanie pozwolenia na budowę oraz realizację robót budowlanych.
- 21. Zagospodarowanie terenu na błoniach nadpilicznych w Inowłodzu**
Planuje się złożenie wniosku o dofinansowanie.

VIII. GRUNTY GMINNE I MIENIE KOMUNALNE

Na dzień 31.12.2021 r. w skład gminnego zasobu nieruchomości, który podlegał gospodarowaniu wchodziły grunty:

OFU	Opis użytku	Powierzchnia (ha)
B	Tereny mieszkaniowe	3,0622
Bi	Inne tereny zabudowane	3,9561
Bp	Zurbanizowane tereny niezabudowane	5,6391
Br	Grunty rolne zabudowane	2,6956
Bz	Tereny rekreacyjno-wypoczynkowe	2,4010
dr	Drogi	107,8466
K	Użytki kopalne	0,0378
Ls	Lasy	29,0484
Lz	Grunty zadrzewione i zakrzewione	4,3784
Ł	Łąki trwałe	11,7798
Tk	Tereny kolejowe	0,7581
N	Nieużytki	4,5516
Ps	Pastwiska trwałe	8,6999
R	Grunty orne	20,2041
S	Sady	0,5502
W	Grunty pod rowami	0,0499
Wp	Grunty pod wodami powierzchniowymi płynącymi	3,4460
Wsr	Grunty pod wodami powierzchniowymi stojącymi	0,0549

Zestawienie sporządzono na podstawie stanu ujawnionego w Rejestrze gruntów i budynków, udostępnionego Gminie Inowłódz przez Starostę Tomaszowskiego w formie zbiorów danych państwowego zasobu geodezyjnego i kartograficznego drogą elektroniczną – stan na dzień 31 grudnia 2021 r.

Grunty oddane w użytkowanie wieczyste:

Raport o stanie Gminy Inowłódz za rok 2021

Miejscowość	Lokalizacja	Powierzchnia (ha)
Spała	dz. 1/20	0,0438

Na dzień 31 grudnia 2021 r. w zasobie nieruchomości na terenie Gminy Inowłódz znajdowało się łącznie 210,109 ha gruntów.

W tym areale znajdują się:

1. Grunty oddane w użytkowanie wieczyste, o pow. 0,0438 ha (część nieruchomości pod parkingiem przy stacji paliw w Spale).
2. Grunty, na których ustanowiono na rzecz Gminy Inowłódz –użytkowanie wieczyste dz. nr 99/3 w obrębie Zakościelu o pow. 0,0110 ha, (na poszerzenie drogi gminnej) oraz działki w obrębie Inowłódz ozn. nr 317/3, 319/3, 320/3, 321/3, 322/3, 325/5, 362/1, 365/5, 366/5, 367/5, 368/3, 369/3, 370/3, 389/1, 390/1, 391/1, 392/6, 4000/3, o łącznej powierzchni 0,4193 ha. (prawo użytkowania wieczystego przekazane pod ścieżkę rowerową od firmy CRUSIL Spółka z o. o.)
3. Grunty zabudowane budynkiem Szkoły Podstawowej w Królowej Woli o pow. zabudowy 1,73 ha usytuowanej na działce nr 236 - ustanowienie hipoteki do kwoty łącznej 2 397 865,00 zł na rzecz Wojewódzkiego Funduszu Ochrony Środowiska w Łodzi z tytułu pożyczki na budowę Oczyszczalni ścieków w Zakościelu.
4. Nieruchomości gruntowe w posiadaniu samoistnym – 12,3150 ha stan na dzień 31.12.2021 roku.
5. Pozostałe mienie komunalne w tym, lokale, budynki użytkowe i obiekty:
 - budynki A, B, C Urzędu Gminy Inowłódz zlokalizowane przy ulicy Spalskiej 2 w Inowłodzu,
 - 3 lokale użytkowe w budynku przy ulicy Tuwima 4 w Inowłodzu (przychodnia, apteka, gabinet stomatologiczny),
 - 1 lokal użytkowy w budynku przy ulicy Kazimierza Wielkiego 7 (najem),
 - budynek Publicznej Szkoły Podstawowej w Inowłodzu przy ulicy Spalskiej 5,
 - budynek „Sołtysówka” w Inowłodzu ul. Spalska 4A,
 - budynek świetlicy w Zakościelu nr 59,
 - budynek świetlicy w Spale („Sołtysówka”) ul. Piłsudskiego 9,
 - budynek Szkoły Podstawowej oraz budynek gospodarczy w Brzustowie nr 1,
 - budynek świetlicy wiejskiej w Liciążnej nr 57,
 - budynek OSP w Liciążnej nr 57,
 - budynek Szkoły Podstawowej oraz budynek gospodarczy w Królowej Woli Nr 77,
 - budynek oczyszczalni ścieków w Zakościelu nr 106 A,
 - budynek pompowni ścieków w Zakościelu na dz. nr 166,
 - budynek Domu Ludowego w Królowej Woli 89,

Raport o stanie Gminy Inowłódz za rok 2021

- budynek Oczyszczalni ścieków i budynek socjalny w Spale ul. Hubala 4,
- budynek wypożyczalni OSIR w Inowłodzu ul. Tamka 4 (najem),
- budynek hydroforni Teofilów nr 27,
- budynek hydroforni Brzustów nr 123 B,
- budynek dawnej hydroforni Konewka na dz.189,
- budynek pompowni Królowa Wola na dz. 78,
- komórki przy „Sześcioraku w Spale” ul. Wojciechowskiego 8 (najem)
- budynek Turbina w Spale przy ulicy Piłsudskiego nr 1 (najem),
- 2 lokale użytkowe w budynku „Stara Kuchnia” w Spale ul. Mościckiego 15
- przystanek autobusowy Inowłódz Plac Kazimierza Wielkiego,
- przystanki: Fryszarka, Królowa Wola, Spała, Poświętne,
- wiaty przystankowe: Dąbrowa, Poświętne, Żądłowice, Teofilów, Spała, Konewka.

Zasoby i gospodarka mieszkaniowa – stan na 31.12.2021 rok

Gminny zasób mieszkaniowy składa się z następujących lokali mieszkalnych:

Lp.	Adres budynku	Liczba lokali	Lokale komunalne	Lokale socjalne	Lokale wykupione
A	Budynki stanowiące własność Gminy	29	21	2	7
Liczba budynków		11			
1.	Spała ul. Piłsudskiego 4	1	1	0	0
2.	Spała ul. Mościckiego 15	5	1	1	3
3.	Spała ul. Hubala 10	4	1	0	3
4.	Konewka 6 B	3	2	0	1
5.	Konewka 7	3	3	0	0
6.	Królowa Wola 76	2	2	0	0
7.	Królowa Wola 78	2	2	0	0
8.	Inowłódz ul. Spalska 5	2	2	0	0
9.	Inowłódz ul. Tuwima 4	6	6	0	0
10.	Liciażna 57	1	1	0	0

Raport o stanie Gminy Inowlódz za rok 2021

B	Budynki, w których działają wspólnoty mieszkaniowe:	23	2	0	21
	Liczba budynków	2			
12.	Spała ul. Piłsudskiego 6	8	1	0	7
13.	Konewka nr 1	15	1	0	14

IX. DROGI, KOMUNIKACJA, WODOCIĄGI I KANALIZACJA

Zasoby w tym zakresie przedstawiają się następująco:

Długość ścieżek rowerowych w Gminie Inowłódz wynosi 8,5 km.

Łączna długość dróg publicznych w Gminie Inowłódz wynosi 202 km w tym:

1. Drogi krajowe o długości 10 km.
2. Drogi wojewódzkie o długości 9 km.
3. Drogi powiatowe o łącznej długości 31 km.
4. Drogi gminne o łącznej długości 152 km w tym:
 - o nawierzchni bitumicznej 39 km,
 - o nawierzchni z kostki 3 km,
 - o nawierzchni ulepszonej kruszywem lub żużlem 53 km,
 - o nawierzchni naturalnej (z gruntu rodzimego) 57 km.

Funkcje komunikacyjne dla mieszkańców Gminy Inowłódz w 2022 roku realizowały następujące firmy transportu publicznego wykonując regularne przewozy osób:

1. Przedsiębiorstwo Komunikacji Samochodowej w Tomaszowie Mazowieckim Spółka z o. o., ul. Dworcowa 6, 97-200 Tomaszów Mazowiecki.
2. Przedsiębiorstwo Komunikacji Samochodowej w Łodzi Sp. z o.o., ul. Smutna 28, 91-729 Łódź.
3. Lubelskie Linie Autobusowe Sp. z o.o., ul. Hutnicza 1, 20-218 Lublin.
4. „MARCIN-BUS Wojciech Turek, Brzostowiec 20, 05-640 Mogielnica.
5. Usługi Transportowe Jan Grzejszczyk, ul. Górna 10, 97-220 Rzeczyca.
6. Tom-Bus Tomasz Rosiak, ul. Majowa 71, 97-200 Tomaszów Mazowiecki.
7. Miejski Zakład Komunikacyjny w Tomaszowie Mazowieckim. Sp. z o. o., ul. Warszawska 109/111, 97-200 Tomaszów Mazowiecki.

Gmina Inowłódz posiada sieć wodociągową o długości 81,74 km, do której jest podłączonych 1909 budynków. Na tą sieć składają się 3 ujęcia wody pitnej wód podziemnych bez uzdatniania w Teofilowie, Brzustowie, Królowej Woli, którym towarzyszą 2 przepompownie dotyczące ujęcia w Teofilowie, usytuowane w Liciążnej i Żądłowicach. Nowe odcinki sieci wodociągowej to: Żądłowice –1440 m.b.

Gmina przejęła również sieć wodociągową wybudowaną przez osobę prywatną w miejscowości Królowa Wola rejon Stegny – 532 m.b.

Sieć kanalizacyjna z oczyszczalnią ścieków znajduje się:

- w Spale o długości 4,7 km, do której jest podłączonych 116 nieruchomości,
- w Zakościelu o długości 7,3 km, do której podłączonych jest 156 nieruchomości.

Oczyszczalnia w Zakościelu przyjmuje także ścieki dowożone taborem asenizacyjnym.

Raport o stanie Gminy Inowłódz za rok 2021

Od stycznia 2021r. odbiór opadów komunalnych oraz ich zagospodarowanie od mieszkańców gminy Inowłódz zostało powierzone firmie „EKOM” Maciejczyk Spółka Jawna z siedzibą w miejscowości Nowiny, ul. Zakładowa 29, na podstawie umowy Nr 12/2021 zawartej w dniu 11 stycznia 2021 roku. Umowa została zawarta na podstawie dokonanego przez Gminę wyboru oferty Wykonawcy w postępowaniu o udzielenie zamówienia publicznego (Znak: RI.271.11.2020) w trybie przetargu nieograniczonego zgodnie z ustawą z dnia 29 stycznia 2004 r. Prawo zamówień publicznych.

Na dzień 31 grudnia 2021 r. liczba nieruchomości zgłoszonych do gminnego systemu odbioru odpadów komunalnych na terenie Gminy Inowłódz wynosiła 1558 posesji, w tym 1200 posesji stanowią nieruchomości, na której zamieszkują stali mieszkańcy, a 358 nieruchomości, na których znajduje się domek letniskowy lub inna nieruchomość wykorzystywana na cele rekreacyjno-wypoczynkowe.

X. REALIZACJA STRATEGII I PLANÓW

1. Strategia Rozwoju Gminy Inowłódz

Przedstawione w niniejszym raporcie wykonane oraz planowane zadania inwestycyjne, wykonanie budżetu Gminy w 2021 roku, jak również realizacja innych zadań własnych, mających na celu zaspokojenie zbiorowych potrzeb ludności, wpisują się w opracowywaną strategię rozwoju Gminy Inowłódz na lata 2021 - 2030.

Rozwój infrastruktury drogowej, budowa i modernizacja ciągów pieszo – rowerowych powoduje, że osoby odwiedzające Gminę coraz lepiej mogą poruszać się pomiędzy dostępnymi atrakcjami turystycznymi. Obserwujemy wzrost poziomu zaawansowania procesów planowania przestrzennego, mający wpływ na rozwój działalności gospodarczej. Budowa gminnej oczyszczalni ścieków oraz rozpoczęty proces skanalizowania Gminy, przebudowa oraz modernizacja oświetlenia ulicznego, rozwój infrastruktury drogowej czy sukcesywna rozbudowa sieci energii fotowoltaicznej, podnoszą poziom życia mieszkańców. Sukcesywna rewitalizacja Spały, budowa stanic wodnych w Inowłodzu i Spale, czy sukcesywna modernizacja bazy rekreacyjno sportowej, są wypełnieniem domen strategicznego rozwoju Gminy.

Ponadto samorząd Gminy przywiązuje szczególną wagę do: rozwoju turystyki i gospodarki z poszanowaniem walorów naturalnych, wspierania działań proekologicznych – „sprzątanie Pilicy”, „Pociąg do przyrody”, cyklicznych konsultacji społecznych - spotkania z mieszkańcami(zebrania sołeckie), wspierania i integracji środowisk twórczych oraz organizacji pozarządowych, wspierania inicjatyw oddolnych, dbałości o opinię mieszkańców i osób odwiedzających naszą Gminę.

Wszystkie te działania Wójta w 2021 roku przy wsparciu i akceptacji Rady Gminy powodują, że Gmina Inowłódz jest miejscem coraz bardziej atrakcyjnym turystycznie, do którego chętnie przyjeżdżają turyści. Następuje sukcesywna poprawa życia mieszkańców poprzez rozwój usług komunalnych. W Gminie występuje dobry klimat dla prowadzenia i rozwoju działalności gospodarczej oraz innej aktywności społecznej.

2. Ład przestrzenny

Obowiązujące Studium uwarunkowań i kierunków zagospodarowania przestrzennego przyjęte uchwałą nr XLVII/294/2018 Rady Gminy Inowłódz z dnia 28 czerwca 2018 r., w sprawie zmiany studium uwarunkowań i kierunków zagospodarowania przestrzennego Gminy Inowłódz.

Istniejące uwarunkowania, zarówno wewnętrzne jak i zewnętrzne, determinują rozwój i zagospodarowanie przestrzenne Gminy Inowłódz. Uwarunkowania zawarte w pierwszej części dokumentu pozwalają określić najbardziej pożądany i realny kierunek przemian przestrzennych, gospodarczych i społecznych, jak również zachodzących między nimi interakcji. Wynikiem tego są przedstawione w dalszej części kierunki rozwoju Gminy. Wymienione uwarunkowania poddano ocenie, dzieląc je na sprzyjające i zagrażające rozwojowi przestrzennemu Gminy, odgrywające wiodącą rolę w kształtowaniu jej polityki przestrzennej.

Obowiązujące miejscowe plany zagospodarowania przestrzennego gminy Inowłódz:

1. Uchwała nr XXIV/161/97 Rady Gminy Inowłódz z dnia 13 marca 1997 r. w sprawie zmian w miejscowym planie zagospodarowania przestrzennego Gminy Inowłódz
2. Uchwała nr XXXII/260/2001 Rady Gminy Inowłódz z dnia 28 grudnia 2001 r. w sprawie zmiany fragmentu miejscowego planu zagospodarowania przestrzennego Gminy Inowłódz na terenie sołectw: Inowłódz, Spała, Liciężna i Zakościele.
3. Uchwała nr XXXII/261/2001 Rady Gminy Inowłódz z dnia 28 grudnia 2001 r. w sprawie zmiany fragmentu miejscowego planu zagospodarowania przestrzennego Gminy Inowłódz na terenie sołectw: Inowłódz, Spała, Brzustów, Konewka, Królowa Wola, Liciężna, Poświętne, Teofilów, Zakościele i Żądłowice.
4. Uchwała nr XXXII/262/01 Rady Gminy Inowłódz z dnia 28 grudnia 2001 r. w sprawie zmiany fragmentu miejscowego planu zagospodarowania przestrzennego Gminy Inowłódz na obszarze sołectwa Zakościele.
5. Uchwała nr VII/55/2003 Rady Gminy Inowłódz z dnia 26 czerwca 2003 r. w sprawie zmiany fragmentu miejscowego planu zagospodarowania przestrzennego Gminy Inowłódz na obszarze miejscowości Inowłódz.
6. Uchwała nr VII/56/2003 Rady Gminy Inowłódz z dnia 26 czerwca 2003 r. w sprawie zmiany fragmentu miejscowego planu zagospodarowania przestrzennego Gminy Inowłódz na obszarze miejscowości Spała.
7. Uchwała nr IX/74/2003 Rady Gminy Inowłódz z dnia 14 października 2003 r. w sprawie zmiany fragmentu miejscowego planu zagospodarowania przestrzennego Gminy Inowłódz na obszarze miejscowości Spała.
8. Uchwała nr XLIV/233/2010 Rady Gminy Inowłódz z dnia 20 maja 2010 r. w sprawie miejscowego planu zagospodarowania przestrzennego fragmentu wsi Teofilów w Gminie Inowłódz.
9. Uchwała nr XLV/261/2014 Rady Gminy Inowłódz z dnia 29 maja 2014 r. w sprawie zmiany miejscowego planu zagospodarowania przestrzennego przy ul. Hubala 2 w miejscowości Spała w Gminie Inowłódz”.
10. Uchwała nr XLV/262/2014 Rady Gminy Inowłódz z dnia 29 maja 2014 r. w sprawie zmiany miejscowego planu zagospodarowania przestrzennego przy ul. Nadpilicznej 2 w miejscowości Spała w Gminie Inowłódz”.
11. Uchwała nr XX/109/2016 Rady Gminy Inowłódz z dnia 30 marca 2016 r. w sprawie miejscowego planu zagospodarowania przestrzennego przy ul. Mościckiego/ul. Piłsudskiego w miejscowości Spała w Gminie Inowłódz”.

12. Uchwała nr XLII/257/2018 Rady Gminy Inowłódz z dnia 28 lutego 2018 r. w sprawie Miejscowego planu zagospodarowania przestrzennego przy ul. Wojciechowskiego w miejscowości Spała w Gminie Inowłódz.
13. Uchwała Nr XIV/84/19 z dnia 26 września 2019 r. w sprawie „Miejscowego planu zagospodarowania przestrzennego przy ul. Podleśnej/ul. Janusza Kusocińskiego w miejscowości Spała w Gminie Inowłódz”.
14. Uchwała Nr XXI/127/20 z dnia 27 lutego 2020 r. w sprawie „Miejscowego planu zagospodarowania przestrzennego fragmentu miejscowości Inowłódz w gminie Inowłódz – rejon kopalni chalcedonitu”.
15. Uchwała Nr XXII/131/20 z dnia 26 marca 2020 r. w sprawie „Miejscowego planu zagospodarowania przestrzennego fragmentu miejscowości Zakościele w Gminie Inowłódz – rejon Zakątek”.
16. Uchwała Nr XXIII/139/20 z dnia 30 kwietnia 2020 r. w sprawie „Miejscowego planu zagospodarowania przestrzennego fragmentu miejscowości Królowa Wola”.

3. Zasoby materialne Gminy

- a) **Uchwałą Nr XLII/261/2018 Rady Gminy Inowłódz dnia 28 lutego 2018 r. został uchwalony „Wieloletni program gospodarowania mieszkaniowym zasobem Gminy Inowłódz na lata 2018 -2022”, który wszedł w życie 21 marca 2018 r.**

Program mieszkaniowy obejmuje: prognozę dotyczącą wielkości oraz stanu technicznego zasobów mieszkaniowego Gminy w poszczególnych latach, plan remontów o modernizacji, sprzedaż lokali, zasady polityki czynszowej, zarządzanie lokalami, źródło finansowania gospodarki mieszkaniowej. Program ten ma na celu prawidłowe wypełnianie przez Gminę Inowłódz obowiązków wynikających z ustawy z dnia z dnia 21 czerwca 2001 r. o ochronie praw lokatorów, mieszkaniowym zasobie gminy i o zmianie Kodeksu cywilnego (tj. Dz. U. z 2020 r. poz. 611 z późn. zm.).

4. Środowisko

- a) **Uchwałą Nr VI/29/2015 Rady Gminy Inowłódz z dnia 26 lutego 2015 r. przyjęto „Program usuwania wyrobów zawierających azbest z terenu Gminy Inowłódz wraz ze szczegółową inwentaryzacją”.**

Azbest jest substancją obejmującą minerały włókniste z grupy serpentynów i amfiboli. Minerale zawierające azbest należą do substancji będących zagrożeniem dla ludzi i z tego powodu podlegają sukcesywnej eliminacji. Wobec powyższego azbest został zakwalifikowany przez ustawę Prawo ochrony środowiska jako odpad niebezpieczny. Opracowany Program krajowy w 2002 roku nałożył obowiązek opracowania gminnych programów usuwania wyrobów zawierających azbest. Inwentaryzacja wykonana na zlecenie Gminy Inowłódz wykazała na terenie Gminy około 226 901,6 m² płyt azbestowo- cementowych. Pozyskując środki z WFOŚiGW w Łodzi Gmina usunęła na wniosek osób prywatnych z budynków mieszkalnych oraz

gospodarczych następującą ilość płyt azbestowych: w 2015 roku - 103,41 Mg z 52 posesji, w 2016 roku - 106,51 Mg z 56 posesji, w 2017 roku - 78,59 Mg z 44 posesji, w 2019 roku - 73,77 Mg z 39 posesji, w 2020 roku – 113,348 Mg z 46 posesji, tj. ogółem 475,628 Mg. W ramach programu gmina realizuje corocznie akcję usuwania azbestu z dofinansowaniem ze środków Wojewódzkiego Funduszu Ochrony Środowiska i Gospodarki Wodnej w Łodzi.

b) Uchwałą Nr XLII/258/21 Rady Gminy Inowłódz z dnia 25 listopada 2021 r. przyjęto „Program Ochrony Środowiska dla Gminy Inowłódz na lata 2021-2024 z perspektywą do roku 2028”

W Programie uwzględnione zostały wymagania dokumentów strategicznych wyższego szczebla (powiatowych, wojewódzkich i krajowych, ponadto określono rodzaj i harmonogram działań proekologicznych, środki niezbędne do osiągnięcia celów, w tym mechanizmy prawno – ekonomiczne i źródła finansowania zadań.

Program ochrony środowiska stanowi opracowanie, które ma za zadanie umożliwienie kompleksowego i efektywnego zarządzania ochroną środowiska. Jego rolą jest zapewnienie niezbędnej koordynacji działań proekologicznych w gminie, przyczynienie się do rozwiązania istniejących problemów w tym zakresie, a także ukierunkowanie podejmowanych działań, zapobiegających mogącym pojawić się w przyszłości zagrożeniom. W Programie uwzględniono zagadnienia z zakresu ochrony środowiska i dziedzin bezpośrednio powiązanych, celem właściwego ukierunkowania działań zmierzających do zrównoważonego rozwoju Gminy.

5. Polityka społeczna

a) Uchwałą Nr XVIII/111/19 z dnia 30.12.2019 r. w sprawie zatwierdzenia i realizacji Gminnego Programu Przeciwdziałania Przemocy w Rodzinie oraz Ochrony Ofiar Przemocy w Rodzinie w Gminie Inowłódz na lata 2019-2023.

Celem programu jest:

- zmniejszenie skali zjawiska przemocy w rodzinie,
- zwiększenie skuteczności ochrony ofiar przemocy w rodzinie i zwiększenie dostępności pomocy,
- zwiększenie skuteczności działań interwencyjnych i korekcyjnych wobec osób stosujących przemoc w rodzinie

b) Uchwałą Nr IX/61/19 z dnia 30.05.2019 r. w sprawie przyjęcia Programu Wspierania Rodziny w Gminie Inowłódz na lata 2019-2021.

Celem programu jest wsparcie rodzin z terenu Gminy, w szczególności dla rodzin przeżywających trudności w wypełnianiu funkcji opiekuńczo – wychowawczych.

c) Uchwałą nr XXX/185/20 Rady Gminy Inowłódz z dnia 26 listopada 2020 r. w sprawie uchwalenia Gminnej Strategii Rozwiązywania Problemów Społecznych Gminy Inowłódz na lata 2020 – 2027.

Strategia rozwiązywania problemów społecznych to dokument przedstawiający koncepcję działań zmierzających do racjonalizacji lokalnej polityki społecznej w aspekcie rozpoznawania zagrożeń społecznych, ich profilaktyki i minimalizowania negatywnych skutków występujących problemów społecznych. Strategia stanowi podstawę do realizacji trwałych wzorów interwencji społecznych w obliczu zagrożeń dla prawidłowego funkcjonowania lokalnej społeczności.

d) Uchwała Nr XXXVII/227/21 z dnia 25.06.2021 r. w sprawie określenia wzorów wniosku o przyznanie dodatku mieszkaniowego oraz deklaracji o dochodach gospodarstwa domowego.

e) Uchwała Nr XLII/262/21 z dnia 25.11.2021 r. w sprawie utworzenia na terenie Gminy Inowłódz ośrodka wsparcia pod nazwą klub SENIOR+.

6. Corocznie jest przyjmowany w formie uchwały „Program opieki nad zwierzętami bezdomnymi oraz zapobiegania bezdomności zwierząt na terenie Gminy Inowłódz”.

Program ma na celu ograniczenie zjawiska bezdomności zwierząt domowych na terenie Gminy oraz zapewnienie właściwej opieki bezdomnym zwierzętom domowym i gospodarskim oraz wolno żyjącym kotom, przebywającym w granicach administracyjnych Gminy. Dotyczy on również problematyki adopcji zwierząt domowych. Poniesione środki finansowe w 2021 roku na realizację zadań z budżetu Gminy wyniosły 56 879,76 zł.

7. Gminna Komisja Rozwiązywania Problemów Alkoholowych

a) Cele, zadania, dokonania i efekty profilaktyki

Gminna Komisja Rozwiązywania Problemów Alkoholowych powołana jest do inicjowania działań interwencyjnych i profilaktycznych w zakresie rozwiązywania problemów alkoholowych.

Celem działań profilaktycznych komisji było zapobieganie powstawaniu nowych problemów alkoholowych oraz zwiększenie zdolności do radzenia sobie z istniejącymi problemami alkoholowymi.

Komisja zajmowała się wspieraniem osób uzależnionych i ich rodzin, kształtowaniem zdrowego stylu życia oraz pomocą rodzinom w trudnych sytuacjach życiowych. W 2021 roku prowadziła następujące działania:

- Motywowała i kierowała osoby uzależnione do podejmowania leczenia,
- Wyrażała opinię w sprawach dofinansowania przedsięwzięć w zakresie realizacji Gminnego Programu Profilaktyki i Rozwiązywania Problemów Alkoholowych oraz Przeciwdziałania Narkomanii w Gminie Inowłódz,
- Współdziałała z instytucjami i organizacjami w sprawach profilaktyki i zapobiegania nowym problemom alkoholizmu
- Opiniowała wnioski o wydanie zezwolenia na sprzedaż napojów alkoholowych i wydawała opinie w formie postanowienia,

- Współpracowała z Urzędem Gminy Inowłódz, Gminnym Ośrodkiem Pomocy Społecznej w Inowłodzu, Komisariatem Policji w Czerniewicach, Prokuraturą Rejonową w Tomaszowie Mazowieckim, Sądem Rejonowym III Wydział Rodzinny i Nieletnich w Tomaszowie Mazowieckim, Gminnym Zespołem Interdyscyplinarnym w Inowłodzu, Szkołami z terenu Gminy Inowłódz, Gminnym Centrum Kultury w Inowłodzu, Stowarzyszeniami, Organizacjami Pozarządowymi, Powiatowym Centrum Pomocy Rodzinie w Tomaszowie Mazowieckim.

Gminna Komisja Rozwiązywania Problemów Alkoholowych w Inowłodzu składa się z osób przeszkolonych w zakresie profilaktyki i rozwiązywania problemów alkoholowych (art. 4¹ ust. 4 ustawy z dnia 26 października 1982 r. o wychowaniu w trzeźwości i przeciwdziałaniu alkoholizmowi), w 2021 r. działała w następującym składzie:

- | | |
|----------------------|----------------|
| 1. Ewa Godlewska | Przewodniczący |
| 2. Ewa Korzeniewska | członek |
| 3. Dominika Mizerska | członek |
| 4. Tomasz Januszek | członek |
| 5. Ariel Wiśnik | członek |

a) W ramach Komisji działały stale zespoły problemowe w składzie:

- **Zespół ds. Opiniowania i Kontroli Rynku:**
 1. Ewa Korzeniewska Przewodniczący Zespołu
 2. Dominika Mizerska
 3. Tomasz Januszek
- **Zespół ds. Motywowania i Interwencji:**
 1. Ewa Korzeniewska Przewodniczący Zespołu
 2. Ewa Godlewska
 3. Ariel Wiśnik
- **Zespół ds. Pomocy Rodzinie i Programowania Zadań:**
 1. Dominika Mizerska Przewodniczący Zespołu
 2. Ewa Godlewska
 3. Tomasz Januszek.

Zespół ds. Opiniowania i Kontroli Rynku odbył 7 posiedzeń, wydał 9 postanowień dot. pozytywnej opinii w sprawie zgodności lokalizacji punktów sprzedaży napojów alkoholowych.

Na dzień 31 grudnia 2021 r. na terenie Gminy Inowłódz z zezwolenia na sprzedaż napojów alkoholowych przeznaczonych do spożycia w miejscu sprzedaży (gastronomia) korzystało 19 punktów, z zezwoleń na sprzedaż napojów alkoholowych przeznaczonych do spożycia poza miejscem sprzedaży (sklepy) korzystało 11 punktów.

Zespół ds. Motywowania i Interwencji odbył 15 posiedzeń, na które zaproszono łącznie 99 osób na rozmowę interwencyjno-motywacyjną, 5 osób skierowano na badanie do biegłych (psycholog, psychiatra) celem uzyskania opinii w przedmiocie uzależnienia od alkoholu, 13 spraw skierowano do Sądu Rejonowego w Tomaszowie Mazowieckim. o wszczęcie postępowania w sprawie zastosowania obowiązku poddania się leczeniu odwykowemu.

Pomoc osobom uzależnionym z terenu naszej gminy oraz członkom ich rodzin świadczyły:

- **Ośrodek Interwencji Kryzysowej w Tomaszowie Mazowieckim** na podstawie porozumienia ze Starostwem Powiatowym w Tomaszowie Mazowieckim;
Z usług świadczonych przez OIK mieszkańcy Gminy Inowłódz skorzystali 13 razy (5 u psychologa, 8 u prawnika).
- **Rodzinny Punkt Konsultacyjny w Inowłodzu prowadzony przez gminę.**
- **Terapeuta uzależnień** świadczył usługę dwa razy w miesiącu w czwartki w godz. 16.30 – 19.30, odbyły się 21 dyżury po 3 godziny.
Z pomocy terapeuty uzależnień skorzystało 11 osób. Przeprowadzono z nimi 31 indywidualnych konsultacji terapeutycznych.
Wśród klientów można wyróżnić:
 - 9 osób uzależnionych od alkoholu.
- **Psycholog** świadczył usługę dwa razy w miesiącu w czwartki w godz. 16.00 - 19.00, odbył 21 dyżury po 3 godziny.
Z pomocy psychologa skorzystało 26 osób i 10 rodzin, część zgłaszających się osób konsultowano kilkakrotnie.

Wśród zgłoszonych problemów dominowały trudności wychowawcze, złożone problemy rodzinne, w tym przemoc w rodzinie i objęcie rodziny procedurą „niebieskiej karty”, nieprawidłowości w relacjach rówieśniczych i społecznych, trudności w szkole, trudności z adaptacją w szkole, problemy z uzależnieniem od substancji psychoaktywnych, zaburzenia psychiczne, zaburzenia osobowości.

Konsultowane osoby otrzymywały wsparcie psychologiczne, zalecenia do pracy w domu oraz wskazówki do ewentualnych dalszych konsultacji specjalistycznych poza Punktem Konsultacyjnym np. konieczność wizyt u psychiatry lub w poradni psychologiczno-pedagogicznej.

Przewodniczący GKRPA – socjoterapeuta, pedagog szkolny pełnił dyżury w każdy wtorek miesiąca w godz. 16.00 – 18.00, z pomocy skorzystało 11 dzieci i 38 osób dorosłych.

XI. PORZĄDEK PUBLICZNY

Bezpieczeństwo publiczne - ogół warunków i instytucji chroniących życie, zdrowie, mienie obywateli oraz majątek ogólnonarodowy, ustrój i suwerenności państwa przed zjawiskami groźnymi dla ładu prawnego.

Zgodnie z ustawą o samorządzie gminnym zadaniem własnym gminy jest zaspakajanie zbiorowych potrzeb wspólnoty, w tym również zadania z zakresu porządku publicznego i bezpieczeństwa obywateli oraz ochrony przeciwpożarowej i przeciwpowodziowej.

Do zapewnienia bezpieczeństwa publicznego zobowiązane są wszystkie organy władzy i administracji państwowej, szczególnie instytucje wyspecjalizowane w zapewnieniu bezpieczeństwa publicznego, jak np. Policja, Państwowa Straż Pożarna, Pogotowie Ratunkowe, które to służby w realizacji swoich zadań wspierane są przez jednostki **Ochotniczych Straży Pożarnych**. Do zabezpieczenia realizacji zadań wynikających z ustawy o samorządzie gminnym, o zarządzaniu kryzysowym i o ochronie przeciwpożarowej, corocznie w budżecie gminy zabezpiecza się środki finansowe.

W dniu 1 stycznia 2022 r. weszła w życie nowa ustawa z dnia 17 grudnia 2021 r. o ochotniczych strażach pożarnych.

Na terenie Gminy Inowłódz działają 4 jednostki Ochotniczych Straży Pożarnych:

- Ochotnicza Straż Pożarna w Inowłodzu,
- Ochotnicza Straż Pożarna w Brzustowie,
- Ochotnicza Straż Pożarna w Królowej Woli,
- Ochotnicza Straż Pożarna w Liciążnej.

Jednostka Ochotniczej Straży Pożarnej w Inowłodzu

Włączona do Krajowego Systemu Ratowniczo Gaśniczego. Posiada dwa samochody ratowniczo – gaśnicze:

- **GCBA marki MERCEDES ATEGO 1529AF**



- (Nowy) GBA marki RENAULT/MDB3 D



Jednostka Ochotniczej Straży Pożarnej w Brzustowie

Posiada samochód ratowniczo – gaśniczy GBA marki STAR 266. Doskonale sprawdza się w akcji: ZIMA” i w akcjach lokalnych.



Jednostka Ochotniczej Straży Pożarnej w Królowej Woli

Włączona do Krajowego Systemu Ratowniczo Gaśniczego. Posiada dwa samochody ratowniczo – gaśnicze:

- GCBA marki MAN TGM 18/290,



- GCBA marki STAR 266



Jednostka Ochotniczej Straży Pożarnej w Liciężnej

Posiada samochód pożarniczy lekki VOLKSWAGEN Transporter.



Raport o stanie Gminy Inowłódz za rok 2021

W dniu 8 stycznia 2021 r. nastąpiło przekazanie sprzętu, na który **w dniu 20 października 2020 r.** został złożony wniosek do Ministra Sprawiedliwości, Departament Funduszu Sprawiedliwości Ministerstwa Sprawiedliwości. Kwota jaką udało się zdobyć wynosiła **80 810 zł**, z czego **1 250 zł** to wkład własny Gminy Inowłódz.

Podział pieniędzy i sprzętu dla **OSP Inowłódz i Królowa Wola** przedstawia się następująco:

OSP Inowłódz – 58 170 zł:

1. Ubrania strażackie specjalne 6 kpl.,
2. Parawan do osłony miejsca wypadku i zasłaniania ofiar wypadków 1 szt.,
3. Hełmy strażackie 10 szt.,
4. Skafander lodowo-ratowniczy 1 szt.,
5. Trójnóg ratowniczy 1 szt.,
6. Butla tlenowa 5l z reduktorem 1 szt.,
7. Fantomy do nauki resuscytacji 2 szt.,
8. Węże ssawne W-110 2 szt.,
9. Węże tłoczne W-52 5 szt.,
10. Węże tłoczne W-75 5 szt.

OSP Królowa Wola – 22 640 zł:

1. Ubrania strażackie specjalne 6 kpl.,
2. Buty strażackie gumowe 6 par,
3. Zestaw klinów.

W kwietniu 2021 r. do Wojewódzkiego Funduszu Ochrony Środowiska i Gospodarki Wodnej w Łodzi zostały złożone wnioski o dofinansowanie sprzętu przez OSP Inowłódz oraz OSP Królowa Wola. Kwotę jako udało się zdobyć wynosiła **25 000 zł** dla **OSP Inowłódz** oraz **OSP Królowa Wola**.

W poszczególnych jednostkach liczba strażaków czynnych wyszkolonych, ubezpieczonych i posiadających ważne badania lekarskie przedstawia się następująco:

- OSP Inowłódz 20,
- OSP Brzustów 15,
- OSP Królowa Wola 14,
- OSP Liciężna 5.

W 2021 roku wypłacono ekwiwalent w wysokości:

- dla OSP Inowłodzu 14 909,00 zł,
- dla OSP Brzustów 8 476,25 zł,
- dla OSP Królowa Wola 3 359,00 zł.

Raport o stanie Gminy Inowłódz za rok 2021

Udział w akcjach przez poszczególne OSP według danych gminnych

Akcja	Brzustów	Inowłódz	Królowa Wola	Liciężna
Gaszenie pożarów	3	14	7	-
Likwidacja miejscowego zagrożenia	6	36	60	-
Alarmy fałszywe	-	5	2	
Wyjazdy gospodarcze	9	6	7	11
Odśnieżanie	11	-	11	-

ZESTAWIENIE ZDARZEŃ DROGOWYCH ZAISTNIAŁYCH NA TERENIE GMINY INOWŁÓDZ W 2021 ROKU

	Liczba wypadków	Liczba Zabitych	Liczba Rannych	Liczba Kolidzji
2019	16	0	18	45
2020	11	1	22	34
2021	9	0	10	47

W Gminie Inowłódz przeprowadzono postępowania przygotowawcze dotyczące 46 przestępstw, 9 wypadków drogowych (bez ofiar śmiertelnych) oraz 47 kolizji drogowych, 1 kradzież z włamaniem, 5 kradzieży mienia, 1 uszkodzenie mienia, 0 uszkodzenie ciała, 2 przestępstwa narkotykowe. Przeprowadzono 417 interwencji policji oraz wdrożono procedurę „Niebieskiej Karty” w 4 przypadkach. Przeprowadzono 107 postępowań w sprawach o wykroczenia (dotyczy tych wykroczeń, których sprawcy nie zostali ukarani mandatami karnymi).

XII. OPIEKA ZDROWOTNA

Do zadań Gminy w zakresie ochrony zdrowia publicznego, należy m.in. zabezpieczenie dostępności do świadczeń z zakresu podstawowej opieki zdrowotnej. W 2021 roku spełniały tę funkcję dwa działające na terenie Gminy Niepubliczne Zakłady Opieki Zdrowotnej w Spale i Inowłodzu.

Każdego roku mieszkanki Gminy Inowłódz mogą dokonać badania mammograficzne w mammobusie na terenie Urzędu Gminy Inowłódz.

W związku z wprowadzeniem stanu epidemicznego na terenie kraju zmienił się zakres działań gminy.

W 2021 roku ruszył Narodowy Program Szczepień. Punktem szczepień na terenie Gminy Inowłódz był **Niepubliczny Zakład Opieki Zdrowotnej KAMED w Spale ul. Pilsudskiego 12**. Podczas Dni Gminy Inowłódz, w dniu 25 lipca 2021 r. na terenie byłego OSiR ul. Tamka w Inowłodzu, mieszkańcy Gminy Inowłódz oraz pozostali uczestnicy imprezy mogli zaszczepić się przeciwko COVID-19 w Mobilnym Punkcie Szczepień zorganizowanym przez Tomaszowskie Centrum Zdrowia. W dniu 2 września 2021 r. na terenie Urzędu Gminy Inowłódz oraz w dniu 4 września 2021 r. podczas Pikniku Rodzinnego w Królowej Woli zostały zorganizowane kolejne mobilny punkt szczepień. Liczba mieszkańców Gminy Inowłódz w pełni zaszczepionych wynosi 2 104, co stanowi 53,9% wszystkich mieszkańców Gminy Inowłódz.



XIII. POMOC SPOŁECZNA

Gminny Ośrodek Pomocy Społecznej w Inowłodzu w 2021 r. realizował następujące zadania w obszarze pomocy społecznej poprzez:

- przyznawanie i wypłacanie zasiłków okresowych (wypłacono 23 świadczenia dla 7 osób),
- przyznawanie i wypłacanie zasiłków celowych (wypłacono 28 świadczenia dla 23 osób),
- praca socjalna (zarejestrowano 246 przypadki świadczenia pracy socjalnej),
- dożywianie dzieci i dorosłych w ramach rządowego programu „Posiłek w szkole i w domu” na lata 2019–2023 (opłacono 2096 świadczeń dla 57 osób),
- kierowanie do domów pomocy społecznej i ponoszenie odpłatności za pobyt mieszkańca w tym domu (skierowano i opłacono pobyt w DPS dla 2 mieszkańców Gminy),
- przyznawanie i wypłacanie zasiłków stałych (wypłacono 210 świadczeń dla 22 osób),
- opłacanie składek na ubezpieczenie zdrowotne określonych w przepisach o świadczeniach opieki zdrowotnej finansowanych ze środków publicznych (opłacono składki zdrowotne za 27 osób),
- organizowanie i świadczenie usług opiekuńczych, w tym specjalistycznych w miejscu zamieszkania, z wyłączeniem specjalistycznych usług opiekuńczych dla osób z zaburzeniami psychicznymi (świadczone usługi dla 13 osób) oraz w formie opieki wytchnieniowej (świadczone usługi dla 3 osób),
- organizowanie i świadczenie specjalistycznych usług opiekuńczych w miejscu zamieszkania dla osób z zaburzeniami psychicznymi (świadczone usługi dla 2 osób).

Pozostałe zadania realizowane przez Gminny Ośrodek Pomocy Społecznej w 2021 r.:

- zadania wynikające z ustawy o świadczeniach rodzinnych, tj. przyznawanie i wypłacanie zasiłków rodzinnych z dodatkami (dla 164 osób), zasiłki pielęgnacyjne (dla 102 osób), świadczenia pielęgnacyjne (dla 31 osób), zasiłek dla opiekuna (dla 3 osób), specjalny zasiłek opiekuńczy (dla 2 osób), jednorazowa zapomoga z tytułu urodzenia dziecka (dla 21 osób), świadczenia rodzicielskie (dla 13 osób), składki na ubezpieczenia społeczne dla osób pobierających świadczenia pielęgnacyjne, specjalny zasiłek opiekuńczy i zasiłek dla opiekuna (dla 23 osób),
- zadania wynikające z ustawy o pomocy osobom uprawnionym do alimentów tj. przyznawanie i wypłacanie świadczeń z Funduszu Alimentacyjnego oraz działania podejmowane wobec dłużników alimentacyjnych (wypłacono świadczenie dla 10 osób),
- zadania wynikające z ustawy o wsparciu kobiet w ciąży i rodzin „Za życiem” tj. przyznawanie i wypłacanie świadczeń (wypłacono 1 świadczenie),
- zadania wynikające z ustawy o dodatkach mieszkaniowych tj. przyznawanie i wypłata dodatków mieszkaniowych (wypłacono dodatek dla 5 osób),

Raport o stanie Gminy Inowłódz za rok 2021

- zadania wynikające z ustawy o tj. przyznawanie i wypłata dodatków energetycznych (wypłacono dodatek dla 3 osób),
- zadania wynikające z ustawy o systemie oświaty w zakresie udzielania pomocy materialnej dla uczniów tj. stypendia szkolne i zasiłki szkolne (wypłacono stypendia dla 14 uczniów),
- zadania wynikające z ustawy o Karcie Dużej Rodziny (wydano 37 kart tradycyjnych i 29 elektronicznych),
- zadania wynikające z uchwały dotyczącej lokalnego programu Gminna KDR (z ulg w ramach programu skorzystało 52 dzieci),
- zadania wynikające z ustawy o wspieraniu rodziny i systemie pieczy zastępczej (wsparciem asystenta objęto 6 rodzin, partycypowano w kosztach umieszczenia dzieci w 2 rodzinach zastępczych),
- zadania wynikające z ustawy o pomocy państwa w wychowywaniu dzieci - 500 + (wypłacono świadczeń dla 590 dzieci),
- koordynowanie i realizowanie projektów i programów profilaktycznych: Gminny Program Przeciwdziałania Przemocy w Rodzinie i Ochrony Ofiar Przemocy w Rodzinie na lata 2019 -2023, Program Wspierania Rodziny w Gminie Inowłódz na lata 2019 – 2021”, projekt „Przystanek – bez przemocy” w ramach Programu Osłonowego „Wspieranie Jednostek Samorządu Terytorialnego w Tworzeniu Systemu Przeciwdziałania Przemocy w Rodzinie” Ministerstwa Rodziny i Polityki Społecznej,
- obsługa administracyjna Zespołu Interdyscyplinarnego.

Szczegółową informację dotyczącą realizacji zadań z obszaru pomocy społecznej (z uwzględnieniem sytuacji społecznej i demograficznej oraz obejmującą w szczególności infrastrukturę, kadre, nakłady na pomoc społeczną) zawiera przygotowana na podstawie art. 16 a ustawy o pomocy społecznej z dnia 12 marca 2004 r. (t.j. Dz. U. z 2021 r. poz. 2268 z późn. zm.) *Ocena zasobów pomocy społecznej za rok 2021.*

XIV. OŚWIATA

Zgodnie z Uchwałą Nr VII/47/19 Rady Gminy Inowłódz z dnia 28 marca 2019 r. w sprawie ustalenia planu sieci publicznych szkół, Gmina Inowłódz w roku 2021 prowadziła dwie publiczne szkoły podstawowe z oddziałami przedszkolnymi:

- Publiczną Szkołą Podstawową im. Jana Pawła II w Brzustowie, której obwód obejmował miejscowości: Brzustów, Dąbrowa i Sługocice z terenu Gminy Tomaszów Mazowiecki,
- Publiczną Szkołą Podstawową im. Juliana Tuwima w Inowłodzu, której obwód obejmował miejscowości: Inowłódz, Królowa Wola, Konewka, Liciażna, Poświętne, Spała, Teofilów, Zakościele, Żądłowice.

Ponadto na terenie Gminy Inowłódz funkcjonuje także jedna niepubliczna szkoła podstawowa tj. Szkoła Podstawowa im. Ignacego Mościckiego w Królowej Woli prowadzona przez Stowarzyszenie na rzecz Rozwoju Królowej Woli „Przyjazna Wieś” oraz Niepubliczne Przedszkole TPD w Inowłodzu prowadzone przez Towarzystwo Przyjaciół Dzieci Oddział Gminny w Inowłodzu. W szkołach prowadzonych przez Gminę Inowłódz nauka odbywa się na jedną zmianę. Siedzibą każdej z wyżej wymienionych szkół są odrębne budynki, w których zapewnione są uczniom bezpieczne i higieniczne warunki pobytu. Szkoły posiadają salę gimnastyczną, boisko szkolne, świetlicę i odpowiednio wyposażone pracownie oraz umożliwiają uczniom korzystanie z gorących posiłków. Położenie szkół, zgodnie z art. 39 ustawy Prawo oświatowe, uwzględnia odległość zamieszkania uczniów od szkoły, a w przypadku przekroczenia odległości (3km i 4 km), gmina zapewnia uczniom bezpłatny dowóz do szkół i opiekę w czasie przewozu.

Publiczna Szkoła Podstawowa im. Jana Pawła II w Brzustowie:

1. Liczba uczniów: 95
2. Zatrudnienie w szkole:
 - a. ogółem etatów pracowników pedagogicznych: 15,28
 - b. ogółem etatów pracowników niepedagogicznych: 3,83

Publiczna Szkoła Podstawowa im. Juliana Tuwima w Inowłodzu

1. Liczba uczniów: 118
2. Zatrudnienie w szkole:
 - a. ogółem etatów pracowników pedagogicznych: 16,37
 - b. ogółem etatów pracowników niepedagogicznych: 5,33

Raport o stanie Gminy Inowłódz za rok 2021

Nazwa jednostki	Wykonanie budżetu za 2021 rok				
	Subwencja ogółem	Wydatki ogółem	z tego		Wydatki zrealizowane z budżetu Gminy Inowłódz (%)
			Dotacje celowe	Dochody z tyt. stołówki	
PSP Inowłódz	-	2 291 518,56	166 153,17	53 395,38	-
PSP Brzustów	-	2 010 484,97	63 581,33	0,00	-
Centrum Usług Wspólnych (zadania gminy dot. oświaty)	-	1 550 432,57	70 778,93	0,00	-
RAZEM	3 347 515,00	5 852 436,10	300 513,43	53 395,38	2 151 012,29 (37%)

Niepubliczna Szkoła Podstawowa im. Ignacego Mościckiego w Królowej Woli:

1. Liczba uczniów: 84
2. Zatrudnienie w szkole:
 - a. ogółem etatów pracowników pedagogicznych - 11,5,
 - b. ogółem etatów pracowników niepedagogicznych - 4,25.

Niepubliczne Przedszkole TPD w Inowłodzu

1. Liczba wychowanków: 28
2. Zatrudnienie w szkole:
 - a. ogółem etatów pracowników pedagogicznych - 3
 - b. ogółem etatów pracowników niepedagogicznych - 2.

XV. KULTURA

W 2021 roku Gminne Centrum Kultury w Inowłodzu realizowało zadania statutowe poprzez placówki wchodzące w skład struktury organizacyjnej GCK, a mianowicie:

- Gminne Centrum Kultury w Inowłodzu – Zamek w Inowłodzu,
- Biblioteka – Zamek w Inowłodzu,
- Świetlica Wiejska w Liciążnej,
- Świetlica Wiejska w Królowej Woli,
- Świetlica Wiejska w Konewce,
- Świetlica Wiejska w Brzustowie,
- Świetlica Wiejska „Sołtysówka” w Spale.

Do podstawowych zadań GCK należy w szczególności:

- ochrona tradycji i dziedzictwa kulturowego zwłaszcza w zakresie folkloru, sztuki ludowej oraz rękodzieła ludowego i artystycznego,
- organizacja wydarzeń kulturalnych,
- wprowadzanie wspólnie ze szkołami młodzieży w aktywne życie kulturalne,
- inspirowanie i rozwijanie zainteresowań amatorską twórczością artystyczną,
- współpraca z organizacjami społeczno-kulturalnymi i udzielanie pomocy organizacyjnej dla inicjatyw społeczno-kulturalnych mieszkańców gminy,
- promocja gminy,
- edukacja kulturalna mieszkańców gminy.

GCK wykonuje również prace administracyjno – biurowe związane z bieżącą działalnością m.in. przygotowuje umowy, zarządzenia, regulaminy, zapytania ofertowe oraz sprawy związane z administrowaniem świetlic wiejskich oraz Zamku.

GCK prowadzi działalność promocyjną zarówno działań własnych jak i promocji Gminy Inowłódz. Wykonuje opracowania graficzne materiałów tj. plakaty, zaproszenia, dyplomy, podziękowania, listy gratulacyjne i okolicznościowe. Prowadzi na bieżąco: stronę internetową GCK: www.gckinowlodz.naszgok.pl, współpracuje przy prowadzeniu oficjalnego serwisu internetowego Gminy Inowłódz: www.inowlodz.pl. Prowadzi fanpage na Facebooku (Zamek Kazimierza Wielkiego w Inowłodzu, Gminne Centrum Kultury w Inowłodzu oraz Gmina Inowłódz). W siedzibie GCK prowadzona jest kronika wydarzeń kulturalnych. Ponadto GCK redaguje oraz przygotowuje opracowanie Biuletynu Informacyjnego Gminy Inowłódz.

Gminne Centrum Kultury w Inowłodzu współpracuje z samorządem Gminy Inowłódz, instytucjami, organizacjami i stowarzyszeniami lokalnymi oraz spoza terenu gminy organizując i realizując różnego rodzaju wydarzenia i przedsięwzięcia. Należą do nich: szkoły z terenu gminy, jednostki OSP, sołtysi i rady sołectwie, Koła Gospodyń Wiejskich, Zespoły Ludowe, Kasztelania Inowłodzka, Stowarzyszenie Zamek Kazimierzowski – Centrum Kultury w Inowłodzu, Towarzystwo Fortyfikacyjne „Linia Pilicy”, Oddział Gminny TPD, Gminna Komisja Rozwiązywania Problemów

Alkoholowych, ZHP – Hufiec Doliny Pilicy, KERiI w Królowej Woli i Inowłodzu, Fundacja PROEM i PROEM ZAKO, Lokalna Organizacja Turystyczna w Spale. Ponadto Gminne Centrum Kultury współpracuje ze Starostwem Powiatowym w Tomaszowie Mazowieckim, ośrodkami kultury z terenu powiatu tomaszowskiego, Łódzkim Domem Kultury, Filharmonią Łódzką, Muzeum Archeologicznym i Etnograficznym w Łodzi, Stowarzyszeniem Amatorów Plastyków w Tomaszowie Mazowieckim, Związkiem Polskich Artystów Plastyków Okręgu Łódzkiego, LGD „Dolina Pilicy”, Państwową Szkołą Muzyczną I i II stopnia w Tomaszowie Mazowieckim.

Wspólnie z biblioteką i świetlicami wiejskimi organizuje różnego rodzaju formy przedsięwzięć kulturalnych. Na dobór formy zajęć bezpośredni wpływ ma potrzeba twórczej aktywności. Warsztaty muzyczne, plastyczne, kulinarne, gry i zabawy pozwalają na rozwój osobowości i kreatywności, pomagają wyrazić własną artystyczną wizję uczestników. Działania z większym natężeniem prowadzone są w czasie wolnym od obowiązków szkolnych – ferii zimowych i wakacji. Organizowane i realizowane są projekty w czasie poprzedzającym święta Bożego Narodzenia oraz Wielkanocy, w ramach których organizowane są zajęcia tematyczne.

W Świetlicach Wiejskich oraz w Zamku oprócz zajęć związanych z podstawową działalnością kulturalną organizowane są szkolenia, zebrania wiejskie, spotkania stowarzyszeń, konsultacje, pokazy. GCK jest organizatorem wielu przedsięwzięć kulturalnych o charakterze cyklicznym oraz okazjonalnym.

Gminne Centrum Kultury sprawuje mecenat nad zespołami ludowymi, są nimi: Zespół Ludowy „Królowianie” prowadzonym przez Panią Annę Kobalczyk, Zespół Ludowy „Brzustowianie” kierowany przez Mirosławę Olas, Gminny Dziecięcy Zespół Ludowy „Cekinki” prowadzony przez Zbigniewa Kosylaka. GCK ściśle współpracuje z kołami gospodyń z terenu gminy: KGW Brzustów, KGW Królowa Wola, KGW Dąbrowa i KGW „Liciężnianki” Koła gospodyń biorą aktywny udział w życiu społecznym i kulturalnym swoich miejscowości. Kultuwują tradycje i promują rodzinny folklor, potrawy regionalne, rękodzieło organizując i aranżując wystawy i stoiska promocyjne.

GCK organizuje wyjazdy oraz czuwa nad przygotowaniem reprezentacji KGW czy też zespołów ludowych z Gminy Inowłódz w konkursach powiatowych, w 2021 roku 17 października w Powiatowym Centrum Animacji Społecznej odbył się V Regionalny Turniej Kół Gospodyń Wiejskich i Miejskich. Gminę Inowłódz reprezentowało KGW „Liciężnianki” zdobyło II miejsce. Przedmiotem rywalizacji kulinarnych były weselne dania na bazie kapusty i mięsa.

Wydarzenia organizowane i współorganizowane przez GCK w 2021 roku.

Rok 2021 dla Gminnego Centrum Kultury w Inowłodzu, dla kultury jak i wielu innych dziedzin był rokiem trudnym. Pandemia korona wirusa i obowiązujące obostrzenia pokrzyżowały przyjęte na cały rok założenia. Przez kilka miesięcy GCK, Zamek jak i świetlice wiejskie były nieczynne. Podjęta została decyzja o zawieszeniu i odwołaniu realizacji wydarzeń przyjętych w kalendarzu imprez. Jednakże, realizowane zostały wydarzenia, przedsięwzięcia oraz projekty, na które pozwoliły obowiązujące przepisy.

1. **9 lutego** – udział w obchodach 77 rocznicy rozstrzelania w „Molkowym Rowie” przez hitlerowców 30 mężczyzn – mieszkańców Inowłódza i okolic.
2. **8 marca** – organizacja Gminnego Dnia Kobiet.
3. **18 marca** – rozstrzygnięcie Wielkanocnego Konkursu Plastycznego.
4. **3 maja** – organizacja Gminnych Obchodów Święta Konstytucji 3 Maja.
5. **28 maja** – organizacja spotkania z okazji Dnia Działacza i Animatora Kultury.
6. **30 maja** – udział w organizacji imprezy sportowej pt. „Runda Żubra”
7. **1 czerwca** – udział w organizacji Gminnego Dnia Dziecka.
8. **19 czerwca – 8 sierpnia** - Gminne Centrum Kultury w Inowłodzi otrzymało dofinansowanie ze środków Narodowego Centrum Kultury w ramach programu „EtnoPolska 2021” na zadanie pn. „Warsztaty rękodzieła- Powrót do tradycji ludowych”. Wartość ogólna zadania: 11.590,00 zł
Dofinansowanie ze środków Narodowego Centrum Kultury: 10.000,00 zł.
W ramach programu pn. „Warsztaty rękodzieła- Powrót do tradycji ludowych” odbyły się warsztaty rękodzielnicze, mające na celu stworzenia warunków dla wzmocnienia lokalnej tożsamości kulturowej i uczestnictwa w kulturze na poziomie lokalnym oraz ukazania tradycyjnej spuścizny naszego regionu. W ramach zadania odbyło się 8 spotkań warsztatowych, prowadzonych w czterech dziedzinach: 2 dniowych warsztatów z garncarstwa, 2 dniowych warsztatów z wycinanki ludowej, 2 dniowych warsztatów z szydełkowania i 2 dniowych warsztatów z wikliny.
9. **26 czerwca** – organizacja imprezy „Inowłódzka Sobótka”.
10. **13 lipca** – organizacja na Zamku w Inowłodzi przedstawienia teatralnego dla dzieci pt.: „Baśń o Sobotniej Górze”.
11. **10-11 lipca** – udział w organizacji premierowego przedstawienia pt. „Uśmieć się zdrowo, czyli bigos (potpourri) z Moliera przygotowanego przez grupę teatralną Teatr na Zamku.
12. **7 sierpnia** – udział w organizacji „Kramów Inowłódzkich”.
13. **14 sierpnia** – organizacja na Zamku w Inowłodzi wydarzenia pt.: „Autorskie Lato z Bluesem”.
14. **15 sierpnia** – udział w organizacji biegu „Tropem Wilczym - Bieg Pamięci Żołnierzy Wyklętych”
15. **21 sierpnia** – udział w organizacji gali podsumowującej IX Ogólnopolski Konkurs Poezji im. Juliana Tuwima.
16. **21 sierpnia** – udział w XI Pikniku Rodzinnym w Liciążnej.
17. **25 sierpnia** - organizacja na Zamku w Inowłodzi przedstawienia teatralnego dla dzieci pt.: "Za siedmioma morzami."
18. **1 września** – udział w uroczystym rozpoczęciu przez uczniów roku szkolnego oraz obchodach rocznicy wybuchu II wojny światowej.
19. **4 września** – czytanie „Moralności pani Dulskiej”, w ramach ogólnopolskiej akcji „Narodowego Czytania”.
20. **4 września** – udział w Pikniku Rodzinnym w Królowej Woli.

21. **7 września – 12 października** - udział w projekcie pn. „Sieć na kulturę w podregionie piotrkowskim” realizowanym przez Fundację Wspierania Zrównoważonego Rozwoju.
22. **8 września** - otwarcie wystawy ze zbiorów Muzeum Archeologicznego i Etnograficznego w Łodzi „Szachy z zamku w Inowłodzu”.
23. **11 września** – udział w Pikniku Sołeckim w Poświętnym – Grzybobranie.
24. **2 października** – współorganizacja „XV Powiatowego Święta Ziemiaka w Brzustowie”
25. **16 października** – udział w organizacji imprezy pt.: „XXII Hubertus Spalski”.
26. **17 października** – udział w organizacji imprezy pt.: „Ogólnopolski Spalski Hubertus Jeździecki”.
27. **29 października** – organizacja na Zamku w Inowłodzu wernisażu z okazji 50 – lecia Pracy Twórczej Pana Aleksandra Dutkiewicza Twórcy Ludowego.
28. **11 listopada** – organizacja Gminnych Obchodów Święta Niepodległości.
29. **3 grudnia** – organizacja wydarzenia pt.: „Inowłodzki Orszak Świętego Mikołaja”.
30. **5 grudnia** – udział w organizacji imprezy pt.: „Spalskie Mikołajki – Szukamy Świętego Mikołaja”

XVI. KULTURA FIZYCZNA I TURYSTYKA

1. Obiekty służące rozwojowi kultury fizycznej w Gminie Inowłódz:

a) Place zabaw:

- w Spale: w centrum oraz na błoniach Nadpilicznych,
- Pumptrack w Spale na błoniach Nadpilicznych,
- w Konewce,
- w Inowłodzu: Zamoście, OSiR, Księża TAMA, przy Szkole Podstawowej,
- w Brzustowie przy Szkole Podstawowej,
- w Królowej Woli.
- w Liciążnej
- w Zakościele,

b) Boiska sportowe:

- OSiR Inowłódz (do gry w siatkówkę plażową, do gry w piłkę ręczną i koszykówkę,
- szkolne w Inowłodzu, w Liciążnej, w Brzustowie, w Konewce.

Na terenie Gminy Inowłódz działa również Ludowy Klub Sportowy IKS (obecnie gra w A klasie), który posiada 1 drużynę seniorów, składającą się z 30 zawodników. Ponadto klub posiada 2 drużyny młodzieżowe:

- rocznik 2009 (20 zawodników),
- rocznik 2012 – 2015 (15 zawodników).

W 2021 roku działał Inowłodzki Klub Bokserski, którego Prezesem był Pan Marcin Sobolewski.

Z uwagi na wprowadzony stan epidemiczny w kraju zaplanowane gminne imprezy sportowe nie odbyły się.

2. Atrakcje turystyczne

Gmina Inowłódz posiada znaczny potencjał turystyczny wynikający ze znajdujących się na jej terenie zabytków, przestrzeni krajobrazowych, dostępu do wody, kompleksów zieleni, miejsc związanych z historią i kulturą tych ziem. Możemy poszczycić się intensywnie rozwijającą się bazą turystyczno – wypoczynkową tworzoną przez hotele, pensjonaty oraz inne ośrodki o zróżnicowanym standardzie. Posiadają one bogate zaplecze sportowe i rekreacyjne. Większość obiektów przystosowana jest do obsługi szkoleń, konferencji, spotkań integracyjnych. Turyści indywidualni, szukający ciszy i spokoju wypoczną w gospodarstwach agroturystycznych i kwaterach prywatnych.

Niepowtarzalność walorów przyrodniczych zachęca do wypoczynku, jak również do uprawiania aktywnych form turystyki. Teren Gminy Inowłódz przecinają liczne szlaki turystyczne, w tym piękny, nizinny szlak wodny Pilicy, o którego atrakcyjności decydują naturalne krajobrazy, lesistość terenów nadbrzeżnych, czyste powietrze oraz dostępność

brzegów zachęcająca do biwakowania. Korzystanie z uroków rzeki ułatwiają liczne wypożyczalnie kajaków.

a) Obiekty sakralne

Inowłódz, Spala i Brzustów:

- Kościół św. Idziego w Inowłodzu,
- Kościół św. Michała Archanioła w Inowłodzu,
- Kościół Matki Bożej Królowej Korony Polski w Spale,
- Kościół Matki Bożej Częstochowskiej w Brzustowie,
- Kapliczka św. Jana Nepomucena w Spale,
- Cmentarz żydowski w Inowłodzu,
- Synagoga w Inowłodzu,
- Kapliczka na „Przeprosnej Górze”,
- Kapliczka w Gielzowie,
- Kapliczka domkowa wchodząca w skład „Pustelni Inowłodzkiej”.

b) Obiekty historyczne

Inowłódz:

- Zrekonstruowane Ruiny XIV – wiecznego Zamku Kazimierza Wielkiego,
- Cmentarz Wojenny w Inowłodzu,
- Mogiła z okresu II Wojny Światowej w Inowłodzu,
- Źródełko nad Pilicą.

Spala:

- Wieża Ciśnień w Spale,
- Grota św. Huberta w Spale,
- Mogiła hrabiny M. Wielopolskiej w Spale,
- Dom Pamięci Walki i Męczeństwa Leśników i Drzewiarzy Polskich,
- Posąg żubra,
- Grzybek spalski (przy ścieżce rowerowej).

Konewka i Królowa Wola:

- Schron kolejowy i bunkry w Konewce,
- Dom Ludowy w Królowej Woli.

c) Parki krajobrazowe

Gmina Inowłódz charakteryzuje się szczególną malowniczością krajobrazu dzięki rzadko spotykanej w tej części kraju różnorodności form ukształtowania powierzchni. Ciekawa rzeźba terenu w połączeniu z bogatymi zasobami leśnymi decyduje o dużej atrakcyjności turystycznej Gminy. Lasy zajmują około 60 % obszaru Gminy, stanowiąc dominujący element krajobrazu. Lasy Spalskie wraz z pozostałością Puszczy Pilickiej są jednym z największych kompleksów leśnych w środkowej Polsce. Wysoka wartość walorów przyrodniczych i potrzeba ich zachowania była motywacją

do utworzenia na tym terenie w 1995 roku **Spalskiego Parku Krajobrazowego**, który swoją ochroną objął ponad połowę powierzchni Gminy Inowłódz.

Najcenniejsze z przyrodniczego punktu widzenia tereny będące siedliskami wielu gatunków roślin i zwierząt chronione są w rezerwach:

- Rezerwat Gać Spalska,
- Rezerwat Konewka,
- Rezerwat Spała,
- Rezerwat Żądłowice.

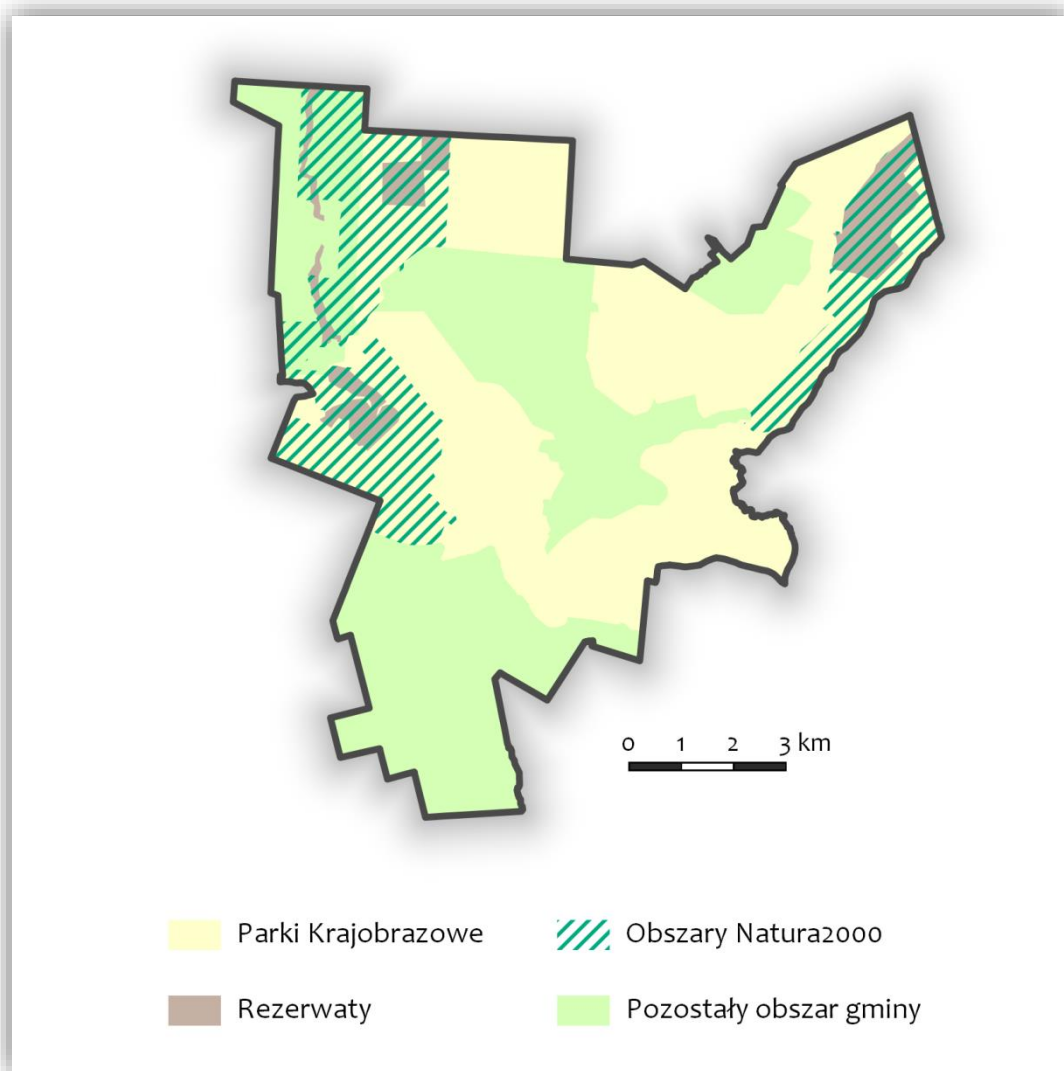

d) Osobliwości przyrodnicze:

Na terenie Gminy Inowłódz można wyróżnić Obszary Natura 2000, które utworzono dla zachowania zagrożonych lub bardzo rzadkich gatunków roślin, zwierząt czy charakterystycznych siedlisk przyrodniczych, mających znaczenie dla ochrony wartości przyrodniczych Europy:

- „**Lasy Spalskie**” **specjalny obszar ochrony siedlisk**” (SOOS). Ostoja obejmuje fragment kompleksu leśnego leżącego po obu stronach Pilicy (od Spały do

Teofilowa) oraz dolinę rzeki Gać. Ponad połowę obszaru zajmują bardzo cenne siedliska z Załącznika I Dyrektywy Siedliskowej, m.in. grąd środkowoeuropejski, dąbrowa świetlista oraz dobrze zachowane lasy łąkowe. Ciekawostką jest tu schron kolejowy w Konewce, który stanowi jedno z 10 największych zimowisk nietoperzy w Polsce.

- **„Dolina Dolnej Pilicy” (SOOS).** Obszar obejmuje 80-kilometrowy odcinek Pilicy i bierze swój początek w Inowłodzu. Rzeka silnie meandruje, tworząc liczne starorzecza, wyspy, ławice i łachy piaszkowe. Występuje tu 10 typów siedlisk z Załącznika I Dyrektywy Siedliskowej oraz wiele ważnych dla Europy gatunków roślin i zwierząt, szczególnie ryb i ptaków.

e) Inne atrakcje turystyczne:

- Centralny Ośrodek Sportu, Ośrodek Przygotowań Olimpijskich w Spale,
- Zabytkowy Park w Spale,
- Zabytkowy Most im. gen. broni Tadeusza Buka w Spale,
- Studnia w Inowłodzu,
- Pomnik Prezydenta Mościckiego,
- Galeria Sztuki Czarna Kura,
- Galeria Sztuki Simcinów.

f) Infrastruktura Turystyczna

• **Miejsca noclegowe:**

Lp.	Nazwa obiektu	Adres obiektu	Ilość miejsc noclegowych
1.	COS OŚRODEK PRZYGOTOWAŃ OLIMPIJSKICH „CHAMPION”, „JUNIOR”, „OLIMPIJCZYK”	Spała, ul. Mościckiego 6, 97 - 215 Inowłódz tel. 44 / 724 23 46 http://www.cosspala.com.pl	407
2.	OŚRODEK WYPOCZYNKOWY "ZACISZE"	Spała, ul. Piłsudskiego 20 97-215 Inowłódz tel. 44 / 724 23 56 http://www.naturatour.pl	176
3.	Zespół Domów Wczasowych Fundusz Wczasów Pracowniczych „ŻBIK”, „MIŚ”, „SAVOY”	Spała, ul. Mościckiego 19 97-215 Inowłódz tel. 44 / 710 14 18 http://www.fwp.spala.com.pl	221
4.	REZYDENCJA SPALSKA	Spała, ul. Wojciechowskiego 15 97-215 Inowłódz tel. 44 / 710 15 75 http://www.rezydencja.spala.pl	54

Raport o stanie Gminy Inowłódz za rok 2021

5.	Willa „JELONEK”	Spała ul. Mościckiego 9 97-215 Inowłódz tel. 22 646 44 45 w.103	8
6.	Gospodarstwo Agroturystyczne Barbara i Bogusław Monik	Zakościele 54 97-215 Inowłódz tel. 44 710 18 51	10
7.	OFFHORZ PAULINA SOBOLEWSKA	Zakościele 75 97-215 Inowłódz tel. 605 461 956	10
8.	Pole namiotowe Wojciech Skorupa	Żądłowice 19 97-215 Inowłódz tel. 723 203 831	8
9.	Agroturystyka Wojciech Skorupa	Żądłowice 19 97-215 Inowłódz tel. 723 203 831	2
10.	Pokoje Gościnne	ul. Klasztorna 37 97-215 Inowłódz tel. 44 710 10 77	12
11.	Agroturystyka "Za lasami" Edyta Wawrzyniak	Zakościele 56C 97-215 Inowłódz	5
12.	Willa Amber Zakościele	Zakościele 22A tel. 44 724 26 21	24
13.	Pensjonat Piwnica Rycerska	ul. Tuwima 17 97-215 Inowłódz	6
14.	Letnisko Tumówka	ul. Legnicka 59 97-215 Inowłódz	22
15.	Pensjonat Karczma Spalska	Spała, ul. Hubala 2 97-215 Inowłódz tel: 44 710 42 56	70
16.	Willa Kwiaty Polskie	Zakościele 68A 97-215 Inowłódz tel. 660-990-536	10
17.	Apartament Ryś	Spała, ul. Wojciechowskiego 6 97-215 Inowłódz tel. 694-348-071, 601-212-313	5
18.	Dwór Carski	Spała ul. Nadpiliczna 3 tel. 44 / 710 05 11	22

Raport o stanie Gminy Inowłódz za rok 2021

19.	Hotel „Mościcki”	Spała, ul. Nadpiliczna 2 tel. 44 / 726 41 00 http://www.hotelmoscicki.pl	120
20.	Hotel „Prezydent”	Spała, ul. Hubala 15 tel. 0 - 44 / 710 13 22 http://prezydenthotel.pl	76
21.	Dom Formacyjno- Rekolekcyjny Diecezji Łowickiej w Spałe OSTOJA	Spała, ul. Piłsudskiego 6/10 97-215 Inowłódz tel. 44 710 13 95, 512 268 354	60
22.	PROEM	Zakościele 80 97-215 Inowłódz tel. 44 710 11 40	240
23.	Hotel Sport Rooms	Spała, ul. Piłsudskiego 13A 97-215 Inowłódz tel. 44 738 00 32	25
24.	Gospoda Anna Urbańska	ul. Tuwima 16 97-215 Inowłódz tel. 668 380 186	16
25.	Apartamenty Rycerskie	ul. Tuwima 17 97-215 Inowłódz tel. 531 030 055	14
26.	AGROTURYSTYKA „SEBA” SEBASTIAN SOSIŃSKI	Królowa Wola 205 tel. 692 260 485	8
27.	Końska Zagroda	Królowa Wola 196 tel. 44 / 723 04 03	12
28.	Spalskie Pokoje Gościnne	Spała, ul. Wojciechowskiego 15 97-215 Inowłódz tel. 44 710 16 60	16
29.	Gospodarstwo Agroturystyczne „Nowy Dwór”, Alicja Płoszyńska	Zakościele 67 tel. 44 710 11 92, 501 367 999	20
30.	Ośrodek Wypoczynkowy	Teofilów 58 97-215 Inowłódz tel. 44 710 14 16	32
31.	OŚRODEK JAZDY KONNEJ „KONICZYŃKA”	Poświętne 18B 97-215 Inowłódz 796 177 207	5
32.	Domki, Pole namiotowe, Kajaki, Anna Bednarczyk ZAKOŚCIELE 66	Zakościele 66 97-215 Inowłódz, 521 203 270	10
RAZEM			1 726

Raport o stanie Gminy Inowłódz za rok 2021

• **Wykaz restauracji, jadłodajni, barów i kawiarni na terenie Gminy Inowłódz:**

Spała	ul. Nadpiliczna 1 tel. 44 710 13 14	Zajazd Spalski
Spała	ul. Wojciechowskiego 9 tel. 44 710 13 25	Restauracja „Pod Żubrem”
Spała	ul. Piłsudskiego 20	Kawiarnia „Zacisze”
Spała	ul. Mościckiego 17 tel. 44 710 13 97	Kawiarnia - Pizzeria Olimpijska
Spała	ul. Hubala 2 tel. 044 710 05 33	Karczma Spalska
Spała	ul. Nadpiliczna 2 tel. 44 726 41 00	Restauracja Hotelu Mościcki
Spała	ul. Hubala 15 tel. 44 710 13 22	Restauracja Hotelu Prezydent
Spała	ul. Wojciechowskiego 15 tel. 44 710 15 75	Restauracja Rezydencja Spalska
Spała	ul. Mościckiego 13 tel. 503 410 983	„Carska Wieża”
Spała	ul. Piłsudskiego 10 44 710 13 40	„Rezydencja Spalska”
Spała	ul. Mościckiego 19	Recepcja FWP
Spała	Al. Mościckiego 6 44 724 23 46	Kawiarnia „Olimp” - COS
Spała	Al. Mościckiego 6 601 816 867	Kawiarnia „Feniks” - COS
Spała	ul. Piłsudskiego 1 601 339 259	Ogródek letni „Turbina”
Konewka	Składnica Drewna 44 710 13 66	Pijalnia Piwa
Inowłódz	ul. Legnicka 57 44 710 18 02	Bar „Sandacz”
Inowłódz	Pl. K. Wielkiego 24	„Cafe Bona”
Inowłódz	Pl. K. Wielkiego 27 600 594 430	Ogródek Piwny (Synagoga)
Teofilów	Teofilów 2	Grill Bar

• **Szlaki turystyczne:**

- **Piastowski Szlak Romański** – , obejmując swym zasięgiem najważniejsze miejsca i zabytki związane z czasami monarchii piastowskiej. Jego głównym obiektem na terenie Gminy Inowłódz jest kościół św. Idziego w Inowłodzu,
- **Szlak Czerwony (partyzancki)** – Ciągnie się od Radomska do Szydłowca (268 km). W granicach Gminy jego trasa przebiega przez Spałę i prawym brzegiem Pilicy w kierunku Inowłodza,
- **Szlak Zielony (pieszy)** rozpoczyna się w Tomaszowie Mazowieckim a kończy w Luboczy (57 km). Na terenie gminy przebiega przez Spałę, Królową Wolę, Liciążnę, Rezerwat Żądłowice,
- **Szlak Niebieski im. Prezydenta Prof. Ignacego Mościckiego** (21,5 km). Bierze swój początek w centrum Spały i biegnie przez teren dawnej Puszczy Spalskiej do Skansenu Rzeki Pilicy w Tomaszowie Mazowieckim,
- **Szlak Rowerowy Niebieski im. Juliana Tuwima** (22 km). Szlak wytyczają miejsca, w których spędzał wakacje i tworzył Julian Tuwim. Swój początek bierze w Tomaszowie Mazowieckim. Na terenie Gminy biegnie przez Królową Wolę, Inowłódz i kończy się w miejscowości Zakościele,
- **Trakt przez Puszcę Pilicką (40 km) Zielony Rowerowy**. Szlak z Czerniewic do Poświętnego biegnie przez unikalne ostępy dawnej Puszczy Pilickiej, krystaliczne strumienie i stare leśniczówki,
- **Szlak Cudownych Obrazów (35,5 km), Czarny**. Trasa prowadzi dawnymi szlakami pielgrzymkowymi z sanktuarium w Studziannej – Poświętnem przez Inowłódz do klasztoru o.o. Franciszkanów w Smardzewicach,
- **Szlak Carskich Łowów (30 km)**. Szlak żółty rowerowy wiedzie ze Smardzewic do Rzeczycy przez miejsca związane z pobytem i polowaniami cara Aleksandra III.
- **Ciąg pieszo – rowerowy Tomaszów Mazowiecki – Spała (10,8 km)**. Trasa bierze początek przy Rezerwacie „Niebieskie Źródła” w Tomaszowie Mazowieckim. Biegnie przez miasto, a następnie wzdłuż drogi krajowej nr 48, do centrum Spały,
- **Szlak Wodny Pilicy**. Piękny i urozmaicony nizinny szlak wodny. Najciekawszy krajobrazowo fragment to przełomowy odcinek rzeki,
- **Łódzki Szlak Konny** liczy aktualnie ponad 2000 km. Jest najdłuższą trasą przeznaczoną do uprawiania turystyki konnej w Europie. Początkowo został zaprojektowany i wykonany jako trasa długości 1817 km, podzielona na dwie pętle:
 - zewnętrzną – 45 odcinków o łącznej długości 1461 km,
 - wewnętrzną – 12 odcinków o łącznej długości 356 km.Odcinek nr 12 wiedzie od ośrodka jazdy konnej w Psarach do Zakościela gdzie znajduje się gospodarstwo agroturystyczne i ośrodek jazdy konnej. Odcinek nr 13 – pętla zewnętrzna - Zakościele - Swolszewice Małe.

- **Ścieżki rowerowe:**
 - **Ścieżka rowerowa na trasie Inowłódz – Spała 7,5 km.**
- **Przystanie wodne:**
 - **Miejsce wodowania dla kajaków, plaża – TAMKA** w Inowłodzu,
 - **Przystań kajakowa** – w Teofilowie przy drodze krajowej nr 48, kierunek Spała - Inowłódz
 - **Punkt widokowy, miejsce wodowania dla kajaków** w Zakościele,
 - **Miejsce wodowania dla kajaków, plaża** w Spale obok mostu im. gen. broni Tadeusza Buka,
- **Pomosty i miejsca dla wędkarzy:**
 - **Starorzecze rzeki Pilicy w Inowłodzu,**
 - W centrum Inowłodza, w pobliżu XIX – wiecznej Synagogi, nad brzegiem starorzecza Pilicy znajduje się miejsce, w którym mieszkańcy, jak również przybyli tu na wypoczynek letnicy łowią ryby,
 - **Na rzece Gać** w centrum Spały w pobliżu stawu mieści się drugie miejsce połowu na terenie Gminy Inowłódz,
- **Wypożyczalnie sprzętu turystycznego (kajaki, barki, łódki, rowery)**
Inowłódz, Spała:
 - **Amber Travel** – Inowłódz „TAMKA” (kajaki, rowery, paintball, pole namiotowe), Zakościele 22a, 97-215 Inowłódz, tel. 602 321 035,
 - **Przystań Kajakowa Łukasz Jeleń**, Zakościele 60a, tel. 883 952 509,
 - **SPORTSmedia Łukasz Siudak**, ul. Legnicka 69, Inowłódz,
 - **Anna Bednarczyk**, Zakościele 66,
 - **Karczma Spalska** – Spała, ul. Hubala 2, tel. 503-079-078,
 - **Przystań Kajakowa Teofilów Letnisko** – Teofilów 2, tel. 668-949-606,
 - **Ośrodek Wypoczynkowy "ZACISZE"** – Spała, ul. Piłsudskiego 20, tel. 44 724 23 56,
 - **Spalskie Pokoje Gościnne** – Spała, ul. Hubala 5, tel. 44 / 710 16 60,
 - **Teofilów Letnisko** – Kajaki DK48 47, 97-215 Inowłódz, tel. 668 949 606,
 - **Trafmax Spływy kajakowe DK48 19** 97-215 Inowłódz, tel. 605 174 444,
 - **Przystań Indiańska** – wypożyczalnia canoe Zakościele 60 c, 97-215 Inowłódz.

XVII. PROMOCJA GMINY

Promocja Gminy ma na celu wyeksponowanie walorów historycznych, kulturowych i przyrodniczych Gminy Inowłódz. Robimy to przez cały rok, a mianowicie:

1. Tworzymy relacje zdjęciowe i artykuły z wydarzeń i uroczystości kulturalnych organizowanych w naszej Gminie. Uczestniczymy w wydarzeniach o charakterze kulturalnym oraz sportowym na szczeblu powiatowym, wojewódzkim, ogólnopolskim.
2. Wydajemy Biuletyn Informacyjny Gminy Inowłódz, za pośrednictwem którego przekazywane są najważniejsze informacje dotyczące działalności Wójta, Rady Gminy i pracowników Urzędu Gminy i Gminnego Centrum Kultury w Inowłodzu, a także przedstawione są realizowane przez mieszkańców inicjatywy i projekty.
3. Prowadzimy strony internetowe i portale społecznościowe (Facebook, Twitter) Urzędu Gminy Inowłódz oraz Gminnego Centrum Kultury. Strona internetowa Gminy jest przestrzenią Inowłódz, w której zarówno mieszkańcy, przedsiębiorcy jak lokalni działacze znajdują szereg ważnych informacji i aktualności. Na stronie internetowej w 2021 roku zamieszczono aktualności, komunikaty oraz liczne zaproszenia na wydarzenia organizowane przez gminę, sołectwa oraz organizacje pozarządowe. Równocześnie zamieszczane były posty, filmy, wydarzenia na gminnym Facebooku.
4. Utrzymujemy kontakt z lokalnymi mediami, pisząc artykuły i przekazując do publikacji informacje oraz zdjęcia z wydarzeń.
5. Współpracujemy z Organizacjami Pozarządowymi. Głównym celem współpracy jest wzmocnienie partnerstwa lokalnego, które ma służyć zaspokajaniu potrzeb społeczności lokalnej.
6. Przygotowujemy i promujemy różnego rodzaju uroczystości i wydarzenia na obszarze Gminy Inowłódz.
7. Oprowadzamy turystów po miejscach historycznych naszej Gminy.
8. Pozyskujemy materiały promocyjne w formie ulotek, folderów, mapek, informatorów z obszaru Powiatu Tomaszowskiego w celu dystrybucji i udostępniania informacji na temat zabytków i atrakcji turystycznych w PIT w Inowłodzu.
9. Współpracujemy z Powiatem Tomaszowskim i Województwem Łódzkim w sprawie przekazywania materiałów informacyjnych o gminie.
10. Przygotowujemy wnioski i aplikujemy o pozyskanie środków zewnętrznych. W 2021 roku zostały złożone wnioski o dofinansowanie do:
 - Ministerstwa Kultury i Dziedzictwa Narodowego,
 - Narodowego Centrum Kultury,

- Krajowego Ośrodka Wsparcia Rolnictwa,
- Biura Programu „Niepodległa”,
- Urzędu Marszałkowskiego Województwa Łódzkiego.

11. Punkt Informacji Turystycznej prowadzi ponadto całoroczny rejestr turystów indywidualnych, wycieczek i grup zorganizowanych.

Punkty Informacji Turystycznej

a) *Punkt Informacji Turystycznej w Inowłodzu*

- ul. Zamkowa 7, tel. 44/726 01 34
e-mail: zamek.pit@interia.pl