



R A P O R T

O STANIE GMINY INOWŁÓDZ

za rok 2020

Inowłódz, dnia 26 maja 2021 r.

Raport o stanie Gminy Inowłódz

SPIS TREŚCI:

- I. [Wstęp](#)
- II. [Ogólna charakterystyka Gminy Inowłódz](#)
- III. [Władze lokalne i gminne jednostki organizacyjne](#)
- IV. [Demografia, aktywność gospodarcza i społeczna](#)
- V. [Realizacja uchwał Rady Gminy Inowłódz](#)
- VI. [Budżet Gminy](#)
- VII. [Kluczowe Inwestycje](#)
- VIII. [Grunty gminne i mienie komunalne](#)
- IX. [Drogi, komunikacja, wodociągi i kanalizacja](#)
- X. [Realizacja, strategii i planów](#)
- XI. [Porządek publiczny](#)
- XII. [Opieka zdrowotna](#)
- XIII. [Pomoc społeczna](#)
- XIV. [Oświata](#)
- XV. [Kultura](#)
- XVI. [Kultura fizyczna i turystyka](#)
- XVII. [Promocja Gminy](#)

I. WSTĘP



Szanowni Państwo

Mam zaszczyt przekazać Państwu Raport o Stanie Gminy Inowłódz. To już następna tego typu publikacja, przygotowana zgodnie z wprowadzoną w 2018 roku nowelizacją Ustawy o samorządzie gminnym. Raporty o Stanie Gminy, będące swoistym zapisem postępu prac i działalności naszego samorządu, będą sukcesywnie publikowane również w kolejnych latach i przedstawiane Mieszkańcom oraz Radzie Gminy Inowłódz. Coroczne publikowanie Raportu daje możliwość ukazania w jednym dokumencie pełnego spektrum działań podejmowanych na rzecz rozwoju naszej Gminy, zobrazowania ich skali oraz stopnia zaawansowania ich realizacji.

Zgodnie z art. 28aa Ustawy z dnia 8 marca 1990 r. o samorządzie gminnym, Raport obejmuje podsumowanie działalności Wójty w roku poprzednim, w szczególności realizację polityk, programów i strategii, uchwał Rady Gminy i budżetu. Zawiera on dane i informacje o działalności Wójty Gminy Inowłódz oraz podległych jednostek organizacyjnych. Informacje podzielone są na obszary tematyczne szczególnie znaczące z punktu widzenia jakości życia mieszkańców, takie jak finanse gminy, inwestycje, sprawy społeczne, edukacja, ochrona środowiska, kultura, bezpieczeństwo oraz inne istotne kwestie.

Podstawą opracowania Raportu są dokumenty sporządzone przez jednostki organizacyjne gminy, pracowników urzędu, a także inne instytucje prowadzące swoją działalność na terenie Gminy Inowłódz.

Mam nadzieję, że przedstawiony Raport pozwoli Państwu uzyskać możliwie pełny obraz rozwoju naszej Gminy i stanie się podstawą do jeszcze większej konsolidacji naszych wspólnych działań i dążeń na rzecz budowy silnej, dostatniej i samorządnej przyszłości naszej społeczności.

*Wójt Gminy Inowłódz
Bogdan Kącki*

II. OGÓLNA CHARAKTERYSTYKA GMINY INOWŁÓDZ

Gmina Inowłódz jest gminą wiejską. Położona we wschodniej części województwa łódzkiego, w południowo-wschodniej części powiatu tomaszowskiego po obu stronach rzeki Pilicy. Graniczy:

- od południowego wschodu z Gminą Opoczno,
- od południa z Gminą Sławno,
- od południowego zachodu z Gminą Tomaszów Mazowiecki,
- od północnego zachodu i północy z Gminą Lubochnia,
- od północy z Gminą Czerniewice i Gminą Rzeczyca
- od wschodu z Gminą Poświętne.



Położenie Gminy Inowłódz

Powierzchnia ogólna gminy wynosi 9 789 ha, co stanowi 9,6 % powierzchni ogólnej powiatu tomaszowskiego. W skład gminy wchodzi 10 sołectw, w tym 11 miejscowości: Brzustów, Dąbrowa, Inowłódz, Konewka, Królowa Wola, Liciażna, Poświętne, Spała, Teofilów, Zakościele oraz Żądłowice. Gminę zamieszkuje 3 817 mieszkańców (stan na 31.12.2020 r.). W sąsiedztwie gminy zlokalizowane są trzy duże ośrodki miejskie i przemysłowe: Tomaszów Mazowiecki (odległość ok. 20 km), Opoczno (odległość ok. 18 km) i Rawa Mazowiecka (odległość ok. 30 km).

Gmina ma charakter turystyczny oraz częściowo rolniczo-przemysłowy. W strukturze użytkowania gruntów dominują lasy i grunty leśne zajmujące powierzchnię 5 920,09 ha, stanowiące 59,2 % powierzchni ogólnej gminy.

III. WŁADZE LOKALNE I GMINNE JEDNOSTKI ORGANIZACYJNE

1. Rada Gminy Inowłódz (15 radnych)

Przewodniczącym Rady Gminy Inowłódz, w kadencji 2018-2023, wybrany został Robert Pawłowski. Funkcje Wiceprzewodniczących Rady Gminy pełnią Ewa Korzeniewska i Piotr Gawęda.

W 2020 roku przy Radzie Gminy Inowłódz działało 6 stałych komisji. Komisje są organami pomocniczymi Rady Gminy Inowłódz. Mają istotny wpływ na politykę gminy i ostateczny kształt uchwał. Na swych posiedzeniach prowadzą szczegółowe dyskusje w ich sprawie. W praktyce, Rada Gminy Inowłódz, na podstawie prac poszczególnych komisji, podejmowała w 2020 r. strategiczne dla gminy decyzje.

1) **Komisja Rewizyjna**, w skład której wchodzi 5 radnych:

- Arkadiusz Łon - Przewodniczący,
- Janusz Wilkowiecki - Wiceprzewodniczący,
- Monika Drużdż,
- Zbigniew Niemiec,
- Sławomir Rozwadowski.

2) **Komisja Budżetu, Mienia i Gospodarki Komunalnej**, w skład której wchodzi 4 radnych:

- Marek Leszczyński - Przewodniczący,
- Piotr Gawęda - Wiceprzewodniczący,
- Piotr Kamiński,
- Robert Pawłowski.

3) **Komisja Oświaty, Zdrowia, Kultury i Sportu**, w skład której wchodzi 6 radnych:

- Roman Rodakowski - Przewodniczący,
- Janusz Wilkowiecki - Wiceprzewodniczący,
- Jolanta Bilaska,
- Ewa Korzeniewska,
- Piotr Krotosz,
- Mirosława Olas.

4) **Komisja Przestrzennego Zagospodarowania Gminy, Infrastruktury, Inwestycji i Ochrony Środowiska**, w skład której wchodzi 4 radnych:

- Piotr Kamiński - Przewodniczący,
- Ewa Korzeniewska - Wiceprzewodniczący,
- Marek Leszczyński,
- Małgorzata Małek.

Raport o stanie Gminy Inowłódz za rok 2020

5) Komisja Rolnictwa, Gospodarki Żywnościowej i Spraw Terenowych, w skład której wchodzi 5 radnych:

- Zbigniew Niemiec - Przewodniczący,
- Mirosława Olas - Wiceprzewodniczący,
- Monika Drużdż,
- Piotr Gawęda,
- Małgorzata Małek.

6) Komisja Skarg, Wniosków i Petycji, w skład której wchodzi 5 radnych:

- Piotr Krotosz - Przewodniczący,
- Roman Rodakowski - Wiceprzewodniczący,
- Jolanta Bilka,
- Arkadiusz Łon,
- Sławomir Rozwadowski.

2. Struktura organizacyjna Urzędu Gminy Inowłódz w 2020 r.

Załącznik do Regulaminu Organizacyjnego Urzędu Gminy Inowłódz z dnia 29 stycznia 2021 r.

STRUKTURA ORGANIZACYJNA URZĘDU GMINY INOWŁÓDZ

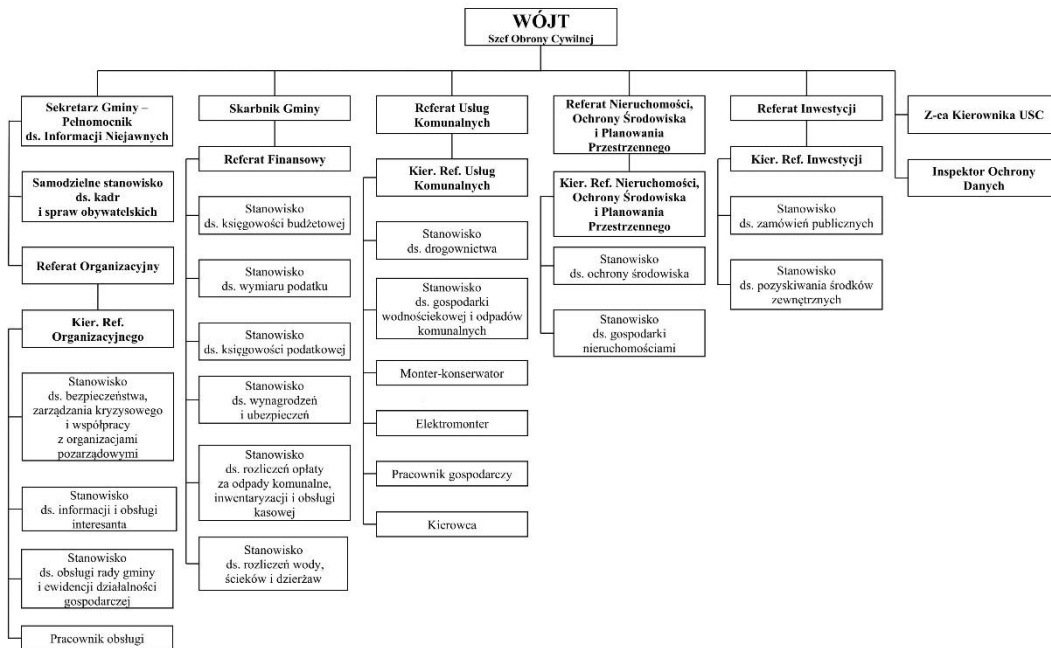

3. Gminne jednostki organizacyjne:

- 1) Centrum Usług Wspólnych Gminy Inowłódz;
- 2) Gminne Centrum Kultury w Inowłódzu;
- 3) Gminny Ośrodek Pomocy Społecznej w Inowłódzu;
- 4) Publiczna Szkoła Podstawowa im. Jana Pawła II w Brzustowie;
- 5) Publiczna Szkoła Podstawowa im. Juliana Tuwima w Inowłódzu.

4. Solectwa w Gminie Inowłódz:

W skład Gminy Inowłódz wchodzi 10 sołectw:

- 1) Dąbrowa;
- 2) Brzustów;
- 3) Inowłódz,
- 4) Królowa Wola;
- 5) Konewka;
- 6) Liciężna;
- 7) Poświętne;
- 8) Spała;
- 9) Zakościele;
- 10) Żądłowice.

IV. DEMOGRAFIA, AKTYWNOŚĆ GOSPODARCZA I SPOŁECZNA

Według stanu na dzień 31 grudnia 2020 roku liczba stałych mieszkańców Gminy wynosiła 3 817, z czego około 52% stanowią kobiety i 48% mężczyźni.

DEMOGRAFIA 2020

Wykaz ludności w latach 2018 – 2020

Nazwa miejscowości	Liczba mieszkańców wg stanu na dzień 31 grudnia 2018 r.	Liczba mieszkańców wg stanu na dzień 31 grudnia 2019 r.	Liczba mieszkańców wg stanu na dzień 31 grudnia 2020 r.
Brzustów	825	819	817
Dąbrowa	68	71	72
Inowłódz	771	762	760
Konewka	273	267	268
Królowa Wola	692	692	678
Liciężna	247	249	243
Poświętne	98	100	102
Spała	428	433	437
Teofilów	73	73	72
Zakościele	203	209	209
Żądłowice	153	153	155
Razem	3836	3827	3813

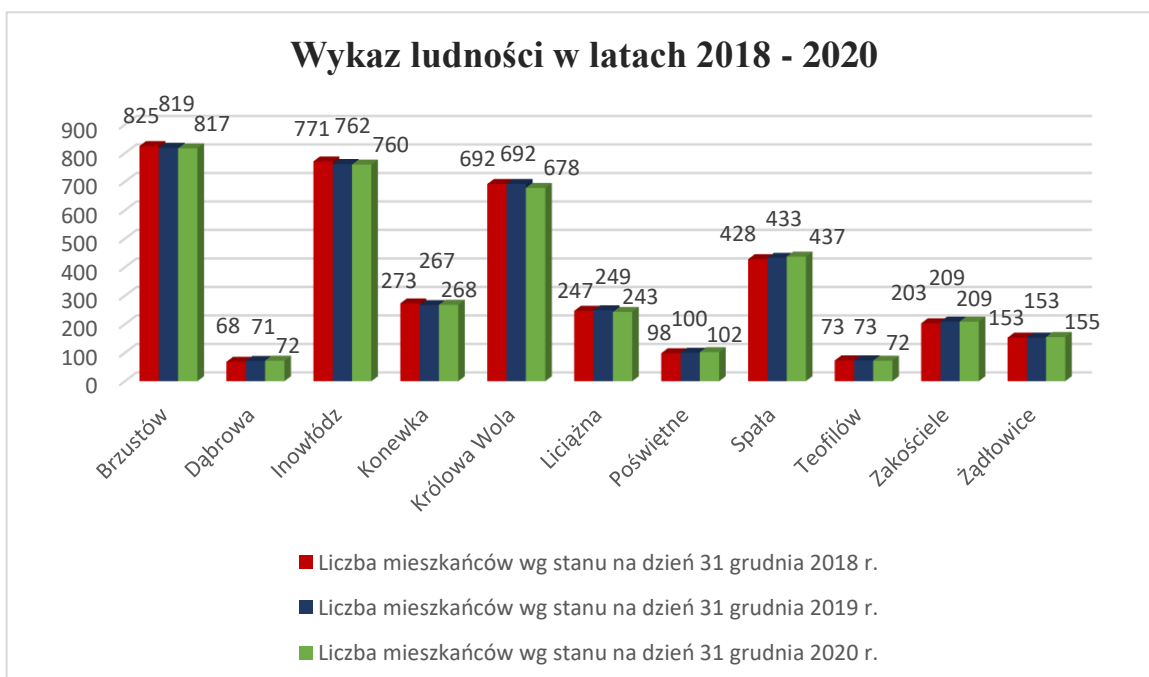

Raport o stanie Gminy Inowłódz za rok 2020

Ogólna liczba mieszkanek w latach 2018 – 2020

Przedział wiekowy kobiet	Liczba kobiet ogółem w 2018 r.	Liczba kobiet ogółem w 2019 r.	Liczba kobiet ogółem w 2020 r.
0-14 lat	260	261	259
15-59 lat	1135	1109	1107
60+ lat	612	630	628
Razem	2007	2000	1994

Ogólna liczba mieszkanek w latach 2018 - 2020

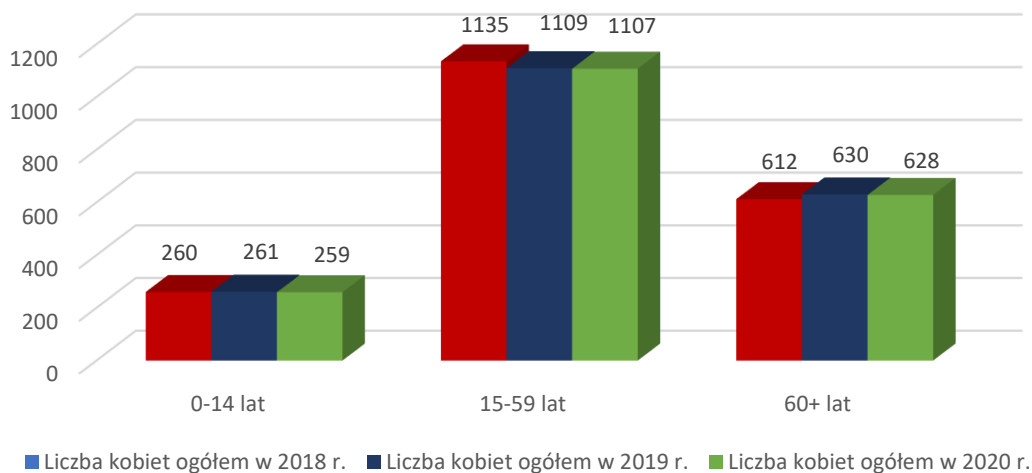

Ogólna liczba mieszkańców w latach 2018-2020

Przedział wiekowy mężczyzn	Liczba mężczyzn ogółem w 2018 r.	Liczba mężczyzn ogółem w 2019 r.	Liczba mężczyzn ogółem w 2020 r.
0-14 lat	273	277	273
15-59 lat	1294	1275	1262
60+ lat	264	275	288
Razem:	1831	1827	1823

Ogólna liczba mieszkańców w latach 2018 - 2020

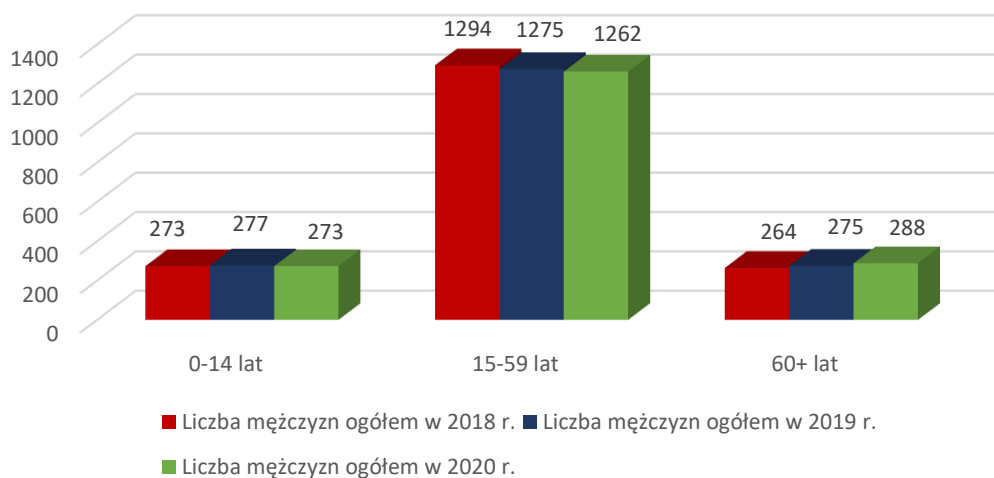

Raport o stanie Gminy Inowlódz za rok 2020

Przyrost naturalny w latach 2018 - 2020

Liczba urodzeń w 2018 r.	Liczba urodzeń w 2019 r.	Liczba urodzeń w 2020 r.
28	27	30
Liczba zgonów w 2018 r.	Liczba zgonów w 2019 r.	Liczba zgonów w 2020 r.
43	44	62

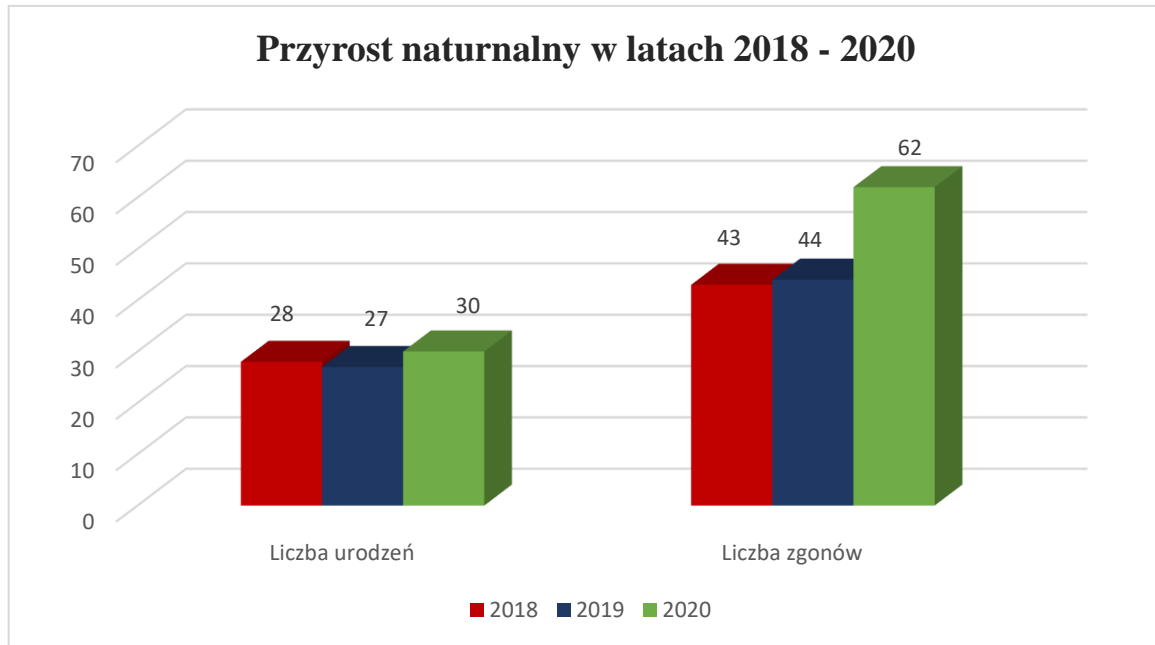

Zawarte małżeństwa w latach 2018 – 2020

Zawarte małżeństwa w 2018 r.	Zawarte małżeństwa w 2019 r.	Zawarte małżeństwa w 2020 r.
43	33	45

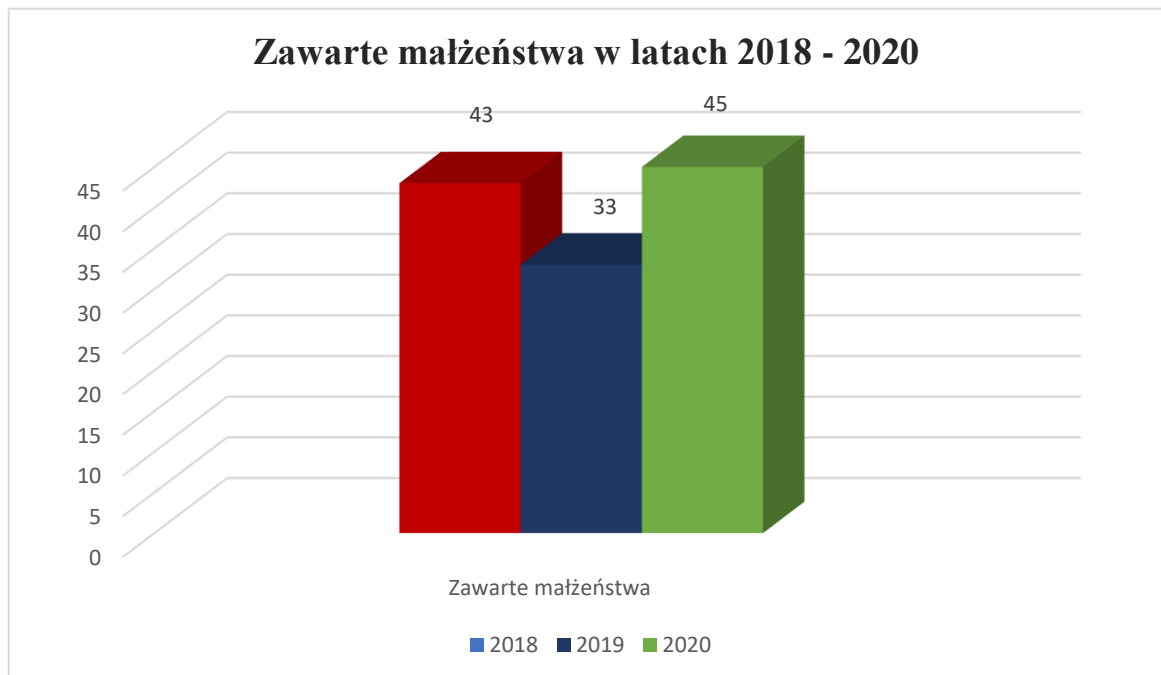

Zameldowania i wymeldowania w latach 2018 – 2020

	Pobyt czasowy	Pobyt trwały
Zameldowania w 2018 r.	29	105
Wymeldowania w 2018 r.	4	111
Zameldowania w 2019 r.	49	91
Wymeldowania w 2019 r.	4	103
Zameldowania w 2020 r.	21	91
Wymeldowania w 2020 r.	2	104

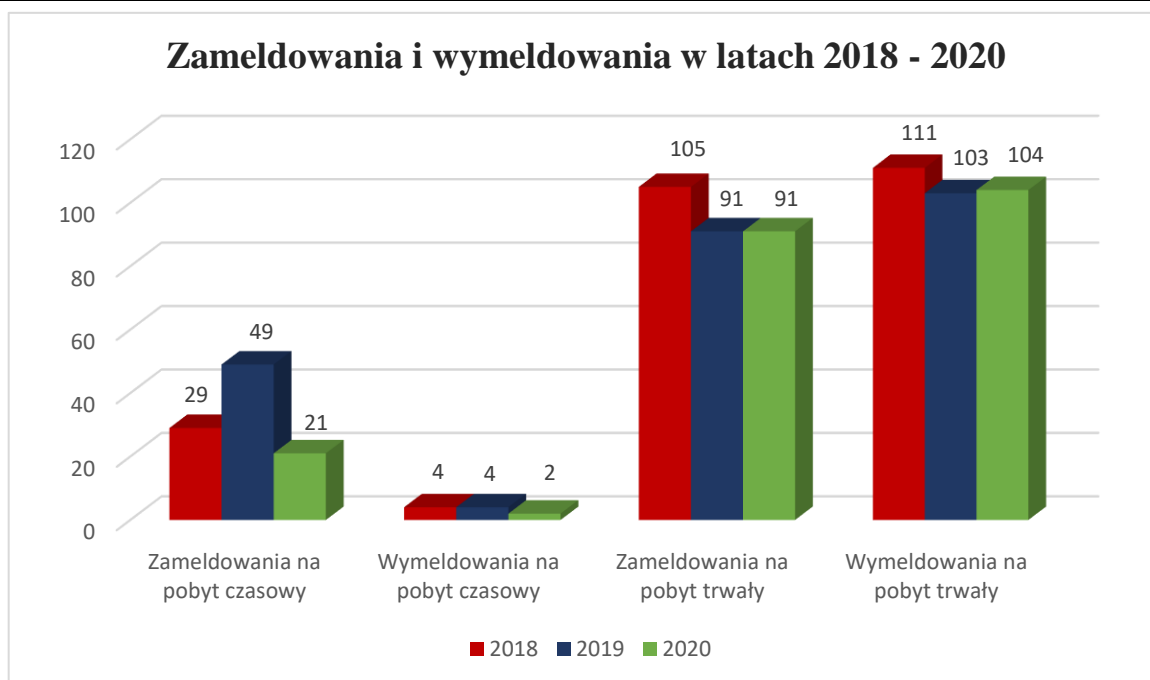

Na dzień 31 grudnia 2020 roku na terenie Gminy działało 227 zarejestrowanych oraz 158 aktywnych podmiotów gospodarczych. W obydwu przypadkach obserwujemy niewielki spadek w stosunku do lat poprzednich.

V. REALIZACJA UCHWAŁ RADY GMINY

Informacja o realizacji uchwał Rady Gminy za I półrocze 2020 roku

1. Uchwała Nr XIX/112/20 z dnia 15.01.2020 r. w sprawie udzielenia odpowiedzi na skargę wniesioną do Wojewódzkiego Sądu Administracyjnego w Łodzi.

Zgodnie z art. 54 § 2 ustawy Prawo o postępowaniu przed sądami administracyjnymi w dniu 15 stycznia 2020 r. Przewodniczący Rady Gminy Inowłódz w imieniu Rady Gminy przekazał skargę Prokuratora Rejonowego w Tomaszowie Mazowieckim (na uchwałę Nr XXI/115/2016 Rady Gminy Inowłódz z dnia 28 kwietnia 2016 r. w sprawie regulaminu utrzymania czystości i porządku na terenie Gminy Inowłódz), wnosząc o oddalenie przedmiotowej skargi w całości. Termin rozprawy w Wojewódzkim Sądzie Administracyjnym w Łodzi został wyznaczony na 8 października 2020 r.

2. Uchwała Nr XX/113/20 z dnia 30.01.2020 r. w sprawie zmiany Wieloletniej Prognozy Finansowej Gminy Inowłódz na lata 2020-2035.

Zgodnie z art. 230 ust 6 ustawy o finansach publicznych uchwałę w sprawie wieloletniej prognozy finansowej organ stanowiący jednostki samorządu terytorialnego podejmuje nie później niż uchwałę budżetową. Na podstawie powyższej dyspozycji ustawowej Rada Gminy Inowłódz uchwałą Nr VIII/101/2019 z dnia 30 grudnia 2019 r. uchwaliła Wieloletnią Prognozę finansową Gminy Inowłódz na lata 2019-2035. W ciągu roku dokonano wiele zmian:

- Uchwała Nr XX/113/20 z dnia 30 stycznia 2020 r.
- Uchwała Nr XXI/120/20 z dnia 27 lutego 2020 r.
- Uchwała Nr XXII/128/20 z dnia 26 marca 2020 r.
- Uchwała Nr XXIV/140/20 z dnia 28 maja 2020 r.
- Uchwała Nr XXV/153/20 z dnia 26 czerwca 2020 r.

3. Uchwała Nr XX/114/20 z dnia 30.01.2020 r. w sprawie zmian budżetu Gminy Inowłódz na rok 2020.

Zgodnie z art. 239 ustawy o finansach publicznych uchwałę budżetową organ stanowiący jednostki samorządu terytorialnego podejmuje przed rozpoczęciem roku budżetowego, a w szczególnie uzasadnionych przypadkach – nie później niż do dnia 31 stycznia roku budżetowego. Na podstawie powyższej dyspozycji ustawowej Rada Gminy Inowłódz uchwałą Nr VIII/101/2019 z dnia 30 grudnia 2019 r. uchwaliła budżet Gminy Inowłódz na rok 2020. W toku wykonywania budżetu dokonano wiele zmian:

- Uchwała Nr XX/114/20 z dnia 30 stycznia 2020 r.
- Uchwała Nr XXI/121/20 z dnia 27 lutego 2020 r.
- Uchwała Nr XXII/129/20 z dnia 26 marca 2020 r.
- Uchwała Nr XXIII/132/20 z dnia 30 kwietnia 2020 r.
- Uchwała Nr XXIV/141/20 z dnia 28 maja 2020 r.
- Uchwała Nr XXV/154/20 z dnia 26 czerwca 2020 r.

4. Uchwała Nr XX/115/20 z dnia 30.01.2020 r. w sprawie określenia średniej ceny jednostki paliwa w Gminie Inowłódz na rok szkolny 2019/2020.

Podjęcie powyższej uchwały jest związane ze zmianą przepisów w zakresie zwrotu rodzicom kosztów dowozu dzieci niepełnosprawnych do szkół i placówek oświatowych, jeżeli dowóz i opiekę realizują rodzice. Zgodnie z art. 39 a ustawy z 16 grudnia 2016 r. ustawy Prawo oświatowe (t.j. Dz. U. z 2019 r. poz. 1148 ze zm.), który wszedł w życie w dniu 3 grudnia 2019 r. zwrot rodzicom kosztów przewozu dziecka i rodzica odbywa się na podstawie wzoru, w którym jednym z czynników jest średnia cena paliwa w gminie. Zgodnie z art. 39 a ust. 3 ustawy Prawo oświatowe średnią cenę paliwa w gminie określa na każdy rok szkolny Rada Gminy, uwzględniając ceny jednostki paliwa w gminie. Do wyliczenia średniej ceny jednostki paliwa w Gminie Inowłódz na rok szkolny 2019/2020, przyjęto średnie ceny paliw: oleju napędowego, benzyny i autogazu z dnia 13 stycznia 2020 r. z dwóch stacji paliw działających na terenie Gminy Inowłódz.

5. Uchwała Nr XX/116/20 z dnia 30.01.2020 r. w sprawie ustalenia ryczałtowej stawki opłaty za gospodarowanie odpadami komunalnymi dla nieruchomości, na której znajduje się domek letniskowy lub innej nieruchomości wykorzystywanej na cele rekreacyjno-wypoczynkowe, bez względu na długość okresu korzystania z nieruchomości.

Uchwała została uchylona.

6. Uchwała Nr XX/117/20 z dnia 30.01.2020 r. w sprawie określenia wzoru deklaracji o wysokości opłaty za gospodarowanie odpadami komunalnymi składanej przez właścicieli nieruchomości zamieszkałych oraz właścicieli nieruchomości, na których znajdują się domki letniskowe lub innych nieruchomości wykorzystywanych na cele rekreacyjno-wypoczynkowe położonych na terenie Gminy Inowłódz.

Uchwała została uchylona.

7. Uchwała Nr XX/118/20 z dnia 30.01.2020 r. w sprawie zatwierdzenia rocznego ramowego planu pracy Rady Gminy Inowłódz oraz rocznych planów pracy Komisji Stałych Rady Gminy Inowłódz na 2020 rok.

Powyższa uchwała jest wypełnieniem dyspozycji zawartej w § 40 ust. 1 oraz § 50 ust. 1 uchwały Nr XIV/88/19 Rady Gminy Inowłódz z dnia 26 września 2019 r. w sprawie Statutu Gminy Inowłódz.

8. Uchwała Nr XX/119/20 z dnia 30.01.2020 r. w sprawie rozpatrzenia skargi na działania Dyrektora Publicznej Szkoły Podstawowej im. Juliana Tuwima w Inowłodzu.

Po rozpatrzeniu skargi na działalność Dyrektora Publicznej Szkoły Podstawowej im. Juliana Tuwima w Inowłodzu ponownie złożonej przez Pana Michała Porębę (w której skarżący negował sposób prowadzenia naboru na stanowisko nauczyciela jęz. angielskiego w Publicznej Szkole Podstawowej w Inowłodzu, ale nie wskazał nowych okoliczności i dowodów) i zapoznaniu się ze stanowiskiem Komisji Skarg, Wniosków i Petycji Rady Gminy Inowłódz w sprawie zarzutów

postawionych w skardze, Rada Gminy podtrzymała rozstrzygnięcie wyrażone w uchwale Nr XIV/87/19 z dnia 26 września 2019 r. o uznaniu skargi za bezzasadną.

9. Uchwała Nr XXI/120/20 z dnia 27.02.2020 r. w sprawie zmiany Wieloletniej Prognozy Finansowej Gminy Inowłódz na lata 2020-2035.
- patrz punkt 2.
10. Uchwała Nr XXI/121/20 z dnia 27.02.2020 r. w sprawie zmian budżetu Gminy Inowłódz na rok 2020.
- patrz punkt 3.
11. Uchwała Nr XXI/122/20 z dnia 27.02.2020 r. w sprawie zmiany uchwały Nr III/14/2018 Rady Gminy Inowłódz z dnia 17 grudnia 2018 r. w sprawie zaciągnięcia pożyczki długoterminowej z Wojewódzkiego Funduszu Ochrony Środowiska i Gospodarki Wodnej w Łodzi.
Umowa pożyczki została podpisana w 2018 r., jednak pożyczka faktycznie wpłynęła w 2020 r. i w związku z tym konieczne było dostosowanie zapisów uchwały dotyczących pokrycia deficytu w 2020 r.
12. Uchwała Nr XXI/123/20 z dnia 27.02.2020 r. w sprawie wyrażenia zgody na zbycie nieruchomości (dz. nr 1369/1 w Inowłodzu).
Uchwała w trakcie realizacji, działka przeznaczona do sprzedaży w drodze przetargu ustnego nieograniczonego.
13. Uchwała Nr XXI/124/20 z dnia 27.02.2020 r. w sprawie wyrażenia zgody na wydzierżawienie nieruchomości (pow. 700 m² z dz. nr 28/5 w Spale).
Uchwała zrealizowana. Zwarto umowę dzierżawy gruntu na okres 3 lat.
14. Uchwała Nr XXI/125/20 z dnia 27.02.2020 r. w sprawie przyjęcia „Programu opieki nad zwierzętami bezdomnymi oraz zapobiegania bezdomności zwierząt na terenie Gminy Inowłódz”.
Uchwała realizowana, zostały podpisane umowy na wylapywanie i odbiór zwierząt bezdomnych z podmiotami do tego uprawnionymi.
15. Uchwała Nr XXI/126/20 z dnia 27.02.2020 r. w sprawie przekazania projektu regulaminu dostarczania wody i odprowadzania ścieków obowiązującego na terenie Gminy Inowłódz do organu regulującego.
Uchwała została zrealizowana poprzez ponowne przekazanie powyższego regulaminu celem zaopiniowania do Państwowego Przedsiębiorstwa Wodnego Wody Polskie. Postanowieniem z dnia 15 maja 2020 r. projekt regulaminu został pozytywnie zaopiniowany.

16. Uchwała Nr XXI/127/20 z dnia 27.02.2020 r. w sprawie „Miejscowego planu zagospodarowania przestrzennego miejscowości Inowłódz w Gminie Inowłódz – rejon kopalni chalcedonitu”.
25 marca 2020 r. uchwała została ogłoszona w Dzienniku Urzędowym Województwa Łódzkiego.
17. Uchwała Nr XXII/128/20 z dnia 26.03.2020 r. w sprawie zmiany Wieloletniej Prognozy Finansowej Gminy Inowłódz na lata 2020-2035.
- patrz punkt 2.
18. Uchwała Nr XXII/129/20 z dnia 26.03.2020 r. w sprawie zmian budżetu Gminy Inowłódz na rok 2020.
- patrz punkt 3.
19. Uchwała Nr XXII/130/20 z dnia 26.03.2020 r. w sprawie opłat za zajęcie pasa drogowego dróg gminnych na terenie Gminy Inowłódz na cele niezwiązane z budową, przebudową, remontem, utrzymaniem i ochroną dróg.
Uchwała w trakcie realizacji, w dniu 15 kwietnia 2020 r. została ogłoszona w Dzienniku Urzędowym Województwa łódzkiego.
20. Uchwała Nr XXII/131/20 z dnia 26.03.2020 r. w sprawie „Miejscowego planu zagospodarowania przestrzennego fragmentu miejscowości Zakościele w Gminie Inowłódz – rejon Zakątek”.
16 kwietnia 2020 r. uchwała została ogłoszona w Dzienniku Urzędowym Województwa Łódzkiego.
21. Uchwała Nr XXIII/132/20 z dnia 30.04.2020 r. w sprawie zmian budżetu Gminy Inowłódz na rok 2020.
- patrz punkt 3.
22. Uchwała Nr XXIII/133/20 z dnia 30.04.2020 r. w sprawie udzielenia pomocy finansowej dla Powiatu Tomaszowskiego.
Na podstawie uchwały podpisano umowę na udzielenie pomocy finansowej w formie dotacji dla Powiatu Tomaszowskiego na zakup środków ochrony osobistej oraz sprzętu niezbędnego do zapewnienia bezpieczeństwa personelowi medycznemu z przeznaczeniem dla Tomaszowskiego Centrum Zdrowia Sp. z o.o. w Tomaszowie Maz. w wysokości 10 000 zł.
23. Uchwała Nr XXIII/134/20 z dnia 30.04.2020 r. w sprawie zwolnień z podatku od nieruchomości grup przedsiębiorców, których płynność finansowa uległa pogorszeniu w związku z ponoszeniem negatywnych konsekwencji ekonomicznych z powodu COVID-19 (ulga 50%).
Powyższa uchwała pozwoliła na zwolnienie z 50% podatku od nieruchomości grup przedsiębiorców:

- a) prowadzących działalność w zakresie przygotowania i podawania posiłków i napojów gościom siedzącym przy stołach lub gościom dokonującym własnego wyboru potraw z wystawionego menu, spożywanych na miejscu (ujętej w Polskiej Klasyfikacji Działalności w podklasie 56.10.A);
- b) prowadzących działalność w zakresie prowadzenia usług hotelarskich w rozumieniu art. 3 ust. 1 pkt 8 ustawy z dnia 29 sierpnia 1997 r. o usługach hotelarskich oraz usługach pilotów wycieczek i przewodników turystycznych (Dz. U. z 2019 r. poz. 238);
- c) związanej ze sportem, rozrywkowej i rekreacyjnej (ujętej w Polskiej Klasyfikacji Działalności w dziale 93.0).

Zwolnienie dotyczyło miesięcy: kwiecień, maj i czerwiec 2020 r. i miało na celu ograniczenie ponoszenia negatywnych konsekwencji ekonomicznych z powodu COVID-19.

24. Uchwała Nr XXIII/135/20 z dnia 30.04.2020 r. w sprawie wyrażenia zgody na wydzierżawienie nieruchomości (pow. 1350 m² z dz. nr 1339 i pow. 2530 m² z dz. nr 1412/6 w Inowłodzu „Sadzawka”).

Uchwała zrealizowana. Zawarto umowę dzierżawy gruntu na okres 1 roku.

25. Uchwała Nr XXIII/136/20 z dnia 30.04.2020 r. w sprawie wyrażenia zgody na wydzierżawienie nieruchomości (pow. 0,50 ha z dz. nr 476 w Inowłodzu).

Uchwała zrealizowana. Zawarto umowę dzierżawy gruntu na okres 3 lat.

26. Uchwała Nr XXIII/137/20 z dnia 30.04.2020 r. w sprawie wyrażenia zgody na wydzierżawienie nieruchomości (pow. 50 m² z dz. nr 24/13 w Spale).

Uchwała zrealizowana. Zawarto umowę dzierżawy gruntu na okres 10 lat.

27. Uchwała Nr XXIII/138/20 z dnia 30.04.2020 r. w sprawie przyjęcia „Regulaminu utrzymania czystości i porządku na terenie Gminy Inowłódz”.

Rozstrzygnięciem nadzorczym Wojewody Łódzkiego z dn. 10.06.2020 r. została stwierdzona nieważność powyższej uchwały.

28. Uchwała Nr XXIII/139/20 z dnia 30.04.2020 r. w sprawie „Miejscowego planu zagospodarowania przestrzennego fragmentu miejscowości Królowa Wola”.

2 czerwca 2020 r. uchwała została ogłoszona w Dzienniku Urzędowym Województwa Łódzkiego.

29. Uchwała Nr XXIV/140/20 z dnia 28.05.2020 r. w sprawie zmiany Wieloletniej Prognozy Finansowej Gminy Inowłódz na lata 2020-2035.

- patrz punkt 2.

30. Uchwała Nr XXIV/141/20 z dnia 28.05.2020 r. w sprawie zmian budżetu Gminy Inowłódz na rok 2020.

- patrz punkt 3.

31. Uchwała Nr XXIV/142/20 z dnia 28.05.2020 r. w sprawie ustalenia inkasentów oraz wynagrodzenia za inkaso opłaty targowej.
W związku z rezygnacją z pełnienia funkcji inkasenta opłaty targowej w Inowłodzu, konieczne było podjęcie nowej uchwały i wyznaczenie nowego inkasenta.
32. Uchwała Nr XXIV/143/20 z dnia 28.05.2020 r. w sprawie wyrażenia zgody na wydzierżawienie nieruchomości (pow. 250 m² z dz. nr 337/16 w Spale).
Uchwała zrealizowana. Zawarto umowę dzierżawy gruntu na okres 1 roku.
33. Uchwała Nr XXIV/144/20 z dnia 28.05.2020 r. w sprawie wyrażenia zgody na zamianę nieruchomości (dz. nr 32 w Spale na dz. nr 313/2; 314/2; 315/15 w Spale).
Uchwała w trakcie realizacji. Działka gminna jest przedmiotem wyceny.
34. Uchwała Nr XXIV/145/20 z dnia 28.05.2020 r. uchylająca uchwałę w sprawie częściowego zwolnienia z opłaty za gospodarowanie odpadami komunalnymi, ponoszonej przez właścicieli nieruchomości zamieszkałych przez członków rodzin wielodzietnych.
22 czerwca 2020 r. uchwała została ogłoszona w Dzienniku Urzędowym Województwa Łódzkiego. W wyniku przeprowadzonej analizy finansowej kosztów obsługi systemu gospodarki odpadami komunalnymi za I kwartał 2020 r. ustalono, że koszty odbioru odpadów przewyższają kwotę zawartej umowy z firmą odbierającą odpady z terenu Gminy Inowłódz. Powyższe ustalenia spowodowały konieczność zmniejszenia ulgi wprowadzonej na kompostownik oraz częściowego zwolnienia z opłaty członków rodzin wielodzietnych.
35. Uchwała Nr XXIV/146/20 z dnia 28.05.2020 r. zmieniająca uchwałę Nr XVIII/104/19 Rady Gminy Inowłódz z dnia 30 stycznia 2019 r. w sprawie wyboru metody ustalania opłaty za gospodarowanie odpadami komunalnymi z nieruchomości, na których zamieszkują mieszkańcy oraz ustalenia stawki opłaty.
22 czerwca 2020 r. uchwała została ogłoszona w Dzienniku Urzędowym Województwa Łódzkiego. Patrz pkt. 34.
36. Uchwała Nr XXIV/147/20 z dnia 28.05.2020 r. zmieniająca uchwałę Nr XX/117/20 Rady Gminy Inowłódz z dnia 30 stycznia 2020 r. w sprawie określenia wzoru deklaracji o wysokości opłaty za gospodarowanie odpadami komunalnymi składanej przez właścicieli nieruchomości zamieszkałych oraz właścicieli nieruchomości, na której znajduje się domek letniskowy lub innej nieruchomości wykorzystywanej na cele rekreacyjno-wypoczynkowe położonych na terenie Gminy Inowłódz.
23 czerwca 2020 r. uchwała została ogłoszona w Dzienniku Urzędowym Województwa Łódzkiego. Zmiana stawek za gospodarowanie odpadami komunalnymi na terenie Gminy Inowłódz (przyjętych uchwałami Nr XXIV/145/20 i Nr XXIV/146/20) spowodowała konieczność zmiany wzorów deklaracji w tym zakresie.

37. Uchwała Nr XXIV/148/20 z dnia 28.05.2020 r. o zmianie uchwały Nr VIII/46/2015 Rady Gminy Inowłódz z dnia 30 kwietnia 2015 r. w sprawie wprowadzenia programu Gminna Karta Dużej Rodziny wspierającego rodziny wielodzietne zamieszkałe na terenie Gminy Inowłódz.

Powyższą uchwałą wprowadzono kolejną ulgę do programu Gminna Karta Dużej Rodziny dotyczącą obniżenia kosztów odbioru odpadów komunalnych dla rodzin wielodzietnych. Uchwała będzie realizowana w miesiącu grudniu 2020 roku, szczegółowe warunki częściowej refundacji kosztów za odpady będzie regulować zarządzenie Wójta Gminy. Oszacowano, że z ulgi może skorzystać 37 rodzin wielodzietnych.

38. Uchwała Nr XXV/149/20 z dnia 26.06.2020 r. w sprawie udzielenia Wójtowi Gminy Inowłódz wotum zaufania.

Zgodnie z wprowadzoną w 2018 r. nowelizacją ustawy o samorządzie gminnym, mającą na celu zwiększenie udziału obywateli w procesie wybierania, funkcjonowania i kontrolowania organów publicznych, wójt gminy co roku, do 31 maja przedstawia raport o stanie gminy. Raport o stanie gminy obejmuje podsumowanie działalności wójta w poprzednim roku, a w szczególności realizację polityk, programów i strategii oraz uchwał rady gminy. Rada Gminy Inowłódz rozpatrzyła raport o stanie Gminy podczas sesji, na której była podejmowana uchwała absolutoryjna. Po rozpatrzeniu tego dokumentu i zakończeniu debaty nad raportem za 2019 r., Rada Gminy jednogłośnie udzieliła Wójtowi Gminy Inowłódz wotum zaufania.

39. Uchwała Nr XXV/150/20 z dnia 26.06.2020 r. w sprawie zatwierdzenia sprawozdania z wykonania budżetu Gminy Inowłódz za 2019 rok.

Powyższą uchwałą została wypełniona dyspozycja ustawowa art. 270 ustawy o finansach publicznych, zgodnie z którą organ stanowiący jednostki samorządu terytorialnego rozpatruje i zatwierdza sprawozdanie finansowe wraz ze sprawozdaniem z wykonania budżetu w terminie do dnia 30 czerwca roku następującego po roku budżetowym.

40. Uchwała Nr XXV/151/20 z dnia 26.06.2020 r. w sprawie zatwierdzenia sprawozdania finansowego Gminy Inowłódz za 2019 rok.

- patrz punkt 39.

41. Uchwała Nr XXV/152/20 z dnia 26.06.2020 r. w sprawie udzielenia absolutorium Wójtowi Gminy Inowłódz za 2019 rok.

Powyższą uchwałą została wypełniona dyspozycja ustawowa art. 271 ust. 1 ustawy z dnia 27 sierpnia 2009 r. o finansach publicznych, zgodnie z którą organ stanowiący samorządu terytorialnego do dnia 30 czerwca podejmuje decyzję w sprawie udzielenia lub nieudzielenia absolutorium wójtowi za rok poprzedni. Rada Gminy Inowłódz jednogłośnie udzieliła Wójtowi absolutorium za 2019 r.

42. Uchwała Nr XXV/153/20 z dnia 26.06.2020 r. w sprawie zmiany Wieloletniej Prognozy Finansowej Gminy Inowłódz na lata 2020-2035.
- patrz punkt 2.
43. Uchwała Nr XXV/154/20 z dnia 26.06.2020 r. w sprawie zmian budżetu Gminy Inowłódz na rok 2020.
- patrz punkt 3.
44. Uchwała Nr XXV/155/20 z dnia 26.06.2020 r. w sprawie zaciągnięcia kredytu długoterminowego.
Rada Gminy upoważniła Wójta Gminy do podjęcia czynności związanych z zaciągnięciem kredytu. Na podstawie art. 91 ust 2 ustawy o finansach publicznych wystąpiono do Regionalnej Izby Obrachunkowej w Łodzi o wydanie opinii o możliwości spłaty kredytu.
45. Uchwała Nr XXV/156/20 z dnia 26.06.2020 r. w sprawie nadania nazwy ulicy w Inowłodzu.
Uchwała w trakcie realizacji. Przesłano zgłoszenie wraz z uchwałą do Urzędu Statystycznego celem nadania nr TERYT.
46. Uchwała Nr XXV/157/20 z dnia 26.06.2020 r. w sprawie wyrażenia zgody na wydzierżawienie nieruchomości (pow. 132 m² z dz. nr 1424 w Inowłodzu).
Uchwała zrealizowana. Zawarto umowę dzierżawy gruntu na okres 3 lat.
47. Uchwała Nr XXV/158/20 z dnia 26.06.2020 r. w sprawie Regulaminu dostarczania wody i odprowadzania ścieków obowiązującego na terenie Gminy Inowłódz.
16 lipca 2020 r. uchwała została ogłoszona w Dzienniku Urzędowym Województwa Łódzkiego.
48. Uchwała Nr XXV/159/20 z dnia 26.06.2020 r. o zmianie uchwały Nr XXIV/147/20 Rady Gminy Inowłódz z dnia 28 maja 2020 r. zmieniającej uchwałę Nr XX/117/20 Rady Gminy Inowłódz z dnia 30 stycznia 2020 r. w sprawie określenia wzoru deklaracji o wysokości opłaty za gospodarowanie odpadami komunalnymi składanej przez właścicieli nieruchomości zamieszkałych oraz właścicieli nieruchomości, na której znajduje się domek letniskowy lub innej nieruchomości wykorzystywanej na cele rekreacyjno-wypoczynkowe, położonych na terenie Gminy Inowłódz.
W trakcie kontroli Regionalna Izba Obrachunkowa w Łodzi powzięła wątpliwości, co do zapisów w załączniku nr 1 do uchwały Nr XXIV/147/20 Rady Gminy Inowłódz z dnia 28 maja 2020 r. (uwagi dotyczyły pkt. E.1, F i I). W związku z tym zaistniała konieczność usunięcia niezgodnych zapisów. 16 lipca 2020 r. uchwała została ogłoszona w Dzienniku Urzędowym Województwa Łódzkiego.

Informacja o realizacji uchwał Rady Gminy za II półrocze 2020 roku

1. Uchwała Nr XXVI/160/20 z dnia 4 sierpnia 2020 r. w sprawie zmiany Wieloletniej Prognozy Finansowej Gminy Inowłódz na lata 2020-2035.

Zgodnie z art. 230 ust. 6 ustawy o finansach publicznych uchwałę w sprawie wieloletniej prognozy finansowej organ stanowiący jednostki samorządu terytorialnego podejmie nie później niż uchwałę budżetową. Na podstawie powyższej dyspozycji ustawowej Rada Gminy Inowłódz uchwałą Nr XVIII/100/19 z dnia 30 grudnia 2019 r. uchwaliła Wieloletnią Prognozę finansową Gminy Inowłódz na lata 2020-2035. W ciągu roku dokonano wiele zmian:

- Uchwała Nr XXVI/160/20 z dnia 4 sierpnia 2020 r.,
- Uchwała Nr XXVI/165/20 z dnia 27 sierpnia 2020 r.,
- Uchwała Nr XXVIII/170/20 z dnia 24 września 2020 r.,
- Uchwała Nr XXIX/173/20 z dnia 29 października 2020 r.,
- Uchwała Nr XXX/179/20 z dnia 26 listopada 2020 r.,
- Uchwała Nr XXXI/188/20 z dnia 30 grudnia 2020 r.

2. Uchwała Nr XXVI/161/20 z dnia 4 sierpnia 2020 r. w sprawie zmian budżetu Gminy Inowłódz na rok 2020.

Zgodnie z art. 239 ustawy o finansach publicznych uchwałę budżetową organ stanowiący jednostki samorządu terytorialnego podejmuje przed rozpoczęciem roku budżetowego, a w szczególnie uzasadnionych przypadkach – nie później niż do dnia 31 stycznia roku budżetowego. Na podstawie powyższej dyspozycji ustawowej Rada Gminy Inowłódz uchwałą Nr XVIII/101/19 z dnia 30 grudnia 2019 r. uchwaliła budżet Gminy Inowłódz na rok 2020. W toku wykonywania budżetu dokonano wiele zmian, w tym w drugim półroczu 2020 r:

- Uchwała Nr XXVI/161/20 z dnia 4 sierpnia 2020 r.,
- Uchwała Nr XXVI/166/20 z dnia 27 sierpnia 2020 r.,
- Uchwała Nr XXVIII/171/20 z dnia 24 września 2020 r.,
- Uchwała Nr XXIX/174/20 z dnia 29 października 2020 r.,
- Uchwała Nr XXX/180/20 z dnia 26 listopada 2020 r.,
- Uchwała Nr XXXI/189/20 z dnia 30 grudnia 2020 r.

3. Uchwała Nr XXVI/162/20 z dnia 4 sierpnia 2020 r. w sprawie zaciągnięcia pożyczki długoterminowej z Wojewódzkiego Funduszu Ochrony Środowiska i Gospodarki Wodnej w Łodzi.

Podjęcie przedmiotowej uchwały było warunkiem niezbędnym do otrzymania dofinansowania ze środków WFOŚiGW w Łodzi na zadanie "Kompleksowa modernizacja i rozbudowa komunalnego oświetlenia publicznego w Gminie Inowłódz". Łączna kwota dofinansowania wynosi 444 002 zł., z tego w formie dotacji 177 600 zł. i w formie pożyczki 266 402 zł.

4. Uchwała Nr XXVI/163/20 z dnia 4 sierpnia 2020 r. w sprawie zmiany uchwały Nr XXIV/144/20 Rady Gminy Inowłódz z dnia 28 maja 2020 r. w sprawie wyrażenia zgody na zamianę nieruchomości.
Uchwała w trakcie realizacji. W oparciu o przedmiotową uchwałę wyceniono zamieniane nieruchomości i wystąpiono do Regionalnej Dyrekcji Lasów Państwowych w Łodzi o wyrażenie stosownej zgody na zawarcie umowy zamiany (Spała, ul. Leśników).
5. Uchwała Nr XXVI/164/20 z dnia 4 sierpnia 2020 r. w sprawie wzniesienia pomnika honorującego Prezydenta Ignacego Mościckiego.
Powyższą uchwałą Rada Gminy Inowłódz wyraziła zgodę na wzniesienie Pomnika „Rzeźby Prezydenta Ignacego Mościckiego” w Spale i usytuowanie go na działce stanowiącej własność Gminy Inowłódz.
6. Uchwała Nr XXVII/165/20 z dnia 27 sierpnia 2020 r. w sprawie zmiany Wieloletniej Prognozy Finansowej Gminy Inowłódz na lata 2020-2035.
Patrz punkt 1.
7. Uchwała Nr XXVII/166/20 z dnia 27 sierpnia 2020 r. w sprawie zmian budżetu Gminy Inowłódz na rok 2020.
Patrz punkt 2
8. Uchwała Nr XXVII/167/20 z dnia 27 sierpnia 2020 r. w sprawie określenia średniej ceny jednostki paliwa w Gminie Inowłódz na rok szkolny 2020/2021.
Zgodnie z art. 39a ust. 3 ustawy z 14 grudnia 2016r. Prawo oświatowe (t.j. Dz. U. z 2020 r. poz. 910 z późn. zm.), Rada Gminy Inowłódz w drodze uchwały zobowiązana jest do określenia średniej ceny jednostki paliwa w Gminie Inowłódz na każdy rok szkolny, uwzględniając ceny jednostki paliwa w gminie.
Uchwalenie średniej ceny jednostki paliwa umożliwia wyliczenie zwrotu kosztów dowozu dzieci niepełnosprawnych, o ile dowóz i opiekę realizują rodzice do przedszkoli, szkół, ośrodków rewalidacyjno – wychowawczych.
Do wyliczenia średniej ceny jednostki paliwa w Gminie Inowłódz na rok szkolny 2020/2021 przyjęto średnie ceny paliw: oleju napędowego, benzyny i autogazu z dnia 12 sierpnia 2020 r. z dwóch stacji paliw działających na terenie Gminy Inowłódz.
9. Uchwała Nr XXVII/168/20 z dnia 27 sierpnia 2020 r. w sprawie uchwalenia regulaminu czystości i porządku na terenie Gminy Inowłódz.
Uchwała została uchylona.

10. Uchwała Nr XXVII/169/20 z dnia 27 sierpnia 2020 r. w sprawie wyrażenia zgody na wydzierżawienie nieruchomości (dz. Nr 178/1 i dz. 179 w Konewce).
Uchwała wykonana poprzez zawarcie stosownych umów dzierżawy w celu zorganizowania ogródków kwiatowo-warzywnych dla mieszkańców budynków nr 20 i 21.
11. Uchwała Nr XXVIII/170/20 z dnia 24 września 2020 r. w sprawie zmiany Wieloletniej Prognozy Finansowej Gminy Inowłódz na lata 2020-2035.
Patrz punkt 1.
12. Uchwała Nr XXVIII/171/20 z dnia 24 września 2020 r. w sprawie zmian budżetu Gminy Inowłódz na rok 2020.
Patrz punkt 2.
13. Uchwała Nr XXVIII/172/20 z dnia 24 września 2020 r. w sprawie wyrażenia zgody na wydzierżawienie nieruchomości oznaczonej numerem ewidencyjnym działki 582/1 w obr. Brzustów, gm. Inowłódz.
Uchwała została wykonana poprzez zawarcie stosownej umowy dzierżawy na okres 3 lat z firmą F.H.U. Paweł Nockoski.
14. Uchwała Nr XXIX/173/20 z dnia 29 października 2020 r. w sprawie zmiany Wieloletniej Prognozy Finansowej Gminy Inowłódz na lata 2020-2035.
Patrz punkt 1.
15. Uchwała Nr XXIX/174/20 z dnia 29 października 2020 r. w sprawie zmian budżetu Gminy Inowłódz na rok 2020.
Patrz punkt 2.
16. Uchwała Nr XXIX/175/20 z dnia 29 października 2020 r. w sprawie uchwalenia regulaminu czystości i porządku na terenie Gminy Inowłódz.
Uchwała jest realizowana, została opublikowana 10 listopada 2020 r.
17. Uchwała Nr XXIX/176/20 z dnia 29 października 2020 r. w sprawie przeznaczenia do zbycia nieruchomości gruntowej oznaczonej numerami ewidencyjnymi działek 13/1 i 13/2 w obrębie Dąbrowa, gm. Inowłódz.
Na podstawie przedmiotowej uchwały zlecono i wykonano operaty szacunkowe z wyceny nieruchomości i przystąpiono do realizacji procedury przetargowej w myśl przepisów ustawy o gospodarce nieruchomościami.
18. Uchwała Nr XXIX/177/20 z dnia 29 października 2020 r. w sprawie ustalenia wysokości opłaty za wpis do rejestru żłobków i klubów dziecięcych.
Uchwałą została ustalona wysokość opłaty za wpis do rejestru żłobków i klubów dziecięcych na terenie Gminy Inowłódz, wynosi 150 zł., jest to opłata jednorazowa, stanowi dochód gminy.

19. Uchwała Nr XXIX/178/20 z dnia 29 października 2020 r. w sprawie określenia wzoru wniosku o wypłatę dodatku energetycznego.
Uchwała została zmieniona Uchwałą Nr XXX/187/20 z dnia 26 listopada 2020 r. w sprawie zmiany Uchwały Nr XXIX/178/20 Rady Gminy Inowłódz z dnia 29 października 2020 r. w sprawie określenia wzoru wniosku o wypłatę dodatku energetycznego.
20. Uchwała Nr XXX/179/20 z dnia 26 listopada 2020 r. w sprawie zmiany Wieloletniej Prognozy Finansowej Gminy Inowłódz na lata 2020-2035.
Patrz punkt 1.
21. Uchwała Nr XXX/180/20 z dnia 26 listopada 2020 r. w sprawie zmian budżetu Gminy Inowłódz na rok 2020.
Patrz punkt 2.
22. Uchwała Nr XXX/181/20 z dnia 26 listopada 2020 r. w sprawie udzielenia pomocy finansowej dla Powiatu Tomaszowskiego.
Powyższą Uchwałą Rada Gminy Inowłódz wyraziła zgodę na udzielenia pomocy rzeczowej dla Powiatu Tomaszowskiego, która miała zostać przeznaczona na „Zakup aparatu do nieinwazyjnego wspomaganie oddychania metodą wysokich przepływów” dla tomaszowskiego Centrum Zdrowia Sp. z o.o. w Tomaszowie Mazowieckim w celu zapobiegania, przeciwdziałania i zwalczania zachorowań na COVID-19 w okresie stanu epidemii spowodowanej zakażeniem wirusem SARS-CoV-2.
W dniu 27 listopada 2020 r został wysłany mail do skarbnika powiatu Pani Beaty Zysiak z projektem umowy o udzielenie pomocy finansowej.
W dniu 9 grudnia 2020 r odbyła się rozmowa z Panią Beatą Zysiak, która wyjaśniła, że środki nie zostaną wykorzystane do końca roku, w związku z tym nie może zostać podpisana umowa.
23. Uchwała Nr XXX/182/20 z dnia 26 listopada 2020 r. w sprawie przeznaczenia do zbycia nieruchomości gruntowej oznaczonej numerem ewidencyjnym działki 734 w obrębie Inowłódz, gm. Inowłódz.
Na podstawie przedmiotowej uchwały zlecono i wykonano operaty szacunkowe z wyceny nieruchomości i przystąpiono do realizacji procedury przetargowej w myśl przepisów ustawy o gospodarce nieruchomościami (przetarg w II kwartale 2021 r.).
24. Uchwała Nr XXX/183/20 z dnia 26 listopada 2020 r. w sprawie przeznaczenia do zbycia nieruchomości gruntowych oznaczonych numerami ewidencyjnymi działek 41, 42, 54, 55, 61 w obrębie Zakościele, gm. Inowłódz.
Na podstawie przedmiotowej uchwały zlecono i wykonano operaty szacunkowe z wyceny nieruchomości. Procedura przetargowa zostanie wdrożona w II kwartale 2021 r.

25. Uchwała Nr XXX/184/20 z dnia 26 listopada 2020 r. w sprawie uchwalenia „Programu współpracy Gminy Inowłódz z organizacjami pozarządowymi oraz podmiotami, o których mowa w art. 3 ust. 3 ustawy z dnia 24 kwietnia 2003 r. o działalności pożytku publicznego i o wolontariacie, na rok 2021”.

W dniu 4 lutego 2021 r. został ogłoszony otwarty konkurs ofert na wykonanie zadania publicznego z zakresu wspierania rozwoju sportu w 2021 r. na kwotę 35 000 zł., 5 marca 2021 r. podpisano umowę na realizację zadania z Inowłodzkim Klubem Sportowym.

W pierwszym kwartale 2021 roku zostanie również ogłoszony otwarty konkurs ofert na realizację zadania publicznego w 2021 r. w obszarze kultury i sztuki, ochrony dóbr i dziedzictwa narodowego na kwotę 10 000 zł.

Zadanie będzie skierowane do wszystkich organizacji pozarządowych działających na terenie Gminy Inowłódz.

26. Uchwała Nr XXX/185/20 z dnia 26 listopada 2020 r. w sprawie uchwalenia Gminnej Strategii Rozwiązywania Problemów Społecznych Gminy Inowłódz na lata 2020 – 2027.

Zadania i cele zawarte w strategii są na bieżąco realizowane przez instytucje gminne i organizacje pozarządowe. Są to działania wynikające z zadań poszczególnych jednostek, które corocznie składają sprawozdania z zakresu swojej działalności. Zadania realizowane są w następujących obszarach:

- **Zapewnienie bezpieczeństwa socjalnego oraz stwarzanie mieszkańcom gminy warunków do rozwoju.**
- **Utrzymanie seniorów i osób niepełnosprawnych w środowisku zamieszkania.**
- **Wspieranie rodzin, zapewnienie dzieciom i młodzieży warunków do rozwoju oraz zwiększenie dostępności opieki zdrowotnej.**
- **Podnoszenie poziomu bezpieczeństwa publicznego w gminie.**
- **Rozwijanie sektora obywatelskiego oraz wzmocnienie lokalnych służb społecznych.**

27. Uchwała Nr XXX/186/20 z dnia 26 listopada 2020 r. w sprawie przyjęcia Programu Wspierania Rodziny w Gminie Inowłódz na lata 2019-2021.

Zadania wynikające z programu są na bieżąco realizowane przez poszczególne instytucje i organizacje wymienione w programie. Szczegółowa informacja na temat realizacji programu, osiągniętych celów i wskaźników za rok 2020 zostanie przedłożona Radzie Gminy w marcu br. przez koordynatora programu – kierownika GOPS.

28. Uchwała Nr XXX/187/20 z dnia 26 listopada 2020 r. w sprawie zmiany Uchwały Nr XXIX/178/20 Rady Gminy Inowłódz z dnia 29 października 2020 r. w sprawie określenia wzoru wniosku o wypłatę dodatku energetycznego.

Wypłata dodatków energetycznych jest realizowana na bieżąco, w chwili obecnej z tej formy wsparcia korzysta 3 mieszkańców gminy.

29. Uchwała Nr XXXI/188/20 z dnia 30 grudnia 2020 r. w sprawie zmiany Wieloletniej Prognozy Finansowej Gminy Inowłódz na lata 2020-2035.

Patrz punkt 1.

30. Uchwała Nr XXXI/189/20 z dnia 30 grudnia 2020 r. w sprawie zmian budżetu Gminy Inowłódz na rok 2020.

Patrz punkt 2.

31. Uchwała Nr XXXI/190/20 z dnia 30 grudnia 2020 r. w sprawie uchwalenia Wieloletniej Prognozy Finansowej Gminy Inowłódz na lata 2021-2037.

Rada Gminy Inowłódz wypełniła dyspozycję ustawową wynikającą z art. 230 ustawy o finansach publicznych, który stanowi że uchwałę w sprawie wieloletniej prognozy finansowej organ stanowiący jednostki samorządu terytorialnego podejmuje nie później niż uchwałę budżetową.

32. Uchwała Nr XXXI/191/20 z dnia 30 grudnia 2020 r. w sprawie uchwalenia budżetu Gminy Inowłódz na rok 2021.

Rada Gminy Inowłódz uchwałą wypełniła dyspozycję ustawową wynikającą z art. 239 ustawy o finansach publicznych, który stanowi, że uchwałę budżetową organ stanowiący jednostki samorządu terytorialnego podejmuje przed rozpoczęciem roku budżetowego, a w szczególnie uzasadnionych przypadkach - nie później niż do dnia 31 stycznia roku budżetowego.

33. Uchwała Nr XXXI/192/20 z dnia 30 grudnia 2020 r. w sprawie uzgodnienia przeprowadzenia zabiegów pielęgnacyjnych pomnika przyrody gatunku dęb szypułkowy rosnącego na działce nr ewid. 110 obręb Spała, gm. Inowłódz.

Na podstawie podjętej uchwały przeprowadzono zapytanie ofertowe na wykonanie zabiegów pielęgnacyjnych na pomniku przyrody, w wyniku którego wyłoniono wykonawcę zamówienia publicznego, z którym została zawarta stosowna umowa. Termin realizacji przedmiotu zamówienia do dnia 31 marca 2021 r.

34. Uchwała Nr XXXI/193/20 z dnia 30 grudnia 2020 r. w sprawie regulaminu wynagradzania nauczycieli zatrudnionych w szkołach podstawowych prowadzonych przez Gminę Inowłódz.

Na podstawie art. 30 ust 6 ustawy z dnia 26 stycznia 1982 r. - Karta Nauczyciela (t.j. Dz.U. z 2019 r. poz.2215) organ prowadzący będący jednostką samorządu terytorialnego posiada kompetencje do uchwalania regulaminu określającego m.in. wysokość dodatków: za wysługę lat, motywacyjnego, funkcyjnego oraz za warunki pracy, o ile nie zostały one określone w ustawie. Organ prowadzący ustala również szczegółowe warunki przyznawania tych dodatków.

Zgodnie z art. 91d pkt 1 ww. ustawy zadania i kompetencje organu prowadzącego w wyżej wymienionym zakresie wykonuje Rada Gminy Inowłódz.

Niniejszy regulamin zgodnie z przepisami ustawy z dnia 23 maja 1991 r. o związkach zawodowych (t.j. Dz. U. z 2019 r. poz. 263 z późn. zm.) oraz art. 30 ust.

6a Karty Nauczyciela został uzgodniony ze związkami zawodowymi zrzeszającymi nauczycieli.

W dniu 12 lutego 2021 r. Wojewoda Łódzki stwierdził nieważność uchwały, czego powodem w styczniu 2021 r. było podjęcie w/w uchwały w nowym brzmieniu.

- 35.** Uchwała Nr XXX/194/20 z dnia 30 grudnia 2020 r. o zmianie Uchwały Nr XXIX/179/2016 Rady Gminy Inowłódz z dnia 29 grudnia 2016 r. w sprawie utworzenia samorządowej jednostki organizacyjnej Centrum Usług Wspólnych Gminy Inowłódz oraz nadania jej statutu.

Uchwała dostosowana została do zmian organizacyjnych jednostek oświatowych Gminy Inowłódz, wynikających z reformy oświatowej - likwidacja Publicznego Gimnazjum w Inowłodzu. W związku z powyższym należało dokonać zmian w statucie Centrum Usług Wspólnych Gminy Inowłódz i uaktualnić listę jednostek obsługiwanych przez CUW.

- 36.** Uchwała Nr XXXI/195/20 z dnia 30 grudnia 2020 r. w sprawie uchwalenia Gminnego Programu Profilaktyki i Rozwiązywania Problemów Alkoholowych na 2021 rok dla Gminy Inowłódz.

Uchwała stanowi podstawę do prowadzenia działań związanych z profilaktyką i rozwiązywaniem problemów alkoholowych realizowanych zgodnie z programem min. przez Gminną Komisję Rozwiązywania Problemów Alkoholowych powołaną przez Wójta Gminy Inowłódz.

- 37.** Uchwała Nr XXXI/196/20 z dnia 30 grudnia 2020 r. w sprawie uchwalenia Gminnego Programu Przeciwdziałania Narkomanii na 2021 rok dla Gminy Inowłódz.

Uchwała stanowi podstawę do prowadzenia działań związanych z przeciwdziałaniem narkomanii na terenie Gminy Inowłódz.

- 38.** Uchwała Nr XXXI/197/20 z dnia 30 grudnia 2020 r. w sprawie wyznaczenia obszaru i granic aglomeracji Gminy Inowłódz.

Podjęta uchwała uprawnia min. do pozyskania dofinansowania w ramach konkursów RPO na budowę sieci kanalizacji sanitarnej.

- 39.** Uchwała Nr XXXI/198/20 z dnia 30 grudnia 2020 r. w sprawie zatwierdzenia „Planu Odnowy Miejscowości Brzustów na lata 2020 – 2027”.

Uchwała została wykorzystana min. przy składaniu wniosku o dofinansowanie budowy biologicznej oczyszczalni ścieków przy PSP w Brzustowie.

- 40.** Uchwała Nr XXXI/199/20 z dnia 30 grudnia 2020 r. w sprawie zatwierdzenia „Planu Odnowy Miejscowości Żądłowice na lata 2020 – 2027”.

Uchwała została wykorzystana min. przy składaniu wniosku o dofinansowanie budowy sieci wodociągowej w drodze gminnej biegnącej wzdłuż rzeki Pilica w Żądłowicach.

Raport o stanie Gminy Inowłódz za rok 2020

VI. BUDŻET GMINY

Uchwałą budżetową nr XVIII/101/19 z dnia 30 grudnia 2019 roku uchwalony został budżet Gminy Inowłódz na rok 2020, który po zmianach na dzień 31 grudnia 2020 r. po stronie dochodów wynosił 28 906 834,27 zł w tym dochody majątkowe 8 312 707,17 zł oraz dochody bieżące 20 594 127,10 zł, natomiast wydatki ustalono w wysokości 30 243 256,77 zł, z tego wydatki majątkowe 10 423 436,00 zł oraz wydatki bieżące 19 819 820,77 zł. Ustalono przychody budżetu Gminy w kwocie 2 436 422,50 zł oraz rozchody w wysokości 1 100 000,00 zł. Deficyt budżetowy ustalony został w wysokości 1 336 422,50 zł.

Wykonanie dochodów budżetu Gminy Inowłódz za 2020 rok przedstawiało się w następujący sposób:

Dochody w podziale na: bieżące i majątkowe

Lp.	Rodzaj dochodów	Plan po zmianach	Wykonanie	%
1	Dochody bieżące	20 594 127,10	20 213 503,83	98,15
2	Dochody majątkowe	8 312 707,17	8 706 994,92	104,74
	Razem	28 906 834,27	28 920 498,75	100,05

Dochody w podziale na: dochody własne z tytułu pobieranych podatków i opłat lokalnych, subwencje, dotacje celowe z budżetu państwa, udziały gmin w podatkach stanowiących dochód budżetu państwa oraz dochody majątkowe.

Lp.	Rodzaj dochodu	Plan po zmianach	Wykonanie	%
1	Dochody własne z tyt. pobieranych podatków i opłat lokalnych oraz innych wpływów	7 601 605,20	7 352 733,62	96,73
2	Subwencje z tego:	4 018 503,00	4 018 503,00	100
	- subwencja ogólna	867 619,00	867 619,00	
	- subwencja oświatowa	3 50 884,00	3 50 884,00	
3	Dotacje celowe z budżetu państwa na zadania bieżące zlecone i własne z zakresu administracji rządowej	5 618 760,90	5 584 649,62	99,39
	- realizację zadań własnych	415 984,80	405 735,58	
	- realizację zadań zleconych	5 202 776,10	5 178 914,04	

Raport o stanie Gminy Inowłódz za rok 2020

	Udziału gmin w podatkach stanowiących dochód budżetu państwa	3 355 258,00	3 257 617,59	
4	- w podatku dochodowym od osób fizycznych	3 335 258,00	3 240 187,00	97,09
	- w podatku dochodowym od osób prawnych	20 000,00	17 430,59	
5	Dochody majątkowe, z tego:	8 312 707,17	8 706 994,92	
	- dochody ze sprzedaży majątku	400 000,00	393 805,00	104,74
	- dotacje oraz pozostałe	7 912 707,17	8 313 189,92	
	RAZEM	28 906 834,27	28 920 498,75	

Plan Budżetu Gminy Inowłódz po zmianach w 2020 r po stronie wydatków wynosił 30 243 256,77 zł natomiast wykonanie wydatków wyniosło 29 231 531,46 zł, co stanowi 96,65%. Plan wydatków bieżących budżetu Gminy Inowłódz za 2020 r wynosi 19 819 820,77 zł, natomiast wydatków majątkowych 10 423 436,00 zł. Wykonanie wydatków za 2020 r wynosiło odpowiednio wydatki bieżące 18 897 535,29 zł i 10 333 996,17 zł wydatki majątkowe. Wydatki bieżące zostały zrealizowane w 95,34%, natomiast wydatki majątkowe w 99,14 %.

W budżecie zaplanowano wydatki jednostek budżetowych w kwocie 12 136 377,31 zł wydatkowano środki w kwocie 11 415 449,67 zł, tj. 94,05% z tego: zaplanowane środki na wynagrodzenia i pochodne wyniosły 6 940 118,56 zł, natomiast na wydatki związane z realizacją zadań statutowych jednostek budżetowych 5 196 258,75 zł, na dotacje na zadania bieżące zaplanowano w kwocie 1 923 958,21 zł, na świadczenia na rzecz osób fizycznych zaplanowano kwotę 5 369 505,25 zł, na wydatki na programy finansowane z udziałem środków, o których mowa w art. 5 ust. 1 pkt 2 i 3 kwotę 89 980,00 zł oraz na obsługę długu 300 000,00 zł.

Wykonanie wydatków wyniosło odpowiednio na wynagrodzenia i pochodne 6 711 399,74 zł, na wydatki związane z realizacją ich statutowych zadań 4 704 049,93 zł. W 2020 roku udzielone dotacje na zadania bieżące wyniosły 1 837 837,71 zł, a udzielone świadczenia dla osób fizycznych wyniosły 5 309 475,84 zł, na wydatki na programy finansowane z udziałem środków, o których mowa w art. 5 ust. 1 pkt 2 i 3 kwotę 89 980,00 zł. Na obsługę długu wydatkowano kwotę 244 756,07 zł.

Raport o stanie Gminy Inowłódz za rok 2020

Wykonanie planu wydatków majątkowych Gminy Inowłódz za 2020 roku

Lp.	Rozdział	Nazwa zadania inwestycyjnego	Plan wydatków	Wykonanie
1	40002	Rozbudowa sieci wodociągowej na terenie Gminy Inowłódz oraz rozbudowa kanalizacji sanitarnej w miejscowości Zakościele	517 000,00	502 264,35
2	40095	Budowa instalacji fotowoltaicznych obsługujących obiekty użyteczności publicznej w Gminie Inowłódz	25 000,00	24 568,00
3	40095	Instalacje odnawialnych źródeł energii dla mieszkańców Gminy Inowłódz	118 000,00	117 669,52
4	60016	Przebudowa drogi gminnej ul. Legnicka w Inowłodzu	5 000,00	5 000,00
5	60016	Przebudowa drogi gminnej w m. Spała, dz. Nr ewid.: 42/48, 42/261, 34/18, 38	189 000,00	188 201,11
6	60016	Przebudowa drogi gminnej w Konewce	2 003 000,00	2 002 599,36
7	60016	Przebudowa drogi gminnej w m. Spała, dz. Nr ewid. 76, 83/1, 86 ,89, 121	631 000,00	630 462,33
8	60016	Modernizacja drogi dojazdowej do gruntów rolnych nr 116209E w miejscowości Żądłowice etap II	403 000,00	402 479,07
9	60095	Kompleksowy remont zabytkowego mostu w Spale	74 000,00	73 800,00
10	70005	Budowa parkingu przy cmentarzu parafialnym w Brzustowie	30 000,00	30 000,00
11	70005	Kompleksowa termomodernizacja, w tym instalacja paneli fotowoltaicznych i pomp ciepła wraz z niezbędną infrastrukturą techniczną budynku Ośrodka Zdrowia w Inowłodzu	887,00	676,50
12	70005	Zagospodarowanie otoczenia zbiornika na rzece Gać	160 000,00	158 017,00
13	75412	Dotacja na zakup samochodu strażackiego	142 549,00	142 549,00

Raport o stanie Gminy Inowłódz za rok 2020

14	90001	Rozbudowa sieci kanalizacji sanitarnej na terenie Gminy Inowłódz	56 500,00	40 590,00
15	90015	Kompleksowa modernizacja i rozbudowa komunalnego oświetlenia publicznego w Gminie Inowłódz	2 776 000,00	2 775 450,21
16	90095	Budowa punktu selektywnej zbiórki odpadów komunalnych w Gminie Inowłódz	7 500,00	0,00
17	90095	Rewitalizacja parku zabytkowego w Spale	1 348 000,00	1 347 514,20
18	92109	Modernizacja świetlicy wiejskiej i remizy OSP w Liciążnej	45 000,00	23 370,00
19	92109	Budowa świetlicy wiejskiej "Sołtysówki" w miejscowości Spała	153 000,00	152 520,84
20	92695	Podnoszenie jakości zasobów turystycznych Doliny Rzeki Pilicy poprzez rozwój infrastruktury rekreacyjno - wypoczynkowej w powiecie tomaszowskim	1 719 000,00	1 706 424,68
21	92695	Zagospodarowanie terenu na błoniach nadpilicznych w Inowłodzu	20 000,00	9 840,00
			10 423 436,00	10 333 996,17

Wykonanie wydatków na przedsięwzięcia realizowane w ramach Funduszu sołectkiego w 2020 r

Lp	Dział	Rozdział	Sołectwo	Opis przedmiotu	Plan	Wykonanie
1	900	90095	Spała	Zakup koszy i ławek	28 393,00	28 010,79
2	900	90095	Konewka	Uporządkowanie i doposażenie placu przy altance	4 300,00	4 290,56
	921	92109	Konewka	Remont i doposażenie świetlicy wiejskiej	16 972,00	16 966,00
3	600	60016	Królowa Wola	Utwardzenie drogi północnej w Królowej Woli nr dz. 771	15 000,00	14 883,00
	921	92109	Królowa Wola	Modernizacja Domu Ludowego	25 706,00	25 645,50
4	600	60016	Brzustów	Remont grogi gminnej w Brzustowie nr dz. 465	45 944,00	45 879,00

Raport o stanie Gminy Inowłódz za rok 2020

5	900	90095	Poświętne	Podział i wycena gruntu w celu poszerzenia drogi gminnej nr ew. dz. 45 obręb 6	13 691,00	13 678,92
6	900	90095	Liciażna	Zakup urządzeń służących do pielęgnacji zieleni wokół świetlicy	3 991,00	3 990,00
	921	92109	Liciażna	Doposażenie budynku świetlicy w niezbędne sprzęty	16 500,00	16 488,15
7	600	60016	Żądłowice	Naprawa dróg gminnych w Żądłowicach ozn. Nr ewidencyjnym 237,191, 206	16 402,00	16 359,00
8	600	60016	Dąbrowa	Wykonanie parkingu przy cmentarzu parafialnym w Brzustowie (dz. Nr ewid. 422)	12 450,00	12 450,00
9	921	92109	Zakościele	Zakup wyposażenia oraz remont świetlicy wiejskiej i zagospodarowanie terenu przy świetlicy	18 147,00	18 135,77
10	900	90095	Inowłódz	Budowa zaplecza gospodarczego przy budynku Sołtysówki	33 944,00	30 750,00
	900	90095	Inowłódz	Zagospodarowanie działki nr 1011 o pow. 0,3955 ha tzw. "Księża tama"	10 000,00	10 000,00
	750	75075	Inowłódz	Zorganizowanie festynu rodzinnego dla mieszkańców sołectwa	2 000,00	1 936,55
					263 440,00	259 463,24

Stan zadłużenia Gminy Inowłódz na 1 stycznia 2020 wynosił 15 209 116,60 zł.

Stan zadłużenia na dzień 31 grudnia 2020 wynosi 14 907 226,81 zł.

Zobowiązania dotyczą kredytów w wysokości 13 554 810,00 zł i pożyczek z Wojewódzkiego Funduszu Ochrony Środowiska i Gospodarki Wodnej w Łodzi w wysokości 1 352 416,81 zł.

VII. KLUCZOWE INWESTYCJE

1. Rozbudowa sieci wodociągowej na terenie Gminy Inowłódz oraz rozbudowa kanalizacji sanitarnej w miejscowości Zakościele

Zadanie dofinansowane z środków zewnętrznych (wodociągi w Zakościele oraz Królowej Woli poza obszarem aglomeracji, kanalizacja w Zakościele). Podpisano umowę na realizację zadania z Samorządem Województwa Łódzkiego w ramach Programu Rozwoju Obszarów Wiejskich

Wydatkowano: **486 397,35 zł**

W ramach zadania wykonano:

- sieć wodociągową dł. 746,8 mb w Zakościele



- sieć wodociągową dł. 1310,5 mb w Królowej Woli



- sieć wodociągową dł. 234 mb w Inowłodzu ul. Brzustowska



- sieć wodociągową dł. 167 mb w Spale ul. Gabrysiewicza



- sieć kanalizacji sanitarnej dł. 95 mb w Zakościelu



2. Budowa instalacji fotowoltaicznych obsługujących obiekty użyteczności publicznej w Gminie Inowłódz

W ramach zadania wykonano dokumentację projektową dla budowy mikroinstalacji fotowoltaicznych dla: hydrofornia w Królowej Woli, hydrofornia w Teofilowie, hydrofornia w Brzustowie, remiza OSP w Królowej Woli, remiza OSP w Brzustowie, Dom Ludowy w Królowej Woli, sołtysówka w Inowłodzu, Urząd Gminy Inowłódz

Wydatkowano: **24 568,00 zł.**

3. Przebudowa drogi gminnej ul. Legnicka w Inowłodzu

W ramach zadania wykonano dokumentację projektową częściowego remontu nawierzchni asfaltowej, wykonania fragmentu nowej nawierzchni asfaltowej, budowy fragmentu chodnika

Wydatkowano: **5 000,00 zł.**

4. Przebudowa drogi gminnej w m. Spała, dz. nr ewid.: 42/48, 42/261, 34/18, 38

Zadanie dofinansowane z środków zewnętrznych. Podpisano umowę z Wojewodą Łódzkim w ramach Funduszu Dróg Samorządowych

W ramach zadania wybudowano 470 mb jezdni asfaltowej

Wydatkowano: **188 201,11 zł.**



5. Kompleksowy remont zabytkowego mostu w Spale

Zadanie dofinansowane z środków zewnętrznych. Podpisano umowę z Województwem Łódzkim w ramach konkursu na prace konserwatorskie, restauratorskie lub roboty budowlane przy zabytku wpisanym do rejestru zabytków województwa łódzkiego

W ramach zadania wykonano dokumentację projektową

Wydatkowano: **73 800,00 zł.**

6. Budowa parkingu przy cmentarzu parafialnym w Brzustowie

W ramach zadania wykonano 665 m² utwardzenia z kruszywa łamanego pod parking

Wydatkowano: **30 000,00 zł.**

7. Modernizacja świetlicy wiejskiej i remizy OSP w Liciążnej

W ramach zadania wykonano dokumentację projektową kompleksowej termomodernizacji świetlicy wiejskiej w ramach której planuje się przede wszystkim docieplenie przegród zewnętrznych, montaż pomp ciepła z zasilającymi je panelami fotowoltaicznymi

Wydatkowano: **23 370,00 zł.**



8. Instalacje odnawialnych źródeł energii dla mieszkańców Gminy Inowłódz

Zadanie dofinansowane z środków zewnętrznych. Podpisano umowę z Samorządem Województwa Łódzkiego w ramach Regionalnego Programu Operacyjnego.

W ramach zadania zamontowano kotły na pellet w 3 lokalizacjach oraz instalacje kolektorów słonecznych w 5 lokalizacjach – zadanie stanowiło dokończenie inwestycji rozpoczętej w roku 2019.

Wydatkowano: **117 669,52 zł.**



9. Przebudowa drogi gminnej w Konewce

Zadanie dofinansowane z środków zewnętrznych. Podpisano umowę z Wojewodą Łódzkim w ramach Funduszu Dróg Samorządowych.

W ramach zadania przebudowano 1325 mb jezdni asfaltowej wraz z ciągiem pieszo-rowerowym.

Wydatkowano: **2 002 599,36 zł.**



10. Przebudowa drogi gminnej w m. Spała, dz. Nr ewid. 76, 83/1, 86 ,89, 121

Zadanie dofinansowane z środków zewnętrznych. Podpisano umowę z Wojewodą Łódzkim w ramach Funduszu Dróg Samorządowych.

W ramach zadania wybudowano ponad 900 mb jezdni z kostki betonowej.

Wydatkowano: **630 462,33 zł**



11. Modernizacja drogi dojazdowej do gruntów rolnych nr 116209E w miejscowości Żądłowice etap II

Zadanie dofinansowane z środków zewnętrznych. Podpisano umowę z Województwem Łódzkim w ramach środków pochodzących z tytułu wyłączenia z produkcji gruntów rolnych.

W ramach zadania wybudowano 1485 mb jezdni asfaltowej.

Wydatkowano: **402 479,07 zł.**



12. Zagospodarowanie otoczenia zbiornika na rzece Gać

W ramach zadania wykonano remont kładki na wyspę w parku wodnym oraz utwardzenia w postaci ścieżek w obrębie kładki i wyspy, dokonano nasadzeń roślin.

Wydatkowano: **158 017,00 zł.**



13. Rozbudowa sieci kanalizacji sanitarnej na terenie Gminy Inowłódz

W ramach zadania wykonano studium wykonalności celem złożenia wniosku o dofinansowanie, zrealizowano 50% wartości umowy na wykonanie programu funkcjonalno-użytkowego.

Wydatkowano: **56 457,00 zł.**

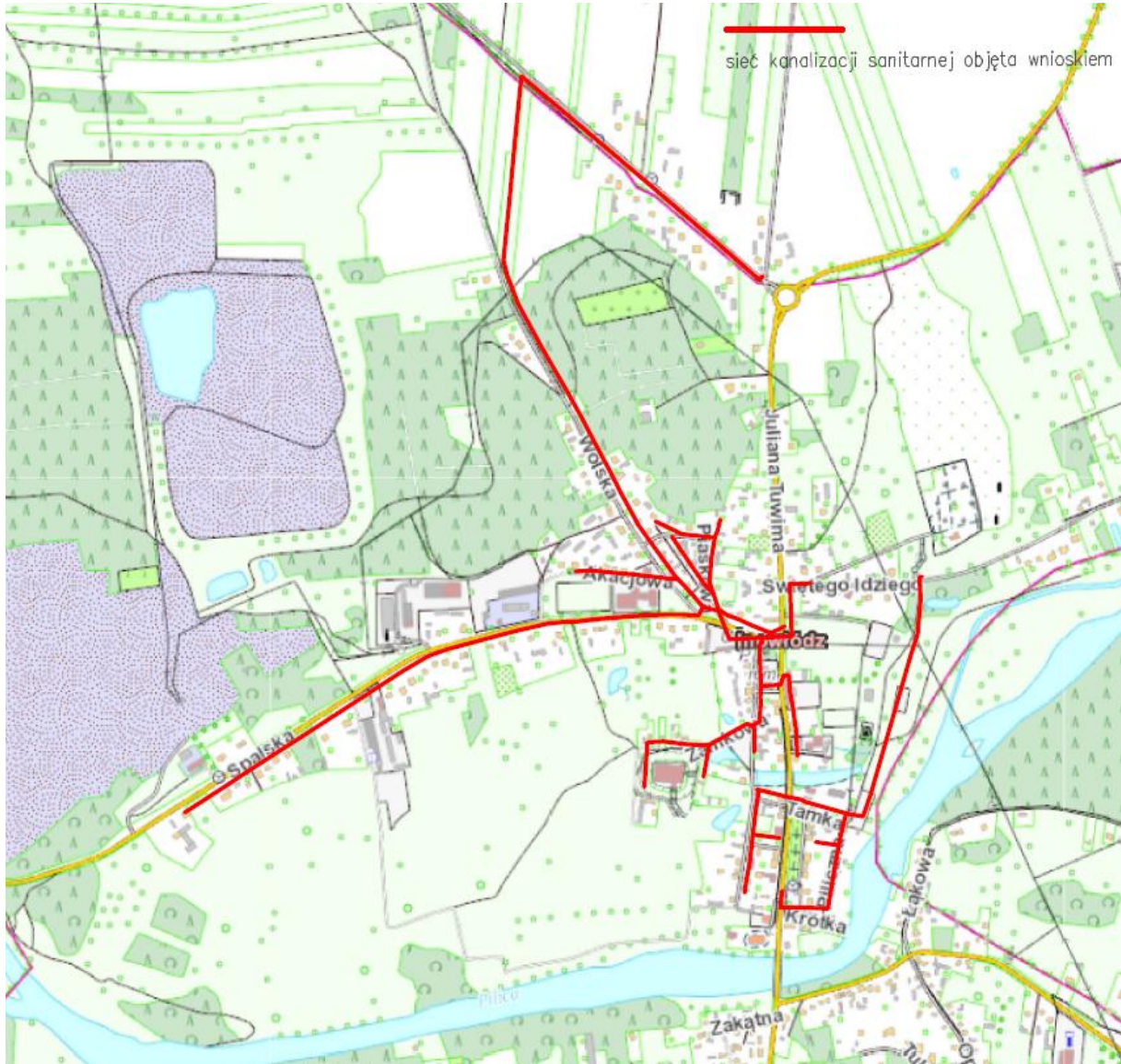

14. Kompleksowa modernizacja i rozbudowa komunalnego oświetlenia publicznego w Gminie Inowłódz

Zadanie dofinansowane z środków zewnętrznych. Podpisano umowę z Samorządem Województwa Łódzkiego w ramach Regionalnego Programu Operacyjnego.

W ramach zadania wykonano 75% zakresu rzeczowego zadania. Wymieniono wszystkie nieefektywne oprawy w ramach modernizacji oświetlenia ulicznego. Zrealizowano część inwestycji polegającej na rozbudowie sieci oświetleniowej.

Wydatkowano: **2 775 450,21 zł.**



15. Rewitalizacja parku zabytkowego w Spale

Zadanie dofinansowane z środków zewnętrznych. Podpisano umowę z Funduszem Ochrony Środowiska i Gospodarki Wodnej w Łodzi.

W ramach zadania wykonano 50% zakresu rzeczowego zadania kończąc tym samym całe zadanie. Wykonano utwardzenia, zamontowano obiekty małej architektury, wykonano prace ogrodnicze, przeprowadzono gospodarkę drzewostanem, wybudowano oświetlenie oraz monitoring.

Wydatkowano: **1 347 514,20 zł.**



16. Budowa świetlicy wiejskiej "Soltysówki" w miejscowości Spała

Zadanie dofinansowane z środków zewnętrznych. Podpisano umowę z Samorządem Województwa Łódzkiego w ramach Programu Rozwoju Obszarów Wiejskich

W ramach zadania zamontowano ławostół z panelami fotowoltaicznymi, zakupiono wyposażenie elektroniczne oraz meble

Wydatkowano: **152 520,84 zł.**



17. Podnoszenie jakości zasobów turystycznych Doliny Rzeki Pilicy poprzez rozwój infrastruktury rekreacyjno - wypoczynkowej w powiecie tomaszowskim

Zadanie dofinansowane z środków zewnętrznych. Podpisano umowę z Samorządem Województwa Łódzkiego w ramach Regionalnego Programu Operacyjnego.

W ramach zadania wykonano 75% zakresu rzeczowego zadania. Zadanie dotyczy budowy elementów infrastruktury turystyczno-rekreacyjno-wypoczynkowej jako uzupełnienia przystano kajakowych w Spale i Inowłodzu.

Wydatkowano: **1 706 424,68 zł.**



18. Zagospodarowanie terenu na błoniach nadpilicznych w Inowłodzu

W ramach zadania wykonano studium wykonalności celem złożenia wniosku o dofinansowanie

Wydatkowano: **9 840,00 zł.**

Inwestycje planowane w budżecie na 2021 rok oraz WPF

1. Rozbudowa sieci wodociągowej na terenie Gminy Inowłódz

Planuje się wykonanie projektów budowlanych:

- Budowa sieci wodociągowej w Królowej Woli (rejon Siedzianna, Przedatki, Klin)
- Budowa sieci wodociągowej w Konewce

2. Budowa sieci wodociągowej w miejscowości Żądłowice oraz budowa biologicznej oczyszczalni ścieków przy PSP w m. Brzustów

Zadanie dofinansowane z środków zewnętrznych. Podpisano umowę w ramach Programu Rozwoju Obszarów Wiejskich na lata 2014-2020

3. Instalacje odnawialnych źródeł energii dla mieszkańców Gminy Inowłódz

Planuje się złożenie wniosku o dofinansowanie dla budowy 112 kpl. mikroinstalacji.

4. Kompleksowa termomodernizacja, w tym instalacja paneli fotowoltaicznych, pomp ciepła wraz z niezbędną infrastrukturą techniczną budynku PSP Brzustów

Zadanie dofinansowane z środków zewnętrznych. Podpisano umowę w ramach Regionalnego Programu Operacyjnego na lata 2014-2020

5. Budowa sieci kanalizacji sanitarnej na terenie prawobrzeżnej Spały

Planuje się wykonanie projektu budowlanego.

6. Rozbudowa sieci kanalizacji sanitarnej na terenie Gminy Inowłódz

Zadanie dofinansowane z środków zewnętrznych. Podpisano umowę w ramach Regionalnego Programu Operacyjnego na lata 2014-2020.

7. Przebudowa drogi gminnej nr 116184E w miejscowości Zakościele – etap II

Złożono wniosek o dofinansowanie z środków zewnętrznych pochodzących z tytułu wyłączenia z produkcji gruntów rolnych.

8. Przebudowa dróg gminnych na terenie prawobrzeżnej Spały

Podpisano umowę na wykonanie projektu budowlanego.

9. Modernizacja remizy OSP w Liciążnej

Podpisano umowę na wykonanie projektu budowlanego.

10. Kompleksowa termomodernizacja oraz modernizacja budynku remizy OSP Inowłódz

Podpisano umowę na wykonanie projektu budowlanego.

11. Przebudowa boiska przyszkolnego oraz zaplecza szatniowo-sanitarnego przy PSP w Inowłodzu.

Podpisano umowę na wykonanie projektu budowlanego na przebudowę boiska. Złożono wniosek o dofinansowania zadania.

12. Budowa punktu selektywnej zbiórki odpadów komunalnych w Gminie Inowłódz

Podpisano umowę na wykonanie programu funkcjonalno-użytkowego. Planuje się złożenie wniosku o dofinansowanie

13. Zagospodarowanie terenu wokół Ośrodka Zdrowia w Inowłodzu

Podpisano umowę na wykonanie projektu budowlanego. Planuje się złożenie wniosku o dofinansowanie

14. Przebudowa dróg gminnych nr 116161E i 116171E

Podpisano umowę na wykonanie projektu budowlanego.

15. Kompleksowa termomodernizacja, w tym instalacja paneli fotowoltaicznych, pomp ciepła wraz z niezbędną infrastrukturą techniczną budynku Ośrodka Zdrowia w Inowłodzu

Zadanie dofinansowane z środków zewnętrznych. Podpisano umowę w ramach Regionalnego Programu Operacyjnego na lata 2014-2020.

16. Zagospodarowanie otoczenia zbiornika na rzece Gaci – budowa targowiska

Zadanie dofinansowane z środków zewnętrznych. Podpisano umowę w ramach Programu Rozwoju Obszarów Wiejskich na lata 2014-2020

17. Kompleksowa modernizacja i rozbudowa komunalnego oświetlenia publicznego w Gminie Inowłódz

Planuje się dokończenie inwestycji.

18. Podnoszenie jakości zasobów turystycznych Doliny Rzeki Pilicy poprzez rozwój infrastruktury rekreacyjno - wypoczynkowej w powiecie tomaszowskim

Planuje się dokończenie inwestycji.

VIII. GRUNTY GMINNE I MIENIE KOMUNALNE

Na dzień 31.12.2020 r. w skład gminnego zasobu nieruchomości, który podlegał gospodarowaniu wchodziły grunty:

OFU	Rodzaj użytku	Powierzchnia (ha)
B	Tereny mieszkaniowe	3,0622
Bi	Inne tereny zabudowane	3,9617
Bp	Zurbanizowane tereny niezabudowane	6,6232
Br	Grunty rolne zabudowane	2,6258
Bz	Tereny rekreacyjno-wypoczynkowe	2,4010
dr	Drogi	107,8546
K	Użytki kopalne	0,0378
Ls	Lasy	30,1202
Lz	Grunty zadrzewione i zakrzewione	4,3784
Ł	Łąki trwałe	11,7798
Tk	Tereny kolejowe	0,7581
N	Nieużytki	4,5516
Ps	Pastwiska trwałe	10,8178
R	Grunty orne	21,5873
S	Sady	0,5302
W	Grunty pod rowami	0,0499
Wp	Grunty pod wodami powierzchniowymi płynącymi	3,4460
Wsr	Grunty pod wodami powierzchniowymi stojącymi	0,0549

Na dzień 31.12.2020 r. w zasobie nieruchomości na terenie Gminy Inowłódz znajdowało się łącznie 214,6405 ha gruntów.

W tym areale znajdują się:

1. Grunty oddane w użytkowanie wieczyste, o pow. 0,0438 ha (pod stacje paliw w Spale).
2. Grunty, na których ustanowiono na rzecz Gminy Inowłódz –użytkowanie wieczyste dz. nr 99/3 w obrębie Zakościelu o pow.0,0110 ha, (na poszerzenie drogi gminnej) oraz działki w obrębie Inowłódz ozn. nr 317/3, 319/3, 320/3, 321/3, 322/3, 325/5, 362/1, 365/5, 366/5, 367/5, 368/3, 369/3, 370/3, 389/1, 390/1, 391/1, 392/6, 4000/3, o łącznej powierzchni 0,4193 ha. (grunty przejęte pod ścieżkę od firmy CRUSIL Spółka z o. o.)
3. Grunty zabudowane budynkiem Szkoły Podstawowej w Królowej Woli o pow. zabudowy 1,73 ha usytuowanej na działce nr 236 - ustanowienie hipoteki do kwoty łącznej 2 397 865,00 zł na rzecz Wojewódzkiego Funduszu Ochrony Środowiska w Łodzi z tytułu pożyczki na budowę Oczyszczalni ścieków w Zakościelu.
4. Nieruchomości gruntowe w posiadaniu samoistnym – 12,3150 ha stan na dzień 31.12.2020 roku.
5. Pozostałe mienie komunalne w tym, lokale, budynki użytkowe i obiekty:
 - budynki A, B, C Urzędu Gminy Inowłódz zlokalizowane przy ulicy Spalska 2,
 - 3 lokale użytkowe w budynku przy ulicy Tuwima 4 w Inowłodzu (przychodnia, apteka, gabinet stomatologiczny),
 - 1 lokal użytkowy w budynku przy ulicy Kazimierza Wielkiego 7 (najem),
 - budynek Szkoły Podstawowej w Inowłodzu przy ulicy Spalskiej 5,
 - budynek „Sołtysówka” w Inowłodzu ul. Spalska 2,
 - budynek świetlicy w Zakościelu nr 59,
 - budynek świetlicy w Spale („Sołtysówka”) na dz. nr 6/8,
 - budynek Szkoły Podstawowej oraz budynek gospodarczy w Brzustowie nr 1,
 - budynek świetlicy wiejskiej w Liciążnej nr 57,
 - budynek OSP w Liciążnej nr 57,
 - budynek Szkoły Podstawowej oraz budynek gospodarczy w Królowej Woli Nr 77,
 - budynek oczyszczalni ścieków w Zakościelu nr 106 A,
 - budynek pompowni w Zakościelu na dz. nr 166,
 - budynek Domu Ludowego w Królowej Woli 89,
 - budynek Oczyszczalni ścieków i budynek socjalny w Spale ul. Hubala 4,
 - budynek wypożyczalni OSIR w Inowłodzu ul. Tamka 4 (najem),
 - budynek hydroforni Teofilów nr 27,
 - budynek hydroforni Brzustów nr 123 B,
 - budynek hydroforni Konewka na dz.189,
 - budynek hydroforni Królowa Wola na dz. 78,
 - komórki przy „Sześcioraku w Spale” ul. Wojciechowskiego 8 (najem)
 - budynek Turbina w Spale przy ulicy Piłsudskiego nr 1 (najem),
 - 2 lokale użytkowe w budynku „Stara Kuchnia” w Spale ul. Mościckiego 15
 - przystanek autobusowy Inowłódz Plac Kazimierza Wielkiego,

Raport o stanie Gminy Inowłódz za rok 2020

- przystanki: Fryszerka, Królowa Wola, Spała, Poświętne,
- wiaty przystankowe: Dąbrowa, Poświętne, Żądłowice, Teofilów, Spała, Konewka.

Zasoby i gospodarka mieszkaniowa – stan na 31.12.2020 rok

Gminny zasób mieszkaniowy składa się z 10 budynków:

Lp.	Adres budynku	Liczba lokali	Lokale komunalne	Lokale socjalne	Lokale wykupione
A	Budynki stanowiące własność Gminy	29	22	2	6
Liczba budynków		11			
1.	Spała ul. Piłsudskiego 4	1	1	0	0
2.	Spała ul. Mościckiego 15	5	2	1	2
3.	Spała ul. Hubala 10	4	1	0	3
4.	Konewka 6 B	3	2	0	1
5.	Konewka 7	3	3	0	0
6.	Królowa Wola 76	2	2	0	0
7.	Królowa Wola 78	2	2	0	0
8.	Inowłódz ul. Spalska 5	2	2	0	0
9.	Inowłódz ul. Tuwima 4	6	6	0	0
10.	Liciążna 57	1	1	0	0
B	<u>Budynki, w których działają wspólnoty mieszkaniowe:</u>	23	2	0	21
Liczba budynków		2			
12.	Spała ul. Piłsudskiego 6	8	1	0	7
13.	Konewka nr 1	15	1	0	14

IX. DROGI, KOMUNIKACJA, WODOCIĄGI I KANALIZACJA

Zasoby w tym zakresie przedstawiają się następująco:

Długość ścieżek rowerowych w Gminie Inowłódz wynosi 8,5 km.

Łączna długość dróg publicznych w Gminie Inowłódz wynosi 202 km w tym:

1. drogi krajowe o długości 10 km,
2. drogi wojewódzkie o długości 9 km,
3. drogi powiatowe o łącznej długości 31 km
4. drogi gminne o łącznej długości 152 km w tym:
 - o nawierzchni bitumicznej 39 km,
 - o nawierzchni z kostki 2 km,
 - o nawierzchni ulepszonej kruszywem lub żużlem 54 km,
 - o nawierzchni naturalnej (z gruntu rodzimego) 57 km.

Funkcje komunikacyjne dla mieszkańców Gminy Inowłódz w 2020 roku realizowały następujące firmy transportu publicznego wykonując regularne przewozy osób:

1. Przedsiębiorstwo Komunikacji Samochodowej w Tomaszowie Mazowieckim Spółka z o. o., ul. Dworcowa 6, 97-200 Tomaszów Mazowiecki;
2. Przedsiębiorstwo Komunikacji Samochodowej w Łodzi Sp. z o.o., ul. Smutna 28, 91-729 Łódź;
3. Lubelskie Linie Autobusowe Sp. zo.o., ul. Hutnicza 1, 20-218 Lublin;
4. „MARCIN-BUS Wojciech Turek, Brzostowiec 20, 05-640 Mogielnica;
5. Usługi Transportowe Jan Grzejszczyk, ul. Górna 10, 97-220 Rzeczyca;
6. Tom-Bus Tomasz Rosiak, ul. Majowa 71, 97-200 Tomaszów Maz.;
7. Miejski Zakład Komunikacyjny w Tomaszowie Maz. Sp. z o. o., ul. Warszawska 109/111, 97-200 Tomaszów Maz.

Gmina Inowłódz posiada sieć wodociągową o długości 80,3 km, do której jest podłączonych 1876 budynków. Na tą sieć składają się 3 ujęcia wody pitnej wód podziemnych bez uzdatniania w Teofilowie, Brzustowie, Królowej Woli, którym towarzyszą 2 przepompownie dotyczące ujęcia w Teofilowie, usytuowane w Liciężnej i Żądłowicach.

Nowe odcinki sieci wodociągowej to:

1. Królowa Wola (poza aglomeracją) – 1310,5 m.b.,
2. Królowa Wola (aglomeracja)- 115 m.b.
3. Zakościele – 740 m.b.
4. Spała ul Gabrysiewicza – 167 m.b.
5. Inowłódz ul. Brzustowska – 234 m.b.

Sieć kanalizacyjna z oczyszczalnią ścieków znajduje się:

- w Spale o długości 4,7 km, do której jest podłączonych 116 nieruchomości,

- w Zakościele o długości 7,3 km, do której podłączonych jest 156 nieruchomości (w 2020 r. został dobudowany nowy odcinek o długości 95 m).

Oczyszczalnia w Zakościele przyjmuje także ścieki dowożone taborem asenizacyjnym.

W zakresie gospodarki odpadami komunalnymi w 2020 r. była zawarta umowa z prywatną firmą zewnętrzną HAK z Piotrkowa Tryb.

Na dzień 31.12.2020 r. liczba nieruchomości zgłoszonych do gminnego systemu odbioru odpadów komunalnych na terenie Gminy Inowłódz wynosiła 1535 posesji, w tym 1239 posesji stanowią nieruchomości, na której zamieszkują stali mieszkańcy, a 296 nieruchomości na których znajduje się domek letniskowy lub inna nieruchomość wykorzystywana na cele rekreacyjno-wypoczynkowe.

X. REALIZACJA STRATEGII I PLANÓW

1. Strategia Rozwoju Gminy Inowłódz

Przedstawione w niniejszym raporcie wykonane oraz planowane zadania inwestycyjne, wykonanie budżetu Gminy w 2020 roku, jak również realizacja innych zadań własnych, mających na celu zaspokojenie zbiorowych potrzeb ludności, wpisują się w strategię rozwoju Gminy Inowłódz na lata 2015 - 2020.

Rozwój infrastruktury drogowej, budowa i modernizacja ciągów pieszo – rowerowych powoduje, że osoby odwiedzające Gminę coraz lepiej mogą poruszać się pomiędzy dostępnymi atrakcjami turystycznymi. Obserwujemy wzrost poziomu zaawansowania procesów planowania przestrzennego, mający wpływ na rozwój działalności gospodarczej. Budowa gminnej oczyszczalni ścieków oraz rozpoczęty proces skanalizowania Gminy, planowana przebudowa oraz modernizacja oświetlenia ulicznego, rozwój infrastruktury drogowej czy sukcesywna rozbudowa sieci energii fotowoltaicznej, podnoszą poziom życia mieszkańców. Sukcesywna rewitalizacja Spały, budowa stanic wodnych w Inowłodzu i Spale, czy sukcesywna modernizacja bazy rekreacyjno sportowej, są wypełnieniem domen strategicznego rozwoju Gminy.

Ponadto samorząd Gminy przywiązuje szczególną wagę do: rozwoju turystyki i gospodarki z poszanowaniem walorów naturalnych, wspierania działań proekologicznych – „sprzątanie Pilicy”, „Pociąg do przyrody”, cyklicznych konsultacji społecznych - spotkania z mieszkańcami(zebrania sołeckie), wspierania i integracji środowisk twórczych oraz organizacji pozarządowych, wspierania inicjatyw oddolnych, dbałości o opinię mieszkańców i osób odwiedzających naszą Gminę, wsłuchiwanie się w głos młodzieży poprzez współpracę z Młodzieżową Radę Gminy.

Wszystkie te działania Wójta Gminy w 2020 roku przy wsparciu i akceptacji Rady Gminy powodują, że Gmina Inowłódz jest miejscem coraz bardziej atrakcyjnym turystycznie, do którego chętnie przyjeżdżają turyści. Następuje sukcesywna poprawa życia mieszkańców poprzez rozwój usług komunalnych. W Gminie występuje dobry klimat dla prowadzenia i rozwoju działalności gospodarczej oraz innej aktywności społecznej.

2. Ład przestrzenny

Studium – przyjęte uchwałą nr XLVII/294/2018 Rady Gminy Inowłódz z dnia 28 czerwca 2018 r., w sprawie zmiany studium uwarunkowań i kierunków zagospodarowania przestrzennego Gminy Inowłódz.

Istniejące uwarunkowania, zarówno wewnętrzne jak i zewnętrzne, determinują rozwój i zagospodarowanie przestrzenne Gminy Inowłódz. Uwarunkowania zawarte w pierwszej części dokumentu pozwalają określić najbardziej pożądany i realny kierunek przemian przestrzennych, gospodarczych i społecznych, jak również zachodzących między nimi interakcji. Wynikiem tego są przedstawione w dalszej części kierunki rozwoju Gminy. Wymienione uwarunkowania poddano ocenie, dzieląc je na sprzyjające i zagrażające rozwojowi przestrzennemu Gminy, odgrywające wiodącą rolę w kształtowaniu jej polityki przestrzennej.

Obowiązujące Miejscowe plany przestrzennego zagospodarowania Gminy Inowłódz:

- 1) Uchwała nr XXIV/161/97 Rady Gminy Inowłódz z dnia 13 marca 1997 r. w sprawie zmian w miejscowym planie zagospodarowania przestrzennego Gminy Inowłódz
- 2) Uchwała nr XXXII/260/2001 Rady Gminy Inowłódz z dnia 28 grudnia 2001 r. w sprawie zmiany fragmentu miejscowego planu zagospodarowania przestrzennego Gminy Inowłódz na terenie sołectw: Inowłódz, Spała, Liciążna i Zakościele.
- 3) Uchwała nr XXXII/261/2001 Rady Gminy Inowłódz z dnia 28 grudnia 2001 r. w sprawie zmiany fragmentu miejscowego planu zagospodarowania przestrzennego Gminy Inowłódz na terenie sołectw: Inowłódz, Spała, Brzustów, Konewka, Królowa Wola, Liciążna, Poświętne, Teofilów, Zakościele i Żądłowice.
- 4) Uchwała nr XXXII/262/01 Rady Gminy Inowłódz z dnia 28 grudnia 2001 r. w sprawie zmiany fragmentu miejscowego planu zagospodarowania przestrzennego Gminy Inowłódz na obszarze sołectwa Zakościele.
- 5) Uchwała nr VII/55/2003 Rady Gminy Inowłódz z dnia 26 czerwca 2003 r. w sprawie zmiany fragmentu miejscowego planu zagospodarowania przestrzennego Gminy Inowłódz na obszarze miejscowości Inowłódz.
- 6) Uchwała nr VII/56/2003 Rady Gminy Inowłódz z dnia 26 czerwca 2003 r. w sprawie zmiany fragmentu miejscowego planu zagospodarowania przestrzennego Gminy Inowłódz na obszarze miejscowości Spała.
- 7) Uchwała nr IX/74/2003 Rady Gminy Inowłódz z dnia 14 października 2003 r. w sprawie zmiany fragmentu miejscowego planu zagospodarowania przestrzennego Gminy Inowłódz na obszarze miejscowości Spała.
- 8) Uchwała nr XLIV/233/2010 Rady Gminy Inowłódz z dnia 20 maja 2010 r. w sprawie miejscowego planu zagospodarowania przestrzennego fragmentu wsi Teofilów w Gminie Inowłódz.
- 9) Uchwała nr XLV/261/2014 Rady Gminy Inowłódz z dnia 29 maja 2014 r. w sprawie miejscowego planu zagospodarowania przestrzennego pn.: „Zamiana miejscowego planu zagospodarowania przestrzennego przy ul. Hubala 2 w miejscowości Spała w Gminie Inowłódz”.
- 10) Uchwała nr XLV/262/2014 Rady Gminy Inowłódz z dnia 29 maja 2014 r. w sprawie miejscowego planu zagospodarowania przestrzennego pn.: „Zamiana miejscowego planu zagospodarowania przestrzennego przy ul. Nadpilicznej 2 w miejscowości Spała w Gminie Inowłódz”.
- 11) Uchwała nr XX/109/2016 Rady Gminy Inowłódz z dnia 30 marca 2016 r. w sprawie miejscowego planu zagospodarowania przestrzennego przy ul. Mościckiego/ul. Piłsudskiego w miejscowości Spała w Gminie Inowłódz”.
- 12) Uchwała nr XLII/257/2018 Rady Gminy Inowłódz z dnia 28 lutego 2018 r. w sprawie „Miejscowego planu zagospodarowania przestrzennego przy ul. Wojciechowskiego w miejscowości Spała w Gminie Inowłódz.

- 13) Uchwała Nr XIV/84/19 z dnia 26.09.2019 r. w sprawie „Miejscowego planu zagospodarowania przestrzennego przy ul. Podleśnej/ul. Janusza Kusocińskiego w miejscowości Spała w Gminie Inowłódz”.
- 14) Uchwała Nr XXI/127/20 z dnia 27.02.2020 r. w sprawie „Miejscowego planu zagospodarowania przestrzennego fragmentu miejscowości Inowłódz w gminie Inowłódz – rejon kopalni chalcedonitu”.
- 15) Uchwała Nr XXII/131/20 z dnia 26.03.2020 r. w sprawie „Miejscowego planu zagospodarowania przestrzennego fragmentu miejscowości Zakościele w Gminie Inowłódz – rejon Zakątek”.
- 16) Uchwała Nr XXIII/139/20 z dnia 30.04.2020 r. w sprawie „Miejscowego planu zagospodarowania przestrzennego fragmentu miejscowości Królowa Wola”.

3. Zasoby materialne Gminy

- a) **Uchwałą Nr XLII/261/2018 Rady Gminy Inowłódz dnia 28 lutego 2018 r. został uchwalony „Wieloletni program gospodarowania mieszkaniowym zasobem Gminy Inowłódz na lata 2018 -2022 ‘, program ten wszedł w życie 21 marca 2018 r.**

Program mieszkaniowy obejmuje: prognozę dotyczącą wielkości oraz stanu technicznego zasobów mieszkaniowego Gminy w poszczególnych latach, plan remontów o modernizacji, sprzedaż lokali, zasady polityki czynszowej, zarządzanie lokalami, źródło finansowania gospodarki mieszkaniowej. Program ten ma na celu prawidłowe wypełnianie przez Gminę Inowłódz obowiązków wynikających z ustawy z dnia z dnia 21 czerwca 2001 r. o ochronie praw lokatorów, mieszkaniowym zasobie gminy i o zmianie Kodeksu cywilnego (t. j. Dz. U. z 2020 r. poz. 611 z późn. zm.).

4. Środowisko

- a) **Uchwałą Nr XXXIII/199/2017 Rady Gminy Inowłódz dnia 27 kwietnia 2017 r. została przyjęta do realizacji „Aktualizacja Plan Gospodarki Niskoemisyjnej dla Gminy Inowłódz na lata 2015 -2020”**

Plan Gospodarki Niskoemisyjnej dla Gminy Inowłódz na lata 2015-2020 to dokument polegający na ochronie jakości środowiska nie tylko dla obecnych, ale również dla przyszłych pokoleń. W ramach PGN są realizowane następujące zadania: termomodernizacja budynków, oświetlenie dróg, placów, poprawa stanu technicznego nawierzchni drogowych oraz wymiana starych kotłów i pieców na nowocześniejsze i sprawniejsze. Na w/w zadania osoby prywatne jak gmina mogą ubiegać się o dofinansowanie ze środków zarówno unijnych, jaki krajowych.

- b) **Do 2032 roku obowiązuje przyjęty Uchwałą Nr VI/29/2015 Rady Gminy Inowłódz z dnia 26 lutego 2015 r. „Program usuwania wyrobów zawierających azbest z terenu Gminy Inowłódz wraz ze szczegółową inwentaryzacją”.**

Azbest jest substancją obejmującą minerały włókniste z grupy serpentynów i amfiboli. Minerale zawierające azbest należą do substancji będących zagrożeniem dla ludzi

i z tego powodu podlegają sukcesywnej eliminacji. Wobec powyższego azbest został zakwalifikowany przez ustawę Prawo ochrony środowiska jako odpad niebezpieczny. Opracowany Program krajowy w 2002 roku nałożył obowiązek opracowania gminnych programów usuwania wyrobów zawierających azbest. Inwentaryzacja wykonana na zlecenie Gminy Inowłódz wykazała na terenie Gminy około **226 901,6 m²** płyt azbestowo- cementowych. Pozyskując środki z WFOŚ i GW w Łodzi Gmina usunęła na wniosek osób prywatnych z budynków mieszkalnych oraz gospodarczych następującą ilość płyt azbestowych: w 2015 roku - 103,41 Mg z 52 posesji, w 2016 roku - 106,51 Mg z 56 posesji, w 2017 roku - 78,59 Mg z 44 posesji, w 2019 roku - 73,77 Mg z 39 posesji, w 2020 roku – 113,348 Mg z 46 posesji, tj. ogółem 475,628 Mg. W ramach programu gmina realizuje corocznie akcję usuwania azbestu z dofinansowaniem ze środków Wojewódzkiego Funduszu Ochrony Środowiska i Gospodarki Wodnej w Łodzi.

5. Polityka społeczna

a) Uchwała Nr XVIII/111/19 z dnia 30.12.2019 r. w sprawie zatwierdzenia i realizacji Gminnego Programu Przeciwdziałania Przemocy w Rodzinie oraz Ochrony Ofiar Przemocy w Rodzinie w Gminie Inowłódz na lata 2019-2023.

Celem programu jest:

- zmniejszenie skali zjawiska przemocy w rodzinie,
- zwiększenie skuteczności ochrony ofiar przemocy w rodzinie i zwiększenie dostępności pomocy,
- zwiększenie skuteczności działań interwencyjnych i korekcyjnych wobec osób stosujących przemoc w rodzinie

b) Uchwała Nr IX/61/19 z dnia 30.05.2019 r. w sprawie przyjęcia Programu Wspierania Rodziny w Gminie Inowłódz na lata 2019-2021.

Celem programu jest wsparcie rodzin z terenu Gminy, w szczególności dla rodzin przeżywających trudności w wypełnianiu funkcji opiekuńczo – wychowawczych.

c) Uchwała nr XXX/185/20 Rady Gminy Inowłódz z dnia 26 listopada 2020 r. w sprawie uchwalenia Gminnej Strategii Rozwiązywania Problemów Społecznych Gminy Inowłódz na lata 2020 – 2027.

Strategia rozwiązywania problemów społecznych to dokument przedstawiający koncepcję działań zmierzających do racjonalizacji lokalnej polityki społecznej w aspekcie rozpoznawania zagrożeń społecznych, ich profilaktyki i minimalizowania negatywnych skutków występujących problemów społecznych. Strategia stanowi podstawę do realizacji trwałych wzorów interwencji społecznych w obliczu zagrożeń dla prawidłowego funkcjonowania lokalnej społeczności.

6. Corocznie jest przyjmowany w formie uchwały „Program opieki nad zwierzętami bezdomnymi oraz zapobiegania bezdomności zwierząt na terenie Gminy Inowłódz”.

Program ma na celu ograniczenie zjawiska bezdomności zwierząt domowych na terenie Gminy oraz zapewnienie właściwej opieki bezdomnym zwierzętom domowym i gospodarskim oraz wolno żyjącym kotom, przebywającym w granicach administracyjnych Gminy. Dotyczy on również problematyki adopcji zwierząt domowych. Poniesione środki finansowe w 2020 roku na realizację zadań z budżetu Gminy wyniosły 58 749,60 zł.

7. Gminna Komisja Rozwiązywania Problemów Alkoholowych

a) Cele, zadania, dokonania i efekty profilaktyki

Gminna Komisja Rozwiązywania Problemów Alkoholowych powołana jest do inicjowania działań interwencyjnych i profilaktycznych w zakresie rozwiązywania problemów alkoholowych.

Celem działań profilaktycznych komisji było zapobieganie powstawaniu nowych problemów alkoholowych oraz zwiększenie zdolności do radzenia sobie z istniejącymi problemami alkoholowymi.

Komisja zajmowała się wspieraniem osób uzależnionych i ich rodzin, kształtowaniem zdrowego stylu życia oraz pomocą rodzinom w trudnych sytuacjach życiowych. W 2020 roku prowadziła następujące działania:

- Motywowała i kierowała osoby uzależnione do podejmowania leczenia;
- Wyrażała opinię w sprawach dofinansowania przedsięwzięć w zakresie realizacji Gminnego Programu Profilaktyki i Rozwiązywania Problemów Alkoholowych oraz Przeciwdziałania Narkomanii w Gminie Inowłódz;
- Współdziałała z instytucjami i organizacjami w sprawach profilaktyki i zapobiegania nowym problemom alkoholizmu;
- Opiniowała wnioski o wydanie zezwolenia na sprzedaż napojów alkoholowych i wydawała opinie w formie postanowienia;
- Współpracowała z Urzędem Gminy Inowłódz, Gminnym Ośrodkiem Pomocy Społecznej w Inowłodzu, Komisariatem Policji w Czerniewicach, Prokuraturą Rejonową w Tomaszowie Maz., Sądem Rejonowym III Wydział Rodzinny i Nieletnich w Tomaszowie Maz., Gminnym Zespołem Interdyscyplinarnym w Inowłodzu, Szkołami z terenu Gminy Inowłódz, Gminnym Centrum Kultury w Inowłodzu, Stowarzyszeniami, Organizacjami Pozarządowymi, Powiatowym Centrum Pomocy Rodzinie w Tomaszowie Maz.

Gminna Komisja Rozwiązywania Problemów Alkoholowych w Inowłodzu składa się z osób przeszkolonych w zakresie profilaktyki i rozwiązywania problemów alkoholowych (art. 4¹ ust. 4 ustawy z dnia 26 października 1982 r. o wychowaniu w trzeźwości i przeciwdziałaniu alkoholizmowi), w 2020 r. działała w następującym składzie:

1. Ewa Godlewska Przewodniczący

2. Ewa Korzeniewska członek
3. Dominika Mizerska członek
4. Tomasz Januszek członek
5. Ariel Wiśnik członek

b) W ramach Komisji działały stale zespoły problemowe w składzie:

- **Zespół ds. Opiniowania i Kontroli Rynku:**
 1. Ewa Korzeniewska Przewodniczący Zespołu
 2. Dominika Mizerska
 3. Tomasz Januszek

- **Zespół ds. Motywowania i Interwencji:**
 1. Ewa Korzeniewska Przewodniczący Zespołu
 2. Ewa Godlewska
 3. Ariel Wiśnik

- **Zespół ds. Pomocy Rodzinie i Programowania Zadań:**
 1. Dominika Mizerska Przewodniczący Zespołu
 2. Ewa Godlewska
 3. Tomasz Januszek.

ZESPÓŁ DS. OPINIOWANIA I KONTROLI RYNKU odbył 3 posiedzenia połączone z oględzinami punktów sprzedaży napojów alkoholowych w terenie, wydał 9 postanowień dot. pozytywnej opinii w sprawie zgodności lokalizacji punktów sprzedaży napojów alkoholowych.

Na dzień 31.12.2020 r. na terenie Gminy Inowłódz z zezwolenia na sprzedaż napojów alkoholowych przeznaczonych do spożycia w miejscu sprzedaży (gastronomia) korzystało 18 punktów, z zezwoleń na sprzedaż napojów alkoholowych przeznaczonych do spożycia poza miejscem sprzedaży (sklepy) korzystało 11 punktów.

ZESPÓŁ DS. MOTYWOWANIA I INTERWENCJI odbył 12 posiedzeń, na które zaproszono łącznie 86 osób na rozmowę interwencyjno-motywacyjną, 8 osób skierowano na badanie do biegłych (psycholog, psychiatra) celem uzyskania opinii w przedmiocie uzależnienia od alkoholu, 6 spraw skierowano do Sądu Rejonowego w Tomaszowie Mazowieckim o wszczęcie postępowania w sprawie zastosowania obowiązku poddania się leczeniu odwykowemu.

ZESPÓŁ DS. POMOCY RODZINIE I PROGRAMOWANIA ZADAŃ odbył 7 posiedzeń, na których rozpatrywał i opiniował wnioski w sprawie dofinansowania zadań ujętych w Gminnych Programach Profilaktyki i Rozwiązywania Problemów Alkoholowych oraz Przeciwdziałania Narkomanii na 2020 rok.

Ze środków pochodzących z opłat za korzystanie z zezwoleń na sprzedaż napojów alkoholowych udzielono następującego dofinansowania w 2020 roku: szkołom, stowarzyszeniom, fundacjom i innym grupom społecznym z terenu Gminy Inowłódz na łączną kwotę 22 810,00 zł.

Pomoc osobom uzależnionym z terenu naszej gminy oraz członkom ich rodzin świadczyły:

- **Ośrodek Interwencji Kryzysowej w Tomaszowie Maz.** na podstawie porozumienia ze Starostwem Powiatowym w Tomaszowie Maz.;
- Z usług świadczonych przez OIK mieszkańcy Gminy Inowłódz skorzystali 16 razy (6 u psychologa, 2 u terapeuty uzależnień, 8 u prawnika).
- **Rodzinny Punkt Konsultacyjny w Inowłodzu prowadzony przez gminę:**

- 1) **Terapeuta uzależnień** świadczył usługę dwa razy w miesiącu w czwartki w godz. 16.30 – 19.30, odbyły się 22 dyżury po 3 godziny.

Z pomocy terapeuty uzależnień skorzystały 12 osób. Przeprowadzono z nimi 24 indywidualnych konsultacji terapeutycznych.

Wśród klientów można wyróżnić:

- 12 osób uzależnionych od alkoholu.

- 2) **Psycholog** świadczył usługę dwa razy w miesiącu w czwartki w godz. 16.00 -19.00, odbył 22 dyżury po 3 godziny.

Z pomocy psychologa skorzystały 26 osoby i 8 rodzin (spotkania grupowe), część zgłaszających się osób konsultowano kilkakrotnie.

Wśród zgłaszanych problemów dominowały trudności wychowawcze, złożone problemy rodzinne, w tym przemoc w rodzinie i objęcie rodziny procedurą „niebieskiej karty”, nieprawidłowości w relacjach rówieśniczych i społecznych, trudności w szkole, trudności z adaptacją w szkole, problemy z uzależnieniem od substancji psychoaktywnych, zaburzenia psychiczne, zaburzenia osobowości.

Konsultowane osoby otrzymywały wsparcie psychologiczne, zalecenia do pracy w domu oraz wskazówki do ewentualnych dalszych konsultacji specjalistycznych poza Punktem Konsultacyjnym np. konieczność wizyt u psychiatry lub w poradni psychologiczno- pedagogicznej.

- 3) **Przewodniczący GKRPA – socjoterapeuta, pedagog szkolny** pełnił dyżury w każdy wtorek miesiąca w godz. 16.00 – 18.00, z pomocy skorzystało 14 dzieci i 26 osoby dorosłe.

Przeprowadzono z nimi 63 indywidualne spotkania oraz 131 rozmów telefonicznych.

XI. PORZĄDEK PUBLICZNY

Bezpieczeństwo publiczne - ogół warunków i instytucji chroniących życie, zdrowie, mienie obywateli oraz majątek ogólnonarodowy, ustrój i suwerenności państwa przed zjawiskami groźnymi dla ładu prawnego.

Zgodnie z ustawą o samorządzie gminnym zadaniem własnym gminy jest zaspakajanie zbiorowych potrzeb wspólnoty, w tym również zadania z zakresu porządku publicznego i bezpieczeństwa obywateli oraz ochrony przeciwpożarowej i przeciwpowodziowej.

Do zapewnienia bezpieczeństwa publicznego zobowiązane są wszystkie organy władzy i administracji państwowej, szczególnie instytucje wyspecjalizowane w zapewnieniu bezpieczeństwa publicznego, jak np. Policja, Państwowa Straż Pożarna, Pogotowie Ratunkowe, które to służby w realizacji swoich zadań wspierane są przez jednostki **Ochotniczych Straży Pożarnych**. Do zabezpieczenia realizacji zadań wynikających z ustawy o samorządzie gminnym, o zarządzaniu kryzysowym i o ochronie przeciwpożarowej, corocznie w budżecie gminy zabezpiecza się środki finansowe.

Na terenie Gminy Inowłódz działają 4 jednostki Ochotniczych Straży Pożarnych:

- Ochotnicza Straż Pożarna w Inowłodzu,
- Ochotnicza Straż Pożarna w Brzustowie,
- Ochotnicza Straż Pożarna w Królowej Woli,
- Ochotnicza Straż Pożarna w Liciążnej.

Jednostka Ochotniczej Straży Pożarnej w Inowłodzu

Włączona do Krajowego Systemu Ratowniczo Gaśniczego. Posiada dwa samochody ratowniczo – gaśnicze:

- **GCBA marki MERCEDES ATEGO 1529AF**



- **JELCZ 004**



- **(Nowy) GBA marki RENAULT/ MDB3 D**

W dniu 29 grudnia 2020 r. strażacy z Inowłódza odebrali nowy samochód ratowniczo gaśniczy, który Gmina Inowłódz wygrała w tzw. „Bitwie o wozy”. W konkursie zorganizowanym przez MSWiA będącym zaproszeniem do udziału w wyborach. Ta gmina, w której frekwencja była największa, otrzymała promesę na wóz gaśniczy w wysokości 800 tysięcy złotych. Kwota 400 tys. zł. pochodziła z Komendy Głównej Państwowej Straży Pożarnej, 400 tys. zł. z Wojewódzkiego Funduszu Ochrony Środowiska i Gospodarki Wodnej w Łodzi. Gmina Inowłódz dofinansowała zakup w kwocie 142 549 zł. Łączna kwota zakupu 942 549 zł. Samochód jest z pełnym wyposażeniem, przygotowanym do prowadzenia akcji ratowniczo gaśniczej.



Jednostka Ochotniczej Straży Pożarnej w Brzustowie

Posiada samochód ratowniczo – gaśniczy GBA marki STAR 266. Doskonale sprawdza się w akcji: ZIMA” i w akcjach lokalnych.



Jednostka Ochotniczej Straży Pożarnej w Królowej Woli

Włączona do Krajowego Systemu Ratowniczo Gaśniczego. Posiada dwa samochody ratowniczo – gaśnicze:

- GCBA marki MAN TGM 18/290,
- GCBA marki STAR 266.



Jednostka Ochotniczej Straży Pożarnej w Liciążnej

Posiada samochód pożarniczy lekki VOLKSWAGEN Transporter.



Złożony w dniu **20 października 2020 r.** przez **Gminę Inowlódz** wniosek do **Ministra Sprawiedliwości, Departament Funduszu Sprawiedliwości Ministerstwa Sprawiedliwości**, na podstawie wniosków strażaków z **OSP Inowlódz** i **OSP Królowa Wola** został rozpatrzony pozytywnie. Wnioskowana kwota, jaką udało się zdobyć wynosiła **80 810 zł**, z czego **1 250 zł** to wkład własny **Gminy Inowlódz**. Strażacy otrzymali sprzęt na koniec roku, a oficjalne przekazanie sprzętu nastąpiło w dniu 8 stycznia 2021 r.

Podział pieniędzy i sprzętu dla **OSP Inowlódz** i **Królowa Wola** przedstawia się następująco:

OSP Inowlódz – 58 170 zł:

1. Ubrania strażackie specjalne 6 kpl.,
2. Parawan do osłony miejsca wypadku i zasłaniania ofiar wypadków 1 szt.,
3. Hełmy strażackie 10 szt.,
4. Skafander lodowo-ratowniczy 1 szt.,
5. Trójnóg ratowniczy 1 szt.,
6. Butla tlenowa 5l z reduktorem 1 szt.,
7. Fantomy do nauki resuscytacji 2 szt.,
8. Węże ssawne W-110 2 szt.,
9. Węże tłoczne W-52 5 szt.,
10. Węże tłoczne W-75 5 szt.

OSP Królowa Wola – 22 640zł:

1. Ubrania strażackie specjalne 6 kpl.,
2. Buty strażackie gumowe 6 par,
3. Zestaw klinów.

W poszczególnych jednostkach liczba strażaków czynnych wyszkolonych, ubezpieczonych i posiadających ważne badania lekarskie przedstawia się następująco:

- OSP Inowlódz 14,
- OSP Brzustów 15,
- OSP Królowa Wola 14,
- OSP Liciężna 5.

Raport o stanie Gminy Inowłódz za rok 2020

Udział w akcjach przez poszczególne OSP

Akcja	Brzustów	Inowłódz	Królowa Wola	Liciężna
Gaszenie pożarów	2	4	3	-
Likwidacja miejscowego zagrożenia	-	46	44	-
Alarmy fałszywe	-	2	-	
Wyjazdy gospodarcze	8	-	6	6

ZESTAWIENIE ZDARZEŃ DROGOWYCH ZAISTNIAŁYCH NA TERENIE GMINY INOWŁÓDZ W 2020 ROKU

	Liczba Wypadków		Liczba Zabitych		Liczba Rannych		Liczba Kolizji	
	201	202	201	202	201	202	201	202
	9	0	9	0	9	0	9	0
INOWŁÓDZ – obszar wiejski	16	11	0	1	18	22	45	34

W Gminie Inowłódz przeprowadzono postępowania przygotowawcze dotyczące 54 przestępstw; 12 wypadków drogowych (1 ofiara śmiertelna) oraz 34 kolizji drogowych, 4 interwencji policji oraz wdrożono procedurę „Niebieskiej Karty” w 12 przypadkach. Przeprowadzono 50 postępowań w sprawach o wykroczenia (dotyczy tych wykroczeń których sprawcy zostali ukarani mandatami karnymi).

XII. OPIEKA ZDROWOTNA

Do zadań Gminy w zakresie ochrony zdrowia publicznego, należy m.in. zabezpieczenie dostępności do świadczeń z zakresu podstawowej opieki zdrowotnej. W 2020 roku spełniały tę funkcję dwa działające na terenie Gminy Niepubliczne Zakłady Opieki Zdrowotnej w Spale i Inowłodzu.

Z dniem 1 stycznia 2020 r. rozpoczął działalność punkt apteczny w Inowłodzu FAMILYPHARM.

W związku z wprowadzeniem stanu epidemicznego na terenie kraju zmienił się zakres działań gminy.

Z inicjatywy Wójta Gminy Inowłódz zaopatrzone wszystkich mieszkańców w maseczki ochronne. Akcja prowadzona była dwukrotnie. Nieocenioną pomoc nieśli strażacy ochotnicy oraz pracownicy Urzędu Gminy.



XIII. POMOC SPOŁECZNA

Gminny Ośrodek Pomocy Społecznej w Inowłodzu w 2020 r. realizował następujące zadania w obszarze pomocy społecznej poprzez:

- przyznawanie i wypłacanie zasiłków okresowych (wypłacono 35 świadczeń dla 11 osób)
- przyznawanie i wypłacanie zasiłków celowych (wypłacono 43 świadczenia dla 26 osób)
- praca socjalna (zarejestrowano 330 przypadki świadczenia pracy socjalnej)
- dożywianie dzieci (opłacono 1397 świadczeń dla 54 osób)
- kierowanie do domów pomocy społecznej i ponoszenie odpłatności za pobyt mieszkańca w tym domu (skierowano i opłacono pobyt w DPS dla 6 mieszkańców Gminy)
- przyznawanie i wypłacanie zasiłków stałych (wypłacono 291 świadczeń dla 28 osób)
- opłacanie składek na ubezpieczenie zdrowotne określonych w przepisach o świadczeniach opieki zdrowotnej finansowanych ze środków publicznych (opłacono składki zdrowotne za 45 osób)
- realizacja zadań wynikających z rządowych programów pomocy społecznej (realizowano wieloletni program wspierania finansowego gmin w zakresie dożywiania „Posiłek w szkole i w domu” na lata 2019–2023)
- organizowanie i świadczenie usług opiekuńczych, tym specjalistycznych w miejscu zamieszkania, z wyłączeniem specjalistycznych usług opiekuńczych dla osób z zaburzeniami psychicznymi oraz w formie opieki wytechnieniowej (świadczone usługi dla 20 osób)
- organizowanie i świadczenie specjalistycznych usług opiekuńczych w miejscu zamieszkania dla osób z zaburzeniami psychicznymi (świadczone usługi dla 3 osób)
- Pozostałe zadania realizowane przez Gminny Ośrodek Pomocy Społecznej w 2020 r.:
- zadania wynikające z ustawy o świadczeniach rodzinnych, tj. przyznawanie i wypłacanie zasiłków rodzinnych w (wypłacono zasiłki rodzinne z dodatkami dla 218 osób)
- zadania wynikające z ustawy o pomocy osobom uprawnionym do alimentów tj. przyznawanie i wypłacanie świadczeń z Funduszu Alimentacyjnego oraz działania podejmowane wobec dłużników alimentacyjnych (wypłacono świadczenie dla 13 osób)
- zadania wynikające z ustawy o wsparciu kobiet w ciąży i rodzin „Za życiem” tj. przyznawanie i wypłacanie świadczeń (wypłacono 1 świadczenie)
- zadania wynikające z ustawy o dodatkach mieszkaniowych tj. przyznawanie i wypłata dodatków mieszkaniowych (wypłacono dodatek dla 7 osób)
- zadania wynikające z ustawy o tj. przyznawanie i wypłata dodatków energetycznych (wypłacono dodatek dla 5 osób)
- zadania wynikające z ustawy o systemie oświaty w zakresie udzielania pomocy materialnej dla uczniów tj. stypendia szkolne i zasiłki szkolne (wypłacono stypendia dla 11 uczniów)

Raport o stanie Gminy Inowłódz za rok 2020

- zadania wynikające z ustawy o Karcie Dużej Rodziny (wydano 109 kart tradycyjnych i 65 elektronicznych)
- zadania wynikające z uchwały dotyczącej lokalnego programu Gminna KDR (z ulg w ramach programu skorzystało 54 dzieci)
- zadania wynikające z ustawy o wspieraniu rodziny i systemie pieczy zastępczej (wsparciem asystenta objęto 6 rodzin, partycypowano w kosztach umieszczenia dzieci w 2 rodzinach zastępczych)
- zadania wynikające z ustawy o pomocy państwa w wychowywaniu dzieci (wyplacono świadczeń dla 584 dzieci)
- zadania wynikające z ustawy „Dobry start” (wyplacono świadczeń dla 389 dzieci)

Szczegółową informację dotyczącą realizacji zadań z obszaru pomocy społecznej (z uwzględnieniem sytuacji społecznej i demograficznej oraz obejmującą w szczególności infrastrukturę, kadre, nakłady na pomoc społeczną) zawiera przygotowana na podstawie art. 16 a ustawy o pomocy społecznej z dnia 12 marca 2004 r. (t. j. Dz. U. z 2020 roku poz. 1876 z późn. zm.) *Ocena zasobów pomocy społecznej za rok 2020.*

XIV. OŚWIATA

Zgodnie z Uchwałą Nr VII/47/19 Rady Gminy Inowłódz z dnia 28 marca 2019 r. w sprawie ustalenia planu sieci publicznych szkół, Gmina Inowłódz w roku 2020 prowadziła dwie publiczne szkoły podstawowe z oddziałami przedszkolnymi:

Publiczną Szkołą Podstawową im. Jana Pawła II w Brzustowie, której obwód obejmował miejscowości: Brzustów, Dąbrowa i Sługocice z terenu Gminy Tomaszów Mazowiecki.

Publiczną Szkołą Podstawową im. Juliana Tuwima w Inowłodzu, której obwód obejmował miejscowości: Inowłódz, Królowa Wola, Konewka, Liciężna, Poświętne, Spała, Teofilów, Zakościele, Żądłowice.

Ponadto na terenie Gminy Inowłódz funkcjonuje także jedna niepubliczna szkoła podstawowa tj. Szkoła Podstawowa im. Ignacego Mościckiego w Królowej Woli prowadzona przez Stowarzyszenie na rzecz Rozwoju Królowej Woli „Przyjazna Wieś” oraz Niepubliczne Przedszkole TPD w Inowłodzu prowadzone przez Towarzystwo Przyjaciół Dzieci Oddział Gminny w Inowłodzu. W szkołach prowadzonych przez Gminę Inowłódz nauka odbywa się na jedną zmianę. Siedzibą każdej z wyżej wymienionych szkół są odrębne budynki, w których zapewnione są uczniom bezpieczne i higieniczne warunki pobytu. Szkoły posiadają salę gimnastyczną, boisko szkolne, świetlicę i odpowiednio wyposażone pracownie oraz umożliwiają uczniom korzystanie z gorących posiłków. Położenie szkół, zgodnie z art. 39 ustawy Prawo oświatowe, uwzględnia odległość zamieszkania uczniów od szkoły, a w przypadku przekroczenia odległości (3km i 4 km), gmina zapewnia uczniom bezpłatny dowóz do szkół i opiekę w czasie przewozu.

Publiczna Szkoła Podstawowa im. Jana Pawła II w Brzustowie:

1. Liczba uczniów: 101
2. Zatrudnienie w szkole:
 - a. ogółem etatów pracowników pedagogicznych: 15,20
 - b. ogółem etatów pracowników niepedagogicznych: 4,5

Publiczna Szkoła Podstawowa im. Juliana Tuwima w Inowłodzu

1. Liczba uczniów: 110
2. Zatrudnienie w szkole:
 - a. ogółem etatów pracowników pedagogicznych: 16,71
 - b. ogółem etatów pracowników niepedagogicznych: 4

Raport o stanie Gminy Inowłódz za rok 2020

Nazwa jednostki	Wykonanie budżetu za 2020 rok				
	Subwencja ogółem	Wydatki ogółem	z tego		Wydatki zrealizowane z budżetu Gminy Inowłódz (%)
			Dotacje celowe	Dochody z tyt. stolówki	
PSP Inowłódz		1 964 614,82	27 969,30	38 594,42	
PSP Brzustów		1 770 754,07	28 714,20	0,00	
Centrum Usług Wspólnych (zadania gminy dot. oświaty)		1 389 569,18	45 082,03	0,00	
RAZEM	3 021 239,00	5 124 938,07	101 765,53	38 594,42	1 963 339,12 (38%)

Niepubliczna Szkoła Podstawowa im. Ignacego Mościckiego w Królowej Woli:

1. Liczba uczniów: 84
2. Zatrudnienie w szkole:
 - a. ogółem etatów pracowników pedagogicznych: 12,75
 - b. ogółem etatów pracowników niepedagogicznych: 3,75

Niepubliczne Przedszkole TPD w Inowłodzu

1. Liczba wychowanków: 27
2. Zatrudnienie w szkole:
 - a. ogółem etatów pracowników pedagogicznych: 2,61
 - b. ogółem etatów pracowników niepedagogicznych: 1.

XV. KULTURA

W 2020 roku Gminne Centrum Kultury w Inowłodzu realizowało zadania statutowe poprzez placówki wchodzące w skład struktury organizacyjnej GCK, a mianowicie:

- Gminne Centrum Kultury w Inowłodzu – Zamek w Inowłodzu
- Biblioteka – Zamek w Inowłodzu
- Świetlica Wiejska w Liciążnej
- Świetlica Wiejska w Królowej Woli
- Świetlica Wiejska w Konewce
- Świetlica Wiejska w Brzustowie
- Siłownia PSP w Inowłodzu
- Dołączona została nowopowstała Świetlica Wiejska w Spale

Do podstawowych zadań GCK należy w szczególności:

- ochrona tradycji i dziedzictwa kulturowego zwłaszcza w zakresie folkloru, sztuki ludowej oraz rękodzieła ludowego i artystycznego;
- organizacja wydarzeń kulturalnych
- wprowadzanie wspólnie ze szkołami młodzieży w aktywne życie kulturalne,
- inspirowanie i rozwijanie zainteresowań amatorską twórczością artystyczną,
- współpraca z organizacjami społeczno-kulturalnymi i udzielanie pomocy organizacyjnej dla inicjatyw społeczno-kulturalnych mieszkańców gminy
- promocja gminy
- edukacja kulturalna mieszkańców gminy,

GCK wykonuje również prace administracyjno–biurowe związane z bieżącą działalnością m.in. przygotowuje umowy, zarządzenia, regulaminy, zapytania ofertowe oraz sprawy związane z administrowaniem świetlic wiejskich oraz Zamku.

GCK prowadząc działalność promocyjną zarówno działań własnych jak i promocji Gminy Inowłódz. Wykonuje opracowania graficzne materiałów tj. plakaty, zaproszenia, dyplomy, podziękowania, listy gratulacyjne i okolicznościowe. Prowadzi na bieżąco: stronę internetową GCK: <http://www.gckinowlodz.naszgok.pl/>, współpracuje przy prowadzeniu oficjalnego serwisu internetowego Gminy Inowłódz: www.inowlodz.pl. Prowadzi fanpage na Facebooku (Zamek Kazimierza Wielkiego w Inowłodzu, Gminne Centrum Kultury w Inowłodzu oraz Gmina Inowłódz). W siedzibie GCK prowadzona jest kronika wydarzeń kulturalnych. Ponadto GCK redaguje oraz przygotowuje opracowanie Gminnego Biuletynu Informacyjnego Gminy Inowłódz.

Gminne Centrum Kultury w Inowłodzu współpracuje z samorządem Gminy Inowłódz, instytucjami, organizacjami i stowarzyszeniami lokalnymi oraz z poza terenu gminy organizując i realizując różnego rodzaju wydarzenia i przedsięwzięcia. Należą do nich: szkoły z terenu gminy, jednostki OSP, sołtysi i rady sołeckie, Koła Gospodyń Wiejskich, Zespoły Ludowe, Kasztelania Inowłodzka, Stowarzyszenie Zamek Kazimierzowski – Centrum Kultury w Inowłodzu, Towarzystwo Fortyfikacyjne „Linia Pilicy”, Oddział Gminny TPD, Gminna Komisja Rozwiązywania Problemów

Alkoholowych, Stowarzyszenie Emdek, ZHP – Hufiec Inowłódz, KERiI w Królowej Woli i Inowłodzu, Fundacja PROEM i PROEM ZAKO, Lokalna Organizacja Turystyczna w Spale. Ponadto Gminne Centrum Kultury współpracuje ze Starostwem Powiatowym w Tomaszowie Mazowieckim, ośrodkami kultury z terenu powiatu tomaszowskiego, Łódzkim Domem Kultury, Filharmonią Łódzką, Stowarzyszeniem Amatorów Plastyków w Tomaszowie Mazowieckim, Związkiem Polskich Artystów Plastyków Okręgu Łódzkiego, LGD „Dolina Pilicy”, Państwową Szkołą Muzyczną I i II stopnia w Tomaszowie Mazowieckim.

Wspólnie z biblioteką i świetlicami wiejskimi organizuje różnego rodzaju formy przedsięwzięć kulturalnych. Na dobór formy zajęć bezpośredni wpływ ma potrzeba twórczej aktywności. Warsztaty muzyczne, plastyczne, kulinarne, gry i zabawy pozwalają na rozwój osobowości i kreatywności, pomagają wyrazić własną artystyczną wizję uczestników. Działania z większym natężeniem prowadzone są w czasie wolnym od obowiązków szkolnych – ferii zimowych i wakacji. Organizowane i realizowane są projekty w czasie poprzedzającym święta Bożego Narodzenia oraz Wielkanocy, w ramach których organizowane są zajęcia tematyczne.

W świetlicach Wiejskich oraz w Zamku oprócz zajęć związanych z podstawową działalnością kulturalną organizowane są szkolenia, zebrania wiejskie, spotkania stowarzyszeń, konsultacje, pokazy. GCK jest organizatorem wielu przedsięwzięć kulturalnych o charakterze cyklicznym oraz okazjonalnym.

Gminne Centrum Kultury sprawuje mecenat nad zespołami ludowymi, są nimi: Zespół Ludowy „Królowianie” prowadzonym przez Panią Annę Kobalczyk, Zespół Ludowy „Brzustowianie” kierowany przez Mirosławę Olas, Gminny Dziecięcy Zespół Ludowy „Cekinki” prowadzony przez Zbigniewa Kosylaka, Chór Gminny pod kierownictwem również Zbigniewa Kosylaka. GCK ściśle współpracuje z kołami gospodyń z terenu gminy: KGW Brzustów, KGW Królowa Wola i KGW Dąbrowa. Koła gospodyń biorą aktywny udział w życiu społecznym i kulturalnym swoich miejscowości. Kultywują tradycje i promują rodzimy folklor, potrawy regionalne, rękodzieło organizując i aranżując wystawy i stoiska promocyjne.

GCK organizuje wyjazdy oraz czuwa nad przygotowaniem reprezentacji KGW czy też zespołów ludowych z Gminy Inowłódz w konkursach powiatowych, w 2020 roku 25 lutego - w Gminie Rokiciny odbyły się XIII Powiatowe Ostatki. Gminę Inowłódz reprezentował Zespół Ludowy "Brzustowianie" zdobyli II miejsce za przygotowaną scenkę pt.: „Zabawy zapustne”. Zespoły ludowe wystąpiły również 3 października w Inowłodzu podczas „Pokaz rzemiosła i tradycji średniowiecznych u Św. Idziego”

Wydarzenia organizowane i współorganizowane przez GCK w 2020 roku.

Rok 2020 dla Gminnego Centrum Kultury w Inowłodzu, dla kultury jak i wielu innych dziedzin był rokiem trudnym. Pandemia korona wirusa i wprowadzone obostrzenia pokrzyżowały przyjęte na cały rok założenia. Przez kilka miesięcy GCK, Zamek jak i świetlice wiejskie były nieczynne. Podjęta została decyzja o zawieszeniu i odwołaniu

realizacji wydarzeń przyjętych w kalendarzu imprez. Jednakże, realizowane zostały wydarzenia, przedsięwzięcia oraz projekty, na które pozwoliły obowiązujące przepisy.

1. **10 stycznia** – zorganizowany został XVI Gminny Koncert Kolęd w Królowej Woli.
2. **13 - 23 stycznia** – Gminne Centrum Kultury w Inowłodzu oraz Świetlice Wiejskie realizowało projekt „Ferie zimowe”. Działania projektowe otrzymały dofinansowanie ze środków Gminnej Komisji Rozwiązywania Problemów Alkoholowych. Zorganizowane zostały: teatrzyk „Lodowa Kraina” Ponadto zorganizowany został wyjazd do kina Helios w Tomaszowie Mazowieckim dla dzieci ze świetlic. Podczas podsumowania działań feryjnych Wręczone zostały nagrody w konkursie „Maska karnawałowa”, a Teatr Lalek BAJKA zaprezentował przedstawienie pt. „Cenne rady”.
3. **8 marca** – pomoc w organizacji Gminnego Dnia Kobiet.
4. **1 czerwca** – z okazji Dnia Dziecka zorganizowane zostało czytanie wierszy Juliana Tuwima, które zostało nagrane i udostępnione w sieci.
5. **10 lipca** – nagranie do Kolorów Polski – Impresje z Maciejem Łabeckim, koncertmistrzem Orkiestry Symfonicznej FŁ na Zamku w Inowłodzu
6. **15 lipca** –prezentacja filmu dokumentalnego „Diagnosis” w reżyserii Ewy Podgórskiej w Zamku. W Inowłodzu. Pokaz ten był elementem cyklu wydarzeń pod nazwą „Kino o(d)jazdowe” realizowane go Muzeum Kinematografii w Łodzi.
7. **15 lipca** – pracownik GCK wziął udział w nagraniu spotu promującego atrakcje województwa łódzkiego „Łódzkie na wakacje”, realizowanym przez Urząd Marszałkowski Województwa Łódzkiego. Zaprezentowane w nagraniu zostały atrakcje Gminy Inowłódz.
8. **29 lipca** – rozstrzygnięta została VIII edycja Ogólnopolskiego Konkursu Poetyckiego im. Juliana Tuwima, która otrzymała dofinansowanie Stowarzyszenia Autorów ZAiKS. Kwota dofinansowania: 5 000 zł.
9. **8 - 30 sierpnia** – realizowany był projekt pn. "Eko Pociągiem do Przyrody" dofinansowany ze środków Wojewódzkiego Funduszu Ochrony Środowiska i Gospodarki Wodnej w Łodzi w ramach konkursu "edukacja ekologiczna mieszkańców województwa łódzkiego - edycja 2020." W ramach projektu realizowane były wakacyjne wyjazdy do Spały - wycieczki przyrodnicze w każdą sobotę i niedzielę od 8 do 30 sierpnia. Wartość ogólna zadania: 76.953,88 zł. Kwota dofinansowania 65.060 zł.
10. **11 sierpnia** – audycja Programu 1 Polskiego Radia „Lato z Radiem” z zamku w Inowłodzu.
11. **12 sierpnia** – nagrania do programu „Budzi się ludzi” TVP Łódź
12. **16 sierpnia** – pomoc w organizacji odsłonięcia w Spale pomnika Ignacego Mościckiego.
13. **21 sierpnia** – spektakl pt. „GO!” teatru alternatywnego „Terminus A Quo” z Nowej Soli na Zamku w Inowłodzu,
14. **18, 19, 20 sierpnia** – Zajęcia Wakacyjne na Zamku.

15. **5 września** – czytanie „BALLADYNY”, w ramach ogólnopolskiej akcji „Narodowego Czytania”
16. **12 września** – odbył się Rodzinny Rajd Rowerowy z Inowłódza do Konewki. Organizatorem wydarzenia była Lokalna Organizacja Turystyczna w Spale, GCK w Inowłódzu przygotowywało wnioski o dofinansowanie oraz czuwało nad przygotowaniem i organizacją wydarzenia.
17. **11 października** – Niedziela dla zdrowia – Zamek w Inowłódzu
18. **16 października** - warsztaty rękodzieła pt. „Ozdoby ze sznurka” w Zamku w Inowłódzu
19. **19 października – 12 listopada** – realizacja projektu pn.: "Jan Paweł II oczami dzieci i młodzieży - w setną rocznicę urodzin Jana Pawła II, organizowanego przy dofinansowaniu Łódzkiego Domu Kultury (2 000 zł) oraz przy współpracy ze szkołami podstawowymi z terenu Gminy Inowłódz.
20. **15 grudnia** – rozstrzygnięcie konkursu plastycznego „Stroik Bożonarodzeniowy”.
21. **Grudzień** – pomoc GOPS przy realizacji projektu Gminna Wigilia – wykonanie kart świątecznych dla osób starszych i samotnych.
22. Prowadzone były również zajęcia fitness oraz zajęcia języka angielskiego.

XVI. KULTURA FIZYCZNA I TURYSTYKA

1. Obiekty służące rozwojowi kultury fizycznej w Gminie Inowłódz:

a) Place zabaw:

- w Spale,
- w Konewce,
- w Inowłodzu: Zamoście, OSiR, przy Szkole Podstawowej w Inowłodzu,
- w Brzustowie przy Szkole Podstawowej w Brzustowie,
- w Zakościele,
- w Królowej Woli.

b) Boiska sportowe:

- OSiR Inowłódz (do gry w siatkówkę plażową, do gry w piłkę ręczną i koszykówkę,
- szkolne w Inowłodzu, w Liciążnej, w Brzustowie, w Konewce.

Na terenie Gminy Inowłódz działa również Ludowy Klub Sportowy IKS (obecnie gra w A klasie), który posiada 1 drużynę seniorów, składającą się z 25 zawodników. Ponadto klub posiada 2 drużyny młodzieżowe:

- rocznik 2009 (23 zawodników),
- rocznik 2012 – 2015 (15 zawodników).

W 2020 roku rozpoczął swoją działalność Inowłodzki Klub Bokserski, którego Prezesem jest Pan Marcin Sobolewski.

Z uwagi na wprowadzony stan epidemiczny w kraju zaplanowane gminne imprezy sportowe nie odbyły się.

2. Atrakcje turystyczne

Gmina Inowłódz posiada znaczny potencjał turystyczny wynikający ze znajdujących się na jej terenie zabytków, przestrzeni krajobrazowych, dostępu do wody, kompleksów zieleni, miejsc związanych z historią i kulturą tych ziem. Możemy poszczycić się intensywnie rozwijającą się bazą turystyczno – wypoczynkową tworzoną przez hotele, pensjonaty oraz inne ośrodki o zróżnicowanym standardzie. Posiadają one bogate zaplecze sportowe i rekreacyjne. Większość obiektów przystosowana jest do obsługi szkoleń, konferencji, spotkań integracyjnych. Turyści indywidualni, szukający ciszy i spokoju wypoczną w gospodarstwach agroturystycznych i kwaterach prywatnych.

Niepowtarzalność walorów przyrodniczych zachęca do wypoczynku, jak również do uprawiania aktywnych form turystyki. Teren Gminy Inowłódz przecinają liczne szlaki turystyczne, w tym piękny, nizinny szlak wodny Pilicy, o którego atrakcyjności decydują naturalne krajobrazy, lesistość terenów nadbrzeżnych, czyste powietrze oraz dostępność brzegów zachęcająca do biwakowania. Korzystanie z uroków rzeki ułatwiają liczne wypożyczalnie kajaków.

a) Obiekty sakralne

Inowłódz i Spala:

- Kościół św. Idziego w Inowłodzu,
- Kościół p.w. św. Michała Archanioła w Inowłodzu,
- Kościół p.w. Matki Boskiej Królowej Korony Polski w Spale,
- Kapliczka św. Jana Nepomucena w Spale,
- Cmentarz żydowski w Inowłodzu,
- Synagoga w Inowłodzu,
- Kapliczka na „Przeprosnej Górze”,
- Kapliczka w Gielzowie.

b) Obiekty historyczne

Inowłódz:

- Zrekonstruowane Ruiny XIV – wiecznego Zamku Kazimierza Wielkiego,
- Cmentarz Wojenny w Inowłodzu,
- Mogiła z okresu II Wojny Światowej w Inowłodzu,
- Źródło nad Pilicą.

Spala:

- Wieża Ciśnień w Spale,
- Grota św. Huberta w Spale,
- Mogiła hrabiny M. Wielopolskiej w Spale,
- Dom Pamięci Walki i Męczeństwa Leśników i Drzewiarzy Polskich,
- Posąg żubra,
- Grzybek spalski (przy ścieżce rowerowej).

Konewka i Królowa Wola:

- Schron kolejowy i bunkry w Konewce,
- Dom Ludowy w Królowej Woli.

c) Parki krajobrazowe

Gmina Inowłódz charakteryzuje się szczególną malowniczością krajobrazu dzięki rzadko spotykanej w tej części kraju różnorodności form ukształtowania powierzchni. Ciekawa rzeźba terenu w połączeniu z bogatymi zasobami leśnymi decyduje o dużej atrakcyjności turystycznej Gminy. Lasy zajmują około 60 % obszaru Gminy, stanowiąc dominujący element krajobrazu. Lasy Spalskie wraz z pozostałością Puszczy Pilickiej są jednym z największych kompleksów leśnych w środkowej Polsce. Wysoka wartość walorów przyrodniczych i potrzeba ich zachowania była motywacją do utworzenia na tym terenie w 1995 roku **Spalskiego Parku Krajobrazowego**, który swoją ochroną objął ponad połowę powierzchni Gminy Inowłódz. Najcenniejsze z przyrodniczego punktu widzenia tereny będące siedliskami wielu gatunków roślin i zwierząt chronione są w rezerwach:

- Rezerwat Gać Spalska,
- Rezerwat Konewka,

- Rezerwat Spała,
- Rezerwat Żądłowice.

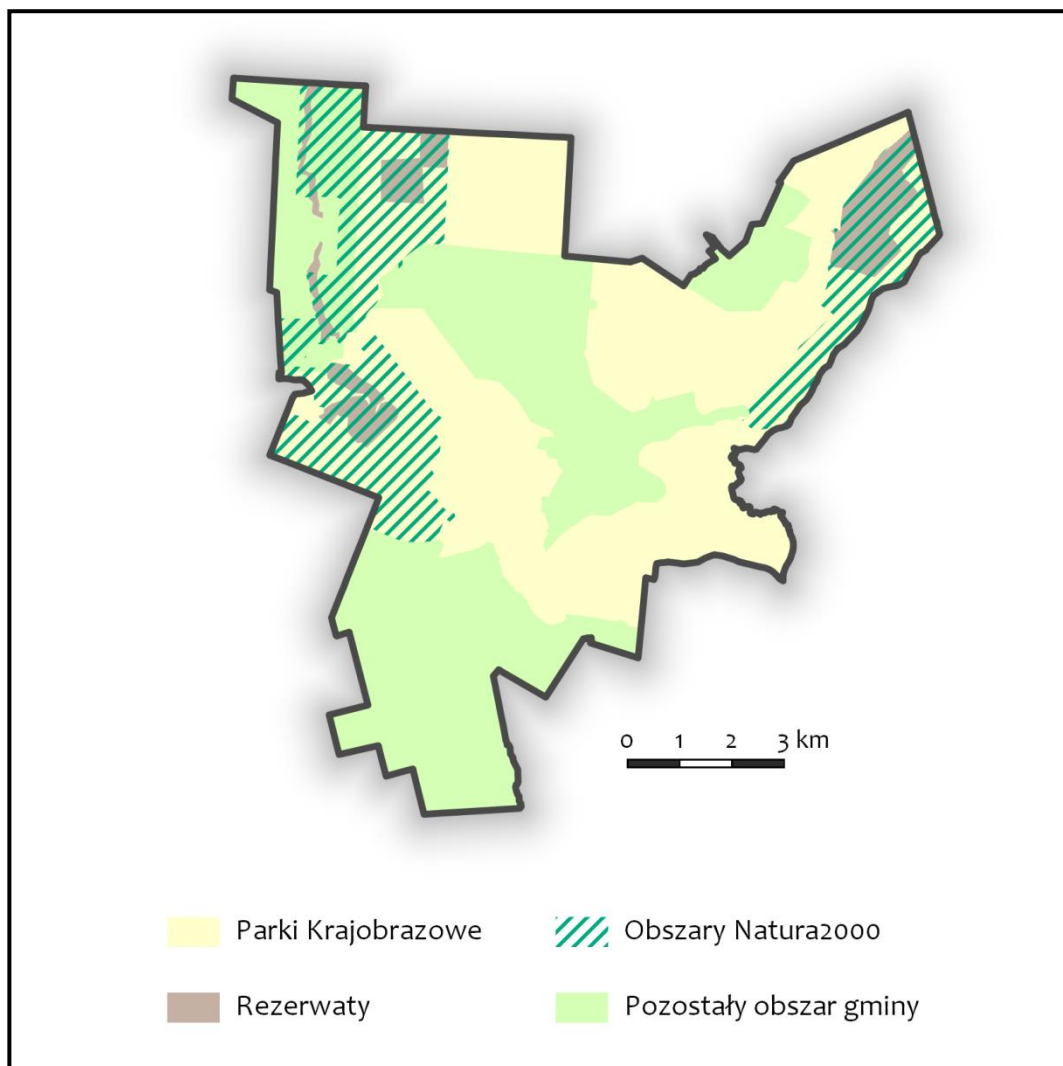

d) Osobliwości przyrodnicze:

Na terenie Gminy Inowłódz można wyróżnić Obszary Natura 2000, które utworzono dla zachowania zagrożonych lub bardzo rzadkich gatunków roślin, zwierząt czy charakterystycznych siedlisk przyrodniczych, mających znaczenie dla ochrony wartości przyrodniczych Europy:

- **„Lasy Spalskie” specjalny obszar ochrony siedlisk” (SOOS).** Ostoja obejmuje fragment kompleksu leśnego leżącego po obu stronach Pilicy (od Spały do Teofilowa) oraz dolinę rzeki Gać. Ponad połowę obszaru zajmują bardzo cenne siedliska z Załącznika I Dyrektywy Siedliskowej, m.in. grąd środkowoeuropejski, dąbrowa świetlista oraz dobrze zachowane lasy łęgowe. Ciekawostką jest tu schron kolejowy w Konewce, który stanowi jedno z 10 największych zimowisk nietoperzy w Polsce.

Raport o stanie Gminy Inowłódz za rok 2020

- **„Dolina Dolnej Pilicy” (SOOS).** Obszar obejmuje 80-kilometrowy odcinek Pilicy i bierze swój początek w Inowłodzu. Rzeka silnie meandruje, tworząc liczne starorzecza, wyspy, ławice i łachy piaskowe. Występuje tu 10 typów siedlisk z Załącznika I Dyrektywy Siedliskowej oraz wiele ważnych dla Europy gatunków roślin i zwierząt, szczególnie ryb i ptaków.

e) Inne atrakcje turystyczne:

- Centralny Ośrodek Sportu, Ośrodek Przygotowań Olimpijskich w Spale,
- Zabytkowy Park w Spale,
- Zabytkowy Most im. gen. broni Tadeusza Buka w Spale,
- Studnia w Inowłodzu.

f) Infrastruktura Turystyczna

- Miejsca noclegowe:

Lp.	Nazwa obiektu	Adres obiektu	Ilość miejsc noclegowych
1	COS OŚRODEK PRZYGOTOWAŃ OLIMPIJSKICH „CHAMPION”, „JUNIOR”, „OLIMPIJCZYK”	Spała, ul. Mościckiego 6, 97 - 215 Inowłódz tel. 44 / 724 23 46 http://www.cosspala.com.pl	407
2	OŚRODEK WYPOCZYNKOWY "ZACISZE"	Spała, ul. Piłsudskiego 20 tel. 44 / 724 23 56 http://www.naturatour.pl	176
3	Zespół Domów Wczasowych Fundusz Wczasów Pracowniczych „ŻBIK”, „MIŚ”, „SAVOY”	Spała, ul. Mościckiego 19 tel. 44 / 710 14 18 http://www.fwp.spala.com.pl	221
4	REZYDENCJA SPALSKA	Spała, ul. Wojciechowskiego 15 tel. 44 / 710 15 75 http://www.rezydencja.spala.pl	54
5	SPALSKIE POKOJE GOŚCINNE	Spała, ul. Wojciechowskiego 15 tel. 44 / 710 16 60 http://www.republika.pl/spalskiepokoje	16
6	DWÓR CARSKI	Spała ul. Nadpiliczna 3 tel. 44 / 710 05 11	22
7	HOTEL "MOŚCICKI" ****	Spała, ul. Nadpiliczna 2 tel. 44 / 726 41 00 http://www.hotelmoscicki.pl	120
8	HOTEL "PREZYDENT" ***	Spała, ul. Hubala 15 tel. 0 - 44 / 710 13 22 http://prezydenthotel.pl	76

Raport o stanie Gminy Inowłódz za rok 2020

9	PENSJONAT KARCZMA SPALSKA	Spała, ul. Hubala 2 tel: 44 710 42 56	70
10	Dom Formacyjno Rekolekcyjny „OSTOJA”	Spała, ul. Piłsudskiego 6 tel. 44 / 710 13 95	60
11	Willa „JELONEK”	Spała ul. Mościckiego 9 tel. 22 646 44 45 w.103	8
12	Gospodarstwo Agroturystyczne „Końska Zagroda”, Romana Adamczewska	Królowa Wola 196 tel. 44 / 723 04 03	12
13	Gospodarstwo Agroturystyczne Barbara i Bogusław Monik	Zakościele 54 tel. 44 / 710 18 51	10
14	Gospodarstwo Agroturystyczne „Nowy Dwór”, Alicja Płoszyńska	Zakościele 67 tel. 44 / 710 11 92	20
15	CHRZEŚCIJAŃSKIE CENTRUM MŁODZIEŻOWE FUNDACJA „PROEM”	Zakościele 80 tel. 44 / 710 11 40 http://www.proem.pl	240
16	Gospodarstwo Agroturystyczne Halina Sobolewska	Zakościele 75 tel. 514 420 242	10
17	AGROTURYSTYKA – URSZULA STACHOWSKA	Inowłódz, ul. Krokusowa 15 507 743 143	5
18	AGROTURYSTYKA „SEBA” SEBASTIAN SOSIŃSKI	Królowa Wola 205 692 260 485	8
19	OŚRODEK JAZDY KONNEJ „KONICZYŃKA”	Poświętne 18B 97-215 Inowłódz 796 177 207	5
20	Anna Bednarczyk ZAKOŚCIELE 66	Zakościele 66 97-215 Inowłódz, 521 203 270	10
21	POKOJE GOŚCINNE	ul. Klasztorna 37 97-215 Inowłódz 44 170 10 77	12
22	AMBER WILLA	Zakościele 22 A tel. 44 724 26 21	24
RAZEM			1 586

- Wykaz restauracji, jadłodajni, barów i kawiarni na terenie Gminy Inowłódz:

Raport o stanie Gminy Inowłódz za rok 2020

Spała	ul. Nadpiliczna 1 tel. 44 710 13 14	Zajazd Spalski
Spała	ul. Wojciechowskiego 9 tel. 44 710 13 25	Restauracja „Pod Żubrem”
Spała	ul. Piłsudskiego 20	Kawiarnia „Zacisze”
Spała	ul. Mościckiego 17 tel. 44 710 13 97	Kawiarnia - Pizzeria Olimpijska
Spała	ul. Hubala 2 tel. 044 710 05 33	Karczma Spalska
Spała	ul. Nadpiliczna 2 tel. 44 726 41 00	Restauracja Hotelu Mościcki
Spała	ul. Hubala 15 tel. 44 710 13 22	Restauracja Hotelu Prezydent
Spała	ul. Wojciechowskiego 15 tel. 44 710 15 75	Restauracja Rezydencja Spalska
Spała	ul. Mościckiego 13 tel. 503 410 983	„Carska Wieża”
Spała	ul. Piłsudskiego 10 44 710 13 40	„Rezydencja Spalska”
Spała	ul. Mościckiego 19	Recepcja FWP
Spała	Al. Mościckiego 6 44 724 23 46	Kawiarnia „Olimp” - COS
Spała	Al. Mościckiego 6 601 816 867	Kawiarnia „Feniks” - COS
Spała	ul. Piłsudskiego 1 601 339 259	Ogródek letni „Turbina”
Konewka	Składnica Drewna 44 710 13 66	Pijalnia Piwa
Inowłódz	ul. Legnicka 57, tel. 44 710 18 02	Bar „Sandacz”
Inowłódz	Pl. K. Wielkiego 24	„Cafe Bona”
Inowłódz	Pl. K. Wielkiego 27 600 594 430	Ogródek Piwny (Synagoga)
Teofilów	Teofilów 2	Grill Bar

• **Szlaki turystyczne:**

- **Piastowski Szlak Romański** – , obejmując swym zasięgiem najważniejsze miejsca i zabytki związane z czasami monarchii piastowskiej. Jego głównym obiektem na terenie Gminy Inowłódz jest kościół św. Idziego w Inowłodzu,
- **Szlak Czerwony (partyzancki)** – Ciągnie się od Radomska do Szydłowca (268 km). W granicach Gminy jego trasa przebiega przez Spałę i prawym brzegiem Pilicy w kierunku Inowłodza,
- **Szlak Zielony (pieszy)** rozpoczyna się w Tomaszowie Maz., a kończy w Luboczy (57 km). Na terenie gminy przebiega przez Spałę, Królową Wolę, Liciążnę, Rezerwat Żądłowice,
- **Szlak Niebieski im. Prezydenta Prof. Ignacego Mościckiego** (21,5 km). Bierze swój początek w centrum Spały i biegnie przez teren dawnej Puszczy Spalskiej do Skansenu Rzeki Pilicy w Tomaszowie Maz.,
- **Szlak Rowerowy Niebieski im. Juliana Tuwima** (22 km). Szlak wytyczają miejsca, w których spędzał wakacje i tworzył Julian Tuwim. Swój początek bierze w Tomaszowie Maz. Na terenie Gminy biegnie przez Królową Wolę, Inowłódz i kończy się w miejscowości Zakościele,
- **Trakt przez Puszcę Pilicką (40 km) Zielony Rowerowy**. Szlak z Czerniewic do Poświętnego biegnie przez unikalne ostępy dawnej Puszczy Pilickiej, krystaliczne strumienie i stare leśniczówki,
- **Szlak Cudownych Obrazów (35,5 km), Czarny**. Trasa prowadzi dawnymi szlakami pielgrzymkowymi z sanktuarium w Studziannej – Poświętnem przez Inowłódz do klasztoru o.o. Franciszkanów w Smardzewicach,
- **Szlak Carskich Łowów (30 km)**. Szlak żółty rowerowy wiedzie ze Smardzewic do Rzeczyca przez miejsca związane z pobytami i polowaniami cara Aleksandra III.
- **Ciąg pieszo – rowerowy Tomaszów Maz. – Spała (10,8 km)**. Trasa bierze początek przy Rezerwacie „Niebieskie Źródła” w Tomaszowie Maz. Biegnie przez miasto, a następnie wzdłuż drogi krajowej nr 48, do centrum Spały,
- **Szlak Wodny Pilicy**. Piękny i urozmaicony nizinny szlak wodny. Najciekawszy krajobrazowo fragment to przełomowy odcinek rzeki,
- **Łódzki Szlak Konny** liczy aktualnie ponad 2000 km. Jest najdłuższą trasą przeznaczoną do uprawiania turystyki konnej w Europie. Początkowo został zaprojektowany i wykonany jako trasa długości 1817 km, podzielona na dwie pętle:
 - zewnętrzną – 45 odcinków o łącznej długości 1461 km,
 - wewnętrzną – 12 odcinków o łącznej długości 356 km.Odcinek nr 12 wiedzie od ośrodka jazdy konnej w Psarach do Zakościela gdzie znajduje się gospodarstwo agroturystyczne i ośrodek jazdy konnej.
Odcinek nr 13 – pętla zewnętrzna - Zakościele - Swolszewice Małe.

- **Ścieżki rowerowe:**

- **Ścieżka rowerowa na trasie Inowłódz – Spała 7,5 km.**
- **Przystanie wodne:**
 - **Miejsce wodowania dla kajaków, plaża** – Tama w Inowłodzu,
 - **Przystań kajakowa** – w Teofilowie przy drodze krajowej nr 48, kierunek Spała - Inowłódz
 - **Punkt widokowy, miejsce wodowania dla kajaków** w Zakościele,
 - **Miejsce wodowania dla kajaków, plaża** w Spale obok mostu im. gen. broni Tadeusza Buka,
- **Pomosty i miejsca dla wędkarzy:**
 - **Starorzecze rzeki Pilicy w Inowłodzu,**
 - W centrum Inowłodza, w pobliżu XIX – wiecznej Synagogi, nad brzegiem starorzecza Pilicy znajduje się miejsce, w którym mieszkańcy, jak również przybyli tu na wypoczynek letnicy łowią ryby,
 - **Na rzece Gać** w centrum Spały w pobliżu stawu mieści się drugie miejsce połowu na terenie Gminy Inowłódz,
- **Wypożyczalnie sprzętu turystycznego (kajaki, barki, łódki, rowery)**
Inowłódz, Spała:
 - **Amber Travel** – Inowłódz „Tama”, (kajaki, rowery, paintball, pole namiotowe), Zakościele 22a, 97-215 Inowłódz, 602 321 035
 - **Przystań Kajakowa Łukasz Jeleń**, Zakościele 60a, 883 952 509
 - **SPORTSmedia Łukasz Siudak**, ul. Legnicka 69, Inowłódz,
 - **Anna Bednarczyk**, Zakościele 66,
 - **P.P.H.U. „BA-KO” Barbara Kowalska**, ul. Łąkowa 10, 97-215 Inowłódz,
 - **Spała Relax** – Spała, ul. Hubala 12, tel. 698-341-057,
 - **Karczma Spalska** – Spała, ul. Hubala 2, tel. 503-079-078
 - **Przystań Kajakowa Teofilów Letnisko** – Teofilów 2, tel. 668-949-606
 - **Ośrodek Wypoczynkowy "ZACISZE"** – Spała, ul. Piłsudskiego 20, tel. 44 / 724 23 56,
 - **Spalskie Pokoje Gościnne** – Spała, ul. Hubala 5, tel. 44 / 710 16 60,
 - **Teofilów Letnisko** – Kajaki DK48 47, 97-215 Inowłódz, 668 949 606
 - **Trafmax Spływy kajakowe DK48 19** 97-215 Inowłódz 605 174 444
 - **Przystań Indiańska** – wypożyczalnia canoe Zakościele 60 c, 97-215 Inowłódz

XVII. PROMOCJA GMINY

Promocja Gminy ma na celu wyeksponowanie walorów historycznych, kulturowych i przyrodniczych Gminy Inowłódz. Robimy to przez cały rok, a mianowicie:

1. Tworzymy relacje zdjęciowe i artykuły z imprez, wydarzeń i uroczystości kulturalnych organizowanych w naszej Gminie,
2. Wydajemy Biuletyn Informacyjny Gminy Inowłódz,
3. Prowadzimy strony internetowe i portale społecznościowe (facebook, twitter) Urzędu Gminy Inowłódz oraz Gminnego Centrum Kultury.
4. Utrzymujemy kontakt z lokalnymi mediami, pisząc artykuły i przekazując do publikacji informacje oraz zdjęcia z wydarzeń.
5. Przygotowujemy i promujemy różnego rodzaju uroczystości i wydarzenia na obszarze Gminy Inowłódz.
6. Oprowadzamy wycieczki po miejscach historycznych naszej Gminy.
7. Pozyskujemy materiały promocyjne w formie ulotek, folderów, mappek, informatorów z obszaru Powiatu Tomaszowskiego w celu dystrybucji i udostępniania informacji na temat zabytków i atrakcji turystycznych w PIT w Inowłodzu.
8. Organizujemy kolejne edycje wakacyjnego, weekendowego pociągu Łódź – Spała – Łódź. Grupom gości z Łodzi i województwa zapewniamy atrakcje turystyczne i poznawcze naszych walorów kulturowych i przyrodniczych.
9. Współpracujemy z Powiatem Tomaszowskim i Województwem Łódzkim w sprawie przekazywania materiałów informacyjnych o gminie.
10. Przygotowujemy wnioski i aplikujemy o pozyskanie środków zewnętrznych.
11. Punkt Informacji Turystycznej prowadzi ponadto całoroczny rejestr turystów indywidualnych, wycieczek i grup zorganizowanych.

Punkty Informacji Turystycznej

a) *Punkt Informacji Turystycznej w Inowłodzu*

- ul. Zamkowa 7, tel. 44/726 01 34
- e-mail: zamek.pit@interia.pl

b) *Punkt Informacji Turystycznej w Spale*

- ul. Piłsudskiego 2, tel. 514 206 859
- e-mail: galeria@spala.info.pl