



RAPORT

O STANIE GMINY INOWŁÓDZ

za rok 2019

Inowłódz, 29 maja 2020 r.

Raport o stanie Gminy Inowłódz

SPIS TREŚCI:

- I. Wstęp
- II. Ogólna charakterystyka Gminy Inowłódz
- III. Władze lokalne i gminne jednostki organizacyjne
- IV. Demografia, aktywność gospodarcza i społeczna
- V. Realizacja uchwał Rady Gminy Inowłódz
- VI. Budżet Gminy
- VII. Kluczowe Inwestycje
- VIII. Grunty gminne i mienie komunalne
- IX. Drogi, komunikacja, wodociągi i kanalizacja
- X. Realizacja, strategii i planów
- XI. Porządek publiczny
- XII. Opieka zdrowotna
- XIII. Pomoc społeczna
- XIV. Oświata
- XV. Kultura
- XVI. Kultura fizyczna i turystyka
- XVII. Promocja Gminy

I. WSTĘP



Szanowni Państwo

Oddaję w Państwa ręce Raport o stanie Gminy Inowłódz za rok 2019.

Dokument opracowano w związku z wymogiem art. 28aa ustawy z dnia 8 marca 1990 r. o samorządzie gminnym (t.j. Dz.U. z 2020 r. poz. 713).

Raport obejmuje podsumowanie mojej działalności jako Wójta Gminy Inowłódz w roku 2019, w szczególności realizację programów, strategii, uchwał Rady Gminy Inowłódz i funduszu sołeckiego.

Celem przedmiotowego raportu jest możliwość dokładnego wglądu w sytuację gospodarczą i społeczną Gminy Inowłódz.

W Naszej Gminie, chociaż niewielkiej, dzieje się bardzo wiele, a raport scala wiedzę o działalności za rok ubiegły i jest podstawą do obiektywnej, opartej na faktach oceny.

Dziękuję wszystkim, którzy przyczynili się do jego powstania.

Zachęcam zainteresowanych, a w szczególności mieszkańców Gminy Inowłódz do lektury dokumentu.

*Wójt Gminy Inowłódz
Bogdan Kącki*

II. OGÓLNA CHARAKTERYSTYKA GMINY INOWŁÓDZ

Gmina Inowłódz jest gminą wiejską zlokalizowaną we wschodniej części województwa łódzkiego, południowo - wschodniej części powiatu tomaszowskiego po obu stronach rzeki Pilicy. Od Łodzi oddalona jest o ok. 75 km, natomiast od Tomaszowa Mazowieckiego zaledwie o ok. 15 km. Inowłódz sąsiaduje z siedmioma innymi gminami, a mianowicie: Tomaszów Mazowiecki od zachodu, Lubochnia od północnego-zachodu, Czerniewice i Rzeczyca od północy, Poświętne od wschodu, Opoczno od południowo-wschodu oraz Sławno od południa. W skład Gminy Inowłódz wchodzi 10 sołectw, w tym 11 miejscowości: **Brzustów, Dąbrowa, Inowłódz, Konewka, Królowa Wola, Liciężna, Poświętne, Spała, Zakościele, Żądłowice** oraz Teofilów. Gmina Inowłódz obejmuje swym zasięgiem 98 km², co stanowi 9,6% powierzchni ogólnej powiatu tomaszowskiego oraz zaledwie 0,54% województwa łódzkiego. Według stanu na dzień 31.12 2019 roku liczba ludności Gminy wynosiła 3 827.

Powierzchnia gruntów leśnych zajmuje tu aż 5867 ha, co stanowi 59,9% jej całkowitej powierzchni. Dla porównania średnia lesistość dla obszaru Polski wynosi 29%, a woj. łódzkiego 14%. W kompleksach leśnych dominują bory sosnowe. Warto także wspomnieć, iż na terenie Gminy występują następujące formy ochrony przyrody: 4 rezerваты przyrody, park krajobrazowy, 2 obszary Natura 2000, 3 użytki ekologiczne, 1 zespół przyrodniczo – krajobrazowy, pomniki przyrody, w tym obiekty wieloskładnikowe, czyli grupy drzew.

III. WŁADZE LOKALNE I GMINNE JEDNOSTKI ORGANIZACYJNE

1. Rada Gminy Inowłódz (15 radnych)

Przewodniczącym Rady Gminy Inowłódz, w kadencji 2018-2023, wybrany został Robert Pawłowski. Funkcje Wiceprzewodniczących Rady Gminy pełnią Ewa Korzeniewska i Piotr Gawęda.

W 2019 roku przy Radzie Gminy Inowłódz działało 6 stałych komisji. Komisje są organami pomocniczymi Rady Gminy Inowłódz. Mają istotny wpływ na politykę gminy i ostateczny kształt uchwał. Na swych posiedzeniach prowadzą szczegółowe dyskusje w ich sprawie. W praktyce, Rada Gminy Inowłódz, na podstawie prac poszczególnych komisji, podejmowała w 2019 r. strategiczne dla gminy decyzje.

1) **Komisja Rewizyjna**, w skład której wchodzi 5 radnych:

- Arkadiusz Łon – Przewodniczący,
- Janusz Wilkowiecki – Wiceprzewodniczący,
- Monika Drużdż,
- Zbigniew Niemiec,
- Sławomir Rozwadowski.

- 2) **Komisja Budżetu, Mienia i Gospodarki Komunalnej**, w skład której wchodzi 4 radnych:
- Marek Leszczyński – Przewodniczący,
 - Piotr Gawęda – Wiceprzewodniczący,
 - Piotr Kamiński,
 - Robert Pawłowski.
- 3) **Komisja Oświaty, Zdrowia, Kultury i Sportu**, w skład której wchodzi 6 radnych:
- Roman Rodakowski – Przewodniczący,
 - Janusz Wilkowiecki – Wiceprzewodniczący,
 - Jolanta Bilaska,
 - Ewa Korzeniewska,
 - Piotr Krotosz,
 - Mirosława Olas.
- 4) **Komisja Przestrzennego Zagospodarowania Gminy, Infrastruktury, Inwestycji i Ochrony Środowiska**, w skład której wchodzi 4 radnych:
- Piotr Kamiński – Przewodniczący,
 - Ewa Korzeniewska – Wiceprzewodniczący,
 - Marek Leszczyński,
 - Małgorzata Małek.
- 5) **Komisja Rolnictwa, Gospodarki Żywnościowej i Spraw Terenowych**, w skład której wchodzi 5 radnych:
- Zbigniew Niemiec – Przewodniczący,
 - Mirosława Olas – Wiceprzewodniczący,
 - Monika Drużdż,
 - Piotr Gawęda,
 - Małgorzata Małek.
- 6) **Komisja Skarg, Wniosków i Petycji**, w skład której wchodzi 5 radnych:
- Piotr Krotosz – Przewodniczący,
 - Roman Rodakowski – Wiceprzewodniczący,
 - Jolanta Bilaska,
 - Arkadiusz Łon,
 - Sławomir Rozwadowski.

2. Struktura organizacyjna Urzędu Gminy Inowłódz w 2019 r.

Załącznik nr 1 do Regulaminu Organizacyjnego

STRUKTURA URZĘDU GMINY INOWŁÓDZ

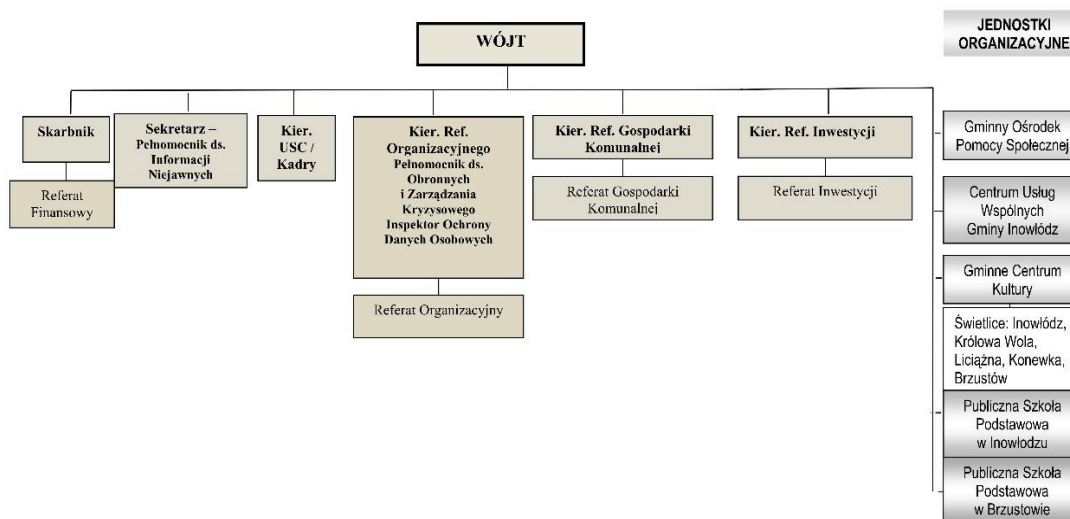

3. Gminne jednostki organizacyjne:

- 1) Centrum Usług Wspólnych Gminy Inowłódz;
- 2) Gminne Centrum Kultury w Inowłodzu;
- 3) Gminny Ośrodek Pomocy Społecznej w Inowłodzu;
- 4) Publiczna Szkoła Podstawowa im. Jana Pawła II w Brzustowie;
- 5) Publiczna Szkoła Podstawowa im. Juliana Tuwima w Inowłodzu.

4. Sołectwa w Gminie Inowłódz:

W skład Gminy Inowłódz wchodzi 10 sołectw:

- 1) Dąbrowa;
- 2) Brzustów;
- 3) Inowłódz,
- 4) Królowa Wola;
- 5) Konewka;
- 6) Liciężna;
- 7) Poświętne;
- 8) Spała;
- 9) Zakościele;
- 10) Żądłowice.

IV. DEMOGRAFIA, AKTYWNOŚĆ GOSPODARCZA I SPOŁECZNA

Według stanu na dzień 31 grudnia 2019 roku liczba stałych mieszkańców Gminy wynosiła 3.827, z czego około 52% stanowią kobiety i 48% mężczyźni. Analiza ostatnich 5 lat dowodzi, że liczba mieszkańców nieznacznie spada. Od 2015 roku notujemy spadek w ilości 58 stałych mieszkańców

DEMOGRAFIA 2019

Wykaz ludności w latach 2018 – 2019

Nazwa miejscowości	Liczba mieszkańców wg stanu na dzień 1 stycznia 2018 r.	Liczba mieszkańców wg stanu na dzień 31 grudnia 2018 r. / 1 stycznia 2019 r.	Liczba mieszkańców wg stanu na dzień 31 grudnia 2019 r.
Brzustów	835	825	819
Dąbrowa	65	68	71
Inowłódz	765	771	762
Konewka	275	273	267
Królowa Wola	694	692	692
Liciężna	240	247	249
Poświętne	98	98	100
Spała	432	428	433
Teofilów	72	73	73
Zakościele	201	203	209
Żądłowice	161	153	153
Razem	3838	3836	3827

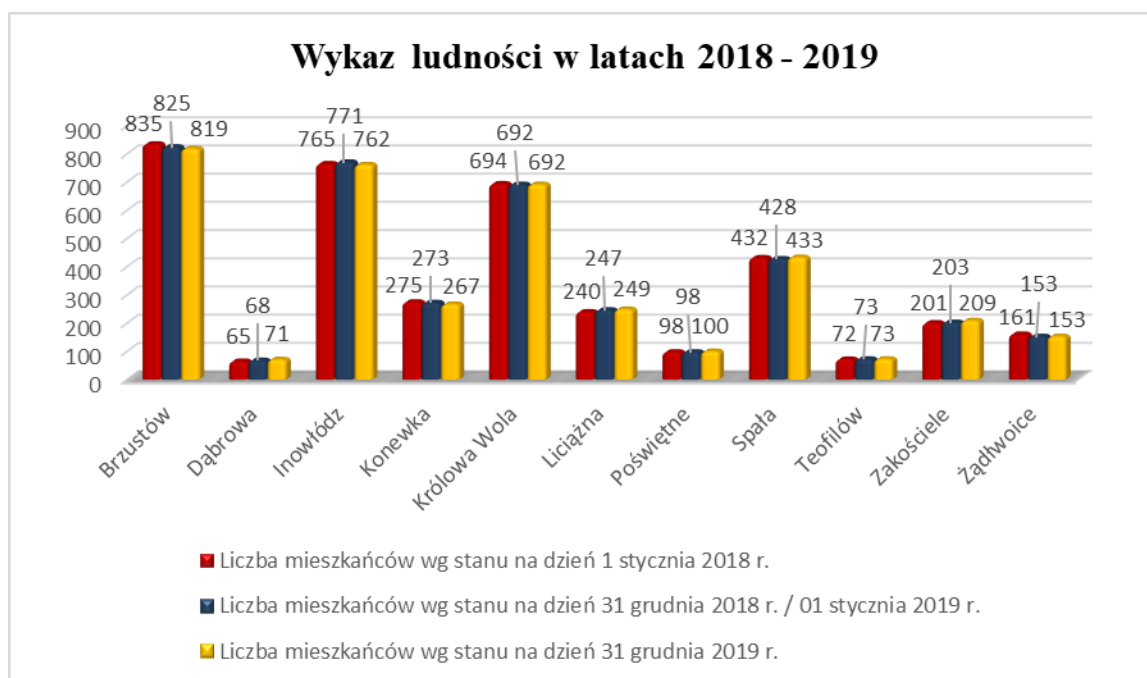

Raport o stanie Gminy Inowłódz za rok 2019

Ogólna liczba mieszkanek w latach 2018 – 2019

Przedział wiekowy kobiet	Liczba kobiet ogółem w 2018 r.	Liczba kobiet ogółem w 2019 r.
0-14 lat	260	261
15-59 lat	1135	1109
60+ lat	612	630
Razem	2007	2000

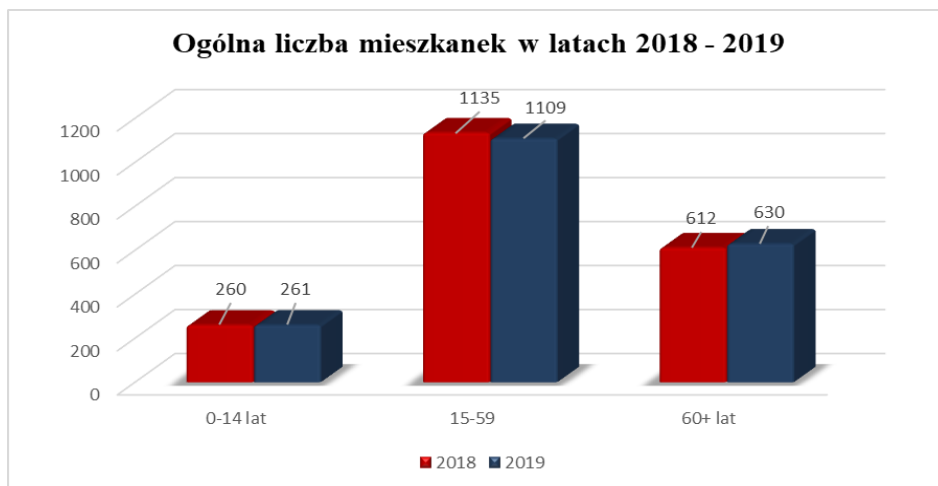

Ogólna liczba mieszkańców w latach 2018-2019

Przedział wiekowy mężczyzn	Liczba mężczyzn ogółem w 2018 r.	Liczba mężczyzn ogółem w 2019 r.
0-14 lat	273	277
15-59 lat	1294	1275
60+ lat	264	275
Razem	1831	1827

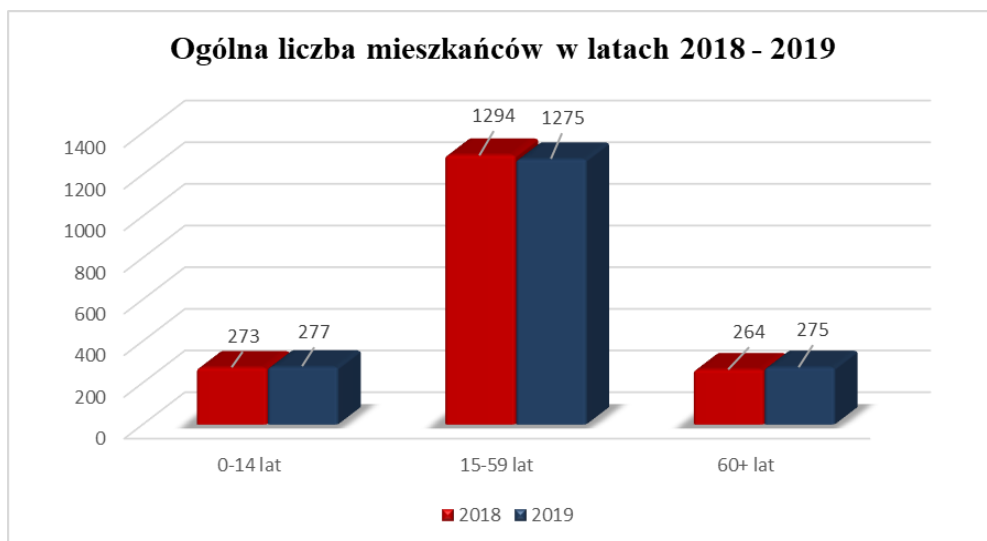

Raport o stanie Gminy Inowłódz za rok 2019

Przyrost naturalny w latach 2018 – 2019

Liczba urodzeń w 2018 r.	Liczba urodzeń w 2019 r.
28	27
Liczba zgonów w 2018 r.	Liczba zgonów w 2019 r.
43	44

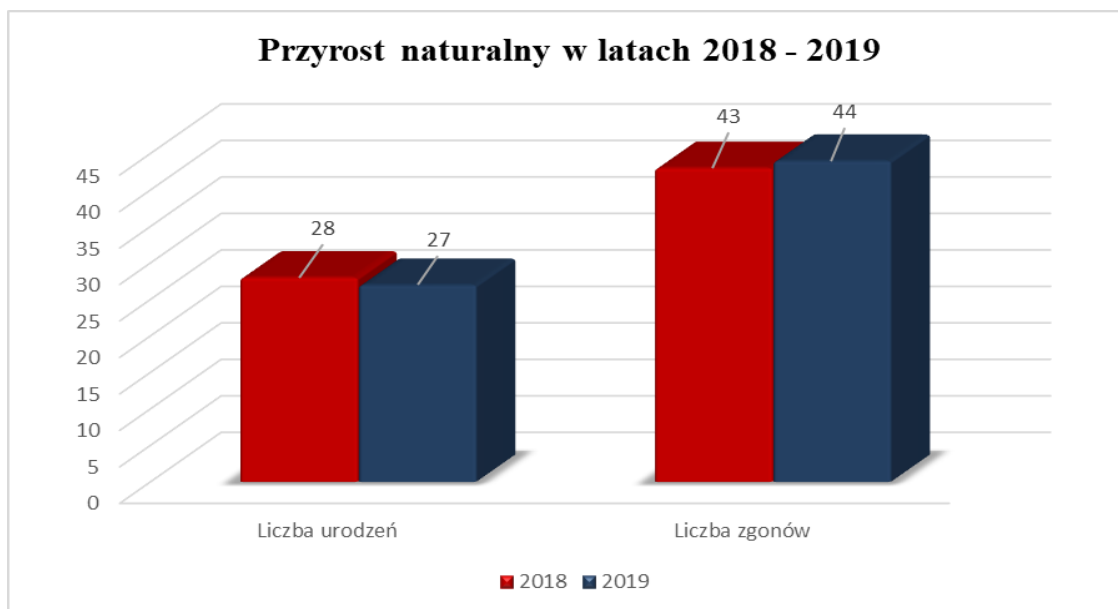

Zawarte małżeństwa w latach 2018 – 2019

Zawarte małżeństwa w 2018 r.	Zawarte małżeństwa w 2019 r.
43	33

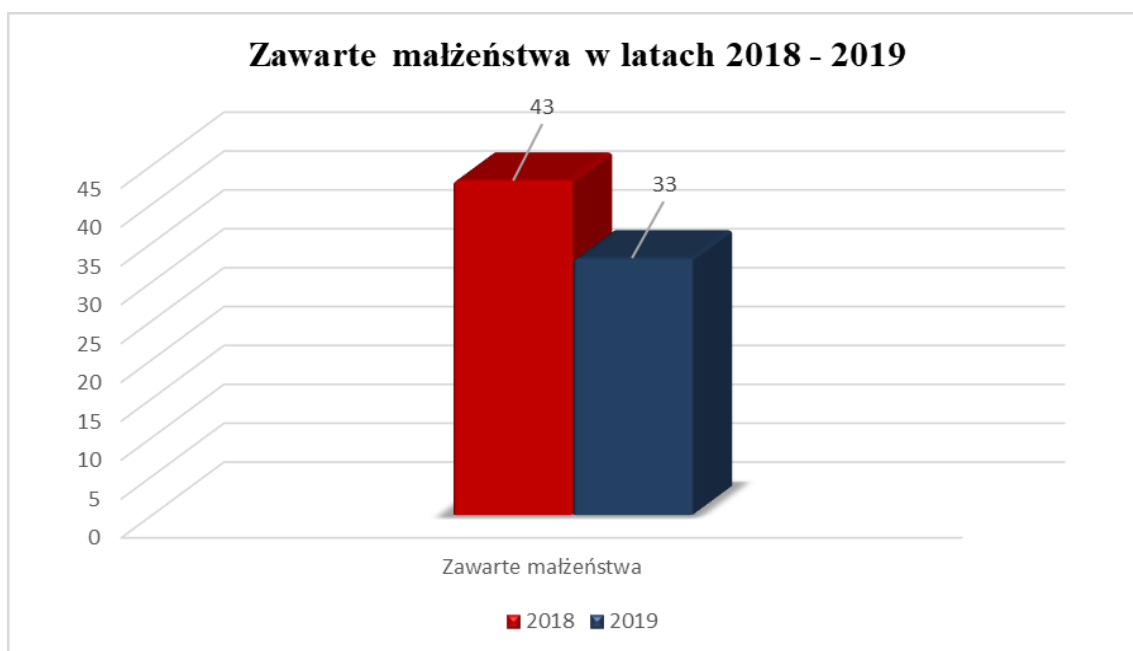

Zameldowania i wymeldowania w latach 2018 – 2019

Zameldowania w 2018 r.	Wymeldowania 2018 r.	Zameldowania w 2019 r.	Wymeldowania w 2019 r.
Pobyt czasowy			
29	4	49	4
Pobyt trwały			
105	111	91	103
46		47	

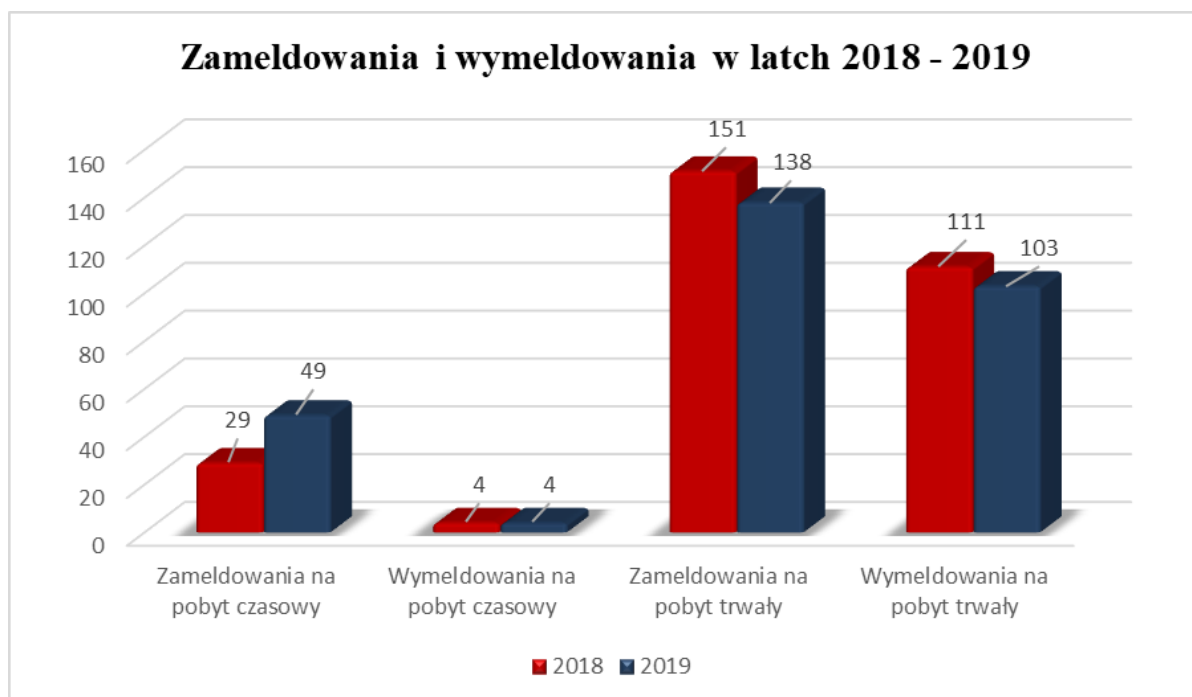

Na dzień 31 grudnia 2019 roku na terenie Gminy działało 222 zarejestrowanych oraz 165 aktywnych podmiotów gospodarczych. W obydwu przypadkach obserwujemy niewielki spadek w stosunku do lat poprzednich.

V. REALIZACJA UCHWAŁ RADY GMINY

Informacja o realizacji uchwał Rady Gminy za I półrocze 2019 roku

1. Uchwała Nr V/28/19 z dnia 31.01.2019 r. w sprawie zmiany Wieloletniej Prognozy Finansowej Gminy Inowłódz na lata 2019-2033.

Zgodnie z art. 230 ust 6 ustawy o finansach publicznych uchwałę w sprawie wieloletniej prognozy finansowej organ stanowiący jednostki samorządu terytorialnego podejmuje nie później niż uchwałę budżetową. Na podstawie powyższej dyspozycji ustawowej Rada Gminy Inowłódz Uchwałą Nr IV/18/2018 z dnia 28.12.2018 r. uchwaliła Wieloletnią Prognozę Finansową Gminy Inowłódz na lata 2018-2033. W ciągu roku dokonano wiele zmian:

Uchwała Nr V/28/19 z dnia 31.01.2019 r.

Uchwała Nr VII/40/19 z dnia 28.03.2019 r.

Uchwała Nr VIII/48/19 z dnia 30.04.2019 r.

Uchwała Nr IX/54/19 z dnia 30.05.2019 r.

Uchwała Nr X/63/19 z dnia 12.06.2019 r.

Uchwała Nr XI/70/19 z dnia 28.06.2019 r.

2. Uchwała Nr V/29/19 z dnia 31.01.2019 r. w sprawie zmian budżetu Gminy Inowłódz na rok 2019.

Zgodnie z art. 239 ustawy o finansach publicznych uchwałę budżetową organ stanowiący jednostki samorządu terytorialnego podejmuje przed rozpoczęciem roku budżetowego, a w szczególnie uzasadnionych przypadkach – nie później niż do 31 stycznia roku budżetowego. Na podstawie powyższej dyspozycji ustawowej Rada Gminy Inowłódz Uchwałą Nr IV/19/2018 z dnia 28.12.2018 r. uchwaliła budżet Gminy Inowłódz na rok 2019. W toku wykonywania budżetu dokonano wiele zmian:

Uchwała Nr V/29/19 z dnia 31.01.2019 r.

Uchwała Nr VI/35/19 z dnia 28.02.2019 r.

Uchwała Nr VII/41/19 z dnia 28.03.2019 r.

Uchwała Nr VIII/49/19 z dnia 30.04.2019 r.

Uchwała Nr IX/55/19 z dnia 30.05.2019 r.

Uchwała Nr X/64/19 z dnia 12.06.2019 r.

Uchwała Nr XI/71/19 z dnia 28.06.2019 r.

3. Uchwała Nr V/30/19 z dnia 31.01.2019 r. w sprawie zarządzenia poboru podatków w drodze inkasa oraz wyznaczenia inkasentów i określenia wynagrodzenia za inkaso.

Podjęcie powyższej uchwały pozwoliło na wyznaczenie nowo wybranych sołtysów na inkasentów podatków w związku z zakończeniem kadencji poprzednich sołtysów.

4. Uchwała Nr V/31/19 z dnia 31.01.2019 r. w sprawie wyrażenia zgody na zbycie nieruchomości (dz. nr 3330 w Inowłodzu).
Uchwała w trakcie realizacji. Pomimo zorganizowania ośmiu ustnych nieograniczonych przetargów (ostatni 9.04.2020 r.), powyższej działki nie udało się sprzedać.
5. Uchwała Nr V/32/19 z dnia 31.01.2019 r. w sprawie wyrażenia zgody na zbycie nieruchomości (dz. nr 3773 w Inowłodzu).
Uchwała zrealizowana, działka sprzedana 29.07.2019 r. w drodze przetargu ustnego nieograniczonego.
6. Uchwała Nr V/33/19 z dnia 31.01.2019 r. w sprawie wyrażenia zgody na wydzierżawienie nieruchomości (4,80 m² z dz. nr 1105/1 w Inowłodzu).
Uchwała zrealizowana, dnia 01.02.2019 r. podpisano umowę dzierżawy gruntu nr 6845/1/2019 z osobą fizyczną na okres od 01.02.2019 roku do 31.01.2029 r.
7. Uchwała Nr V/34/19 z dnia 31.01.2019 r. w sprawie wyrażenia zgody na przyjęcie przez Gminę Inowłódz darowizny nieruchomości stanowiącej własność Wspólnoty Gruntowej Wsi Dąbrowa, reprezentowanej przez Spółkę przymusową dla zagospodarowania Wspólnoty Gruntowej wsi Dąbrowa.
Uchwała w trakcie realizacji, w celu przejęcia działki ozn. nr 20 o pow. 0,08 ha położonej w Dąbrowie od Wspólnoty Gruntowej Wsi Dąbrowa wykonano mapę do celów prawnych w celu ustalenia granic działki. Mapa ta została przekazana do Starostwa Powiatowego w związku z koniecznością wprowadzenia zmian w ewidencji gruntów. Wykonano podział działki na dwie działki, jedna to droga dojazdowa do dwóch prywatnych nieruchomości, a druga to działka Wspólnoty, która zostanie przejęta na rzecz gminy aktem notarialnym. Z uwagi na brak aktualizacji osób uprawnionych we Wspólnocie, w maju 2020 roku do Starostwa Powiatowego w Tomaszowie Mazowieckim zostały złożone przez Zarząd Wspólnoty dokumenty w celu uaktualnienia listy udziałowców.
8. Uchwała Nr VI/35/19 z dnia 28.02.2019 r. w sprawie zmian budżetu Gminy Inowłódz na rok 2019.
patrz punkt 2.
9. Uchwała Nr VI/36/19 z dnia 28.02.2019 r. w sprawie przekazania projektu regulaminu dostarczania wody i odprowadzania ścieków obowiązującego na terenie Gminy Inowłódz do organu regulującego.
Uchwała została uchylona.
10. Uchwała Nr VI/37/19 z dnia 28.02.2019 r. w sprawie wyrażenia zgody na wydzierżawienie nieruchomości (pow. 1,6126 ha z dz. nr 6/8; 7/1; 16; 379/1 w Spale).

Uchwała zrealizowana, nieruchomość została wydzierżawiona pod Jarmarki Spalskie zgodnie z umową nr 6845/5/2019 na okres od dnia 1.03.2019 r. do dnia 29.02.2024 r. firmie pod nazwą „PAPIS”.

11. Uchwała Nr VI/38/19 z dnia 28.02.2019 r. w sprawie wyrażenia zgody na wydzierżawienie nieruchomości (część dz. nr 16 w Spale).
Uchwała zrealizowana, nieruchomość wydzierżawiona firmie „PAPIS” na okres od 1.03.2019 r. do 29.02.2024 r.

12. Uchwała Nr VI/39/19 z dnia 28.02.2019 r. w sprawie wyrażenia zgody na zamianę nieruchomości (dz. nr 3736/2 o pow. 0,013 ha w Inowłodzu; dz. nr 3795/2 o pow. 0,022 ha; dz. nr 3795/3 o pow. 0,0001 ha; dz. nr 3806/2 o pow. 0,0216 ha; dz. nr 3550/2 o pow. 0,0268 ha w Inowłodzu).

Uchwała w trakcie realizacji, została wykonana wycena zamienianych nieruchomości, a następnie sporządzony protokół zamiany, który po podpisaniu zostanie przedłożony do notariusza celem sporządzenia aktu notarialnego (zamiana gruntów Gminy Inowłódz ze Wspólnotą Gruntową Wsi Inowłódz - Inowłódz ul. Łąkowa (Fryszlerka).

13. Uchwała Nr VII/40/19 z dnia 28.03.2019 r. w sprawie zmiany Wieloletniej Prognozy Finansowej Gminy Inowłódz na lata 2019-2033.
patrz punkt 1.

14. Uchwała Nr VII/41/19 z dnia 28.03.2019 r. w sprawie zmian budżetu Gminy Inowłódz na rok 2019.
patrz punkt 2.

15. Uchwała Nr VII/42/19 z dnia 28.03.2019 r. w sprawie zaciągnięcia pożyczki długoterminowej z Wojewódzkiego Funduszu Ochrony Środowiska i Gospodarki Wodnej w Łodzi.

Podjęcie uchwały pozwoliło na otrzymanie dofinansowania w wysokości 399 830 zł, z czego w formie dotacji 119 949 zł i w formie pożyczki 279 881 zł na realizację zadania "Budowa kanalizacji sanitarnej w miejscowości Zakościele, Gmina Inowłódz i rozbudowa sieci wodociągowej w miejscowości Królowa Wola do miejscowości Konewka i Spała Gmina Inowłódz". W uchwale określono termin spłaty pożyczki na lata 2020-2035. Uchwałą Nr X/65/19 z dnia 12.06.2019 r. w sprawie zmiany Uchwały Nr VII/42/19 Rady Gminy Inowłódz z dnia 28.03.2019 r. w sprawie zaciągnięcia pożyczki długoterminowej z Wojewódzkiego Funduszu Ochrony Środowiska i Gospodarki Wodnej w Łodzi dokonano zmiany okresu spłaty na lata 2020-2034.

16. Uchwała Nr VII/43/19 z dnia 28.03.2019 r. w sprawie przystąpienia do sporządzenia miejscowego planu zagospodarowania przestrzennego fragmentu miejscowości Inowłódz w Gminie Inowłódz – rejon kopalni chalcedonitu.

Uchwała zrealizowana. W dniu 15.05.2019 r. podpisaliśmy umowę z Panem Tomaszem Plichem prowadzącym działalność gospodarczą pod nazwą IMPET Tomasz Plich na opracowanie miejscowego planu zagospodarowania przestrzennego. W dniu 27.02.2020 r. Rada Gminy Inowłódz podjęła uchwałę nr XXI/127/20 w sprawie „Miejscowego planu zagospodarowania przestrzennego fragmentu miejscowości Inowłódz w Gminie Inowłódz - rejon kopalni chaledonitu”, 25.03.2020 r. uchwała została opublikowana w Dzienniku Urzędowym Województwa Łódzkiego pod poz. 1975.

17. Uchwała Nr VII/44/19 z dnia 28.03.2019 r. w sprawie przystąpienia do opracowania zmiany miejscowego planu zagospodarowania przestrzennego miejscowości Spała w Gminie Inowłódz.

Uchwała zrealizowana. W dniu 15.05.2019 r. podpisaliśmy umowę z Panem Tomaszem Plichem prowadzącym działalność gospodarczą pod nazwą IMPET Tomasz Plich na opracowanie miejscowego planu zagospodarowania przestrzennego. W dniu 26.09.2019 r. Rada Gminy Inowłódz podjęła uchwałę nr XIV/84/19 w sprawie „Miejscowego planu zagospodarowania przestrzennego przy ul. Podleśnej / ul. Władysława Komara / ul. Janusza Kusocińskiego w miejscowości Spała w gminie Inowłódz”, 06.11.2019 r. przedmiotowa uchwała została opublikowana w Dzienniku Urzędowym Województwa Łódzkiego pod poz. 5879.

18. Uchwała Nr VII/45/19 z dnia 28.03.2019 r. w sprawie wyrażenia zgody na zbycie nieruchomości (dz. nr 42/257 o pow. 0,0156 ha i dz. nr 42/54 o pow. 0,0113 ha w Spale).

Uchwała zrealizowana, nieruchomość sprzedana zgodnie z aktem notarialnym z dnia 06.06.2019 r. Rep A nr 3081/2019.

19. Uchwała Nr VII/46/19 z dnia 28.03.2019 r. w sprawie przyjęcia „Programu opieki nad zwierzętami bezdomnymi oraz zapobiegania bezdomności zwierząt na terenie Gminy Inowłódz”.

Uchwała zrealizowana, zostały podpisane umowy na wylapywanie i odbiór zwierząt bezdomnych z podmiotami do tego uprawnionymi.

20. Uchwała Nr VII/47/19 z dnia 28.03.2019 r. w sprawie ustalenia planu sieci publicznych szkół podstawowych prowadzonych przez Gminę Inowłódz oraz określenia granic obwodów publicznych szkół podstawowych mających siedzibę na obszarze Gminy Inowłódz.

W związku z wprowadzoną reformą oświaty, która jest realizowana od 1 września 2017 r., zgodnie z art. 210 ustawy z 14.12.2016 r. – Przepisy wprowadzające ustawę – Prawo oświatowe (Dz.U. z 2017 r., poz. 60 z późn. zm.) w terminie do 31.03.2017 r. Rada Gminy po uzyskaniu pozytywnej opinii Kuratora Oświaty miała obowiązek podjąć uchwałę w sprawie dostosowania sieci szkół do nowego ustroju szkolnego. Sieci szkół i obwody ustalone w uchwale podjętej na podstawie art. 210 dotyczyły okresu od 1 września 2017 r. do

31.08.2019 r., dlatego należało podjąć nową uchwałę na podstawie art. 39 ust. 5 Prawo oświatowe w sprawie sieci szkół i obwodów obowiązującą od 1 września 2019 r.

21. Uchwała Nr VIII/48/19 z dnia 30.04.2019 r. w sprawie zmiany Wieloletniej Prognozy Finansowej Gminy Inowłódz na lata 2019-2033.
patrz punkt 1.
22. Uchwała Nr VIII/49/19 z dnia 30.04.2019 r. w sprawie zmian budżetu Gminy Inowłódz na rok 2019.
patrz punkt 2.
23. Uchwała Nr VIII/50/19 z dnia 30.04.2019 r. w sprawie zasad udzielania dofinansowania kosztów wykonania podłączeń kanalizacyjnych.
Wykonano przyłączenia w terenie, przygotowano indywidualne umowy dla mieszkańców celem podpisania. Uchwała zrealizowana. W wyniku podejmowanych działań złożono wnioski o dofinansowanie podłączeń kanalizacyjnych do Wojewódzkiego Funduszu Ochrony Środowiska i Gospodarki Wodnej. W dniu 31.12.2019 r. otrzymaliśmy dofinansowanie.
24. Uchwała Nr VIII/51/19 z dnia 30.04.2019 r. w sprawie wyrażenia zgody na wydzierżawienie nieruchomości (dz. nr 1412/6 w Inowłodzu).
Uchwała zrealizowana, została podpisana umowa dzierżawy nr 6845/8/2019 na okres 3 lat od 01.05.2019 r. do 30.04.2019 r. z firmą PHU „AMBERLEX”.
25. Uchwała Nr VIII/52/19 z dnia 30.04.2019 r. w sprawie wyrażenia zgody na wydzierżawienie nieruchomości (dz. nr 28/5 w Spale).
Uchwała zrealizowana została podpisana umowa dzierżawy nr 6845/9/2019 na okres 01.07.2019 r. do 30.09.2019 r. z firmą „KARCZMA STAROPOLSKA – SYLWIA GLIMASIŃSKA”.
26. Uchwała Nr VIII/53/19 z dnia 30.04.2019 r. o zmianie uchwały dotyczącej szczegółowych zasad przyznawania i odpłatności za usługi opiekuńcze oraz szczegółowych zasad częściowego lub całkowitego zwolnienia od opłat jak również trybu ich pobierania.
Zgodnie z art. 51 ust. 6 ustawy o pomocy społecznej, rada gminy określa w drodze uchwały, szczególne warunki przyznawania i odpłatności za usługi opiekuńcze i specjalistyczne usługi opiekuńcze z wyłączeniem specjalistycznych usług opiekuńczych dla osób z zaburzeniami psychicznymi. Dotychczasowa stawka za godzinę usług wynosiła 7,00 zł i wymagała dostosowania do wysokości minimalnej stawki godzinowej wynikającej z Rozporządzenia Rady Ministrów z dnia 11.09.2018 r., która od 1.01.2019 r. wynosi 14,70 zł. Powyższą uchwałą Rada Gminy Inowłódz ustaliła stawkę 14,00 zł/za jedną godzinę usług opiekuńczych.

27. Uchwała Nr IX/54/19 z dnia 30.05.2019 r. w sprawie zmiany Wieloletniej Prognozy Finansowej Gminy Inowłódz na lata 2019-2035.
patrz punkt 1.
28. Uchwała Nr IX/55/19 z dnia 30.05.2019 r. w sprawie zmian budżetu Gminy Inowłódz na rok 2019.
patrz punkt 2.
29. Uchwała Nr IX/56/19 z dnia 30.05.2019 r. w sprawie zaciągnięcia pożyczki długoterminowej z Wojewódzkiego Funduszu Ochrony Środowiska i Gospodarki Wodnej w Łodzi.
Podjęcie uchwały pozwoliło na otrzymanie dofinansowania w wysokości 672 970 zł, z czego w formie dotacji 201 891 zł i w formie pożyczki 471 079 zł, na realizację zadania "Budowa kanalizacji sanitarnej w miejscowości Zakościele i Inowłódz, Gmina Inowłódz".
30. Uchwała Nr IX/57/19 z dnia 30.05.2019 r. w sprawie konwalidacji Uchwały Nr L/312/2018 Rady Gminy Inowłódz z dnia 27 września 2018 r. w sprawie wyrażenia zgody na zamianę nieruchomości.
Uchwała zrealizowana, dnia 16.04.2020 r. został sporządzony Akt Notarialny Rep A Nr 2540/2020, w wyniku, którego zostały odłączone z Księgi wieczystej PT1T/00021099/2 dz. nr 365/5 i 4000/3 i założona została księga wieczysta, gdzie wpisano użytkownika wieczystego Gminę Inowłódz (dot. zamiany gruntów gminnych z firmą Crusil Spółka z o.o.).
31. Uchwała Nr IX/58/19 z dnia 30.05.2019 r. w sprawie częściowego zwolnienia z opłaty za gospodarowanie odpadami komunalnymi ponoszonej przez właścicieli nieruchomości zamieszkałych przez członków rodzin wielodzietnych.
Zgodnie z powyższą uchwałą, która weszła w życie w dniu 14.07.2019 r. przyjmowane są wnioski od rodzin wielodzietnych o zwolnienie w części z opłaty za gospodarowanie odpadami komunalnymi.
32. Uchwała Nr IX/59/19 z dnia 30.05.2019 r. w sprawie przekazania projektu regulaminu dostarczania wody i odprowadzania ścieków obowiązującego na terenie Gminy Inowłódz do organu regulującego.
Uchwała została uchylona.
33. Uchwała Nr IX/60/19 z dnia 30.05.2019 r. w sprawie zatwierdzenia i realizacji Gminnego Programu Przeciwdziałania Przemocy w Rodzinie oraz Ochrony Ofiar Przemocy w rodzinie w Gminie Inowłódz na lata 2019-2023.
Zadania wynikające z programu były na bieżąco realizowane przez poszczególne instytucje wymienione w programie. Szczegółowa informacja na temat realizacji poszczególnych celów oraz osiągniętych wskaźników za 2019 r. zostało

przedłożone Radzie Gminy Inowłódz w dniu 24.03.2020 r. przez koordynatora programu – kierownika GOPS.

34. Uchwała Nr IX/61/19 z dnia 30.05.2019 r. w sprawie przyjęcia Programu Wspierania Rodziny w Gminie Inowłódz na lata 2019-2021.

Zadania wynikające z programu były na bieżąco realizowane przez poszczególne instytucje wymienione w programie. Szczegółowa informacja na temat realizacji poszczególnych celów oraz osiągniętych wskaźników za 2019 r. została przedłożona Radzie Gminy Inowłódz w dniu 24.03.2020 r. przez koordynatora programu – kierownika GOPS.

35. Uchwała Nr IX/62/19 z dnia 30.05.2019 r. w sprawie wyrażenia zgody na przejęcie od Skarbu Państwa - Starosty Tomaszowskiego na podstawie umowy darowizny prawa własności nieruchomości położonej w obrębie Brzustów.

Uchwała w trakcie realizacji, 03.06.2019 r. został skierowany wniosek do Starosty Powiatu Tomaszowskiego o przekazanie na gminę w formie darowizny działki 501/2 w Brzustowie zabudowanej budynkiem po byłej mleczarni. Dnia 16.01.2020 r. został złożony przez gminę wniosek do Starostwa Powiatowego o użyczenie w/w nieruchomości.

36. Uchwała Nr X/63/19 z dnia 12.06.2019 r. w sprawie zmiany Wieloletniej Prognozy Finansowej Gminy Inowłódz na lata 2019-2035.

patrz punkt 1.

37. Uchwała Nr X/64/19 z dnia 12.06.2019 r. w sprawie zmian budżetu Gminy Inowłódz na rok 2019.

patrz punkt 2.

38. Uchwała Nr X/65/19 z dnia 12.06.2019 r. w sprawie zmiany Uchwały Nr VII/42/19 Rady Gminy Inowłódz z dnia 28.03.2019 r. w sprawie zaciągnięcia pożyczki długoterminowej z Wojewódzkiego Funduszu Ochrony Środowiska i Gospodarki Wodnej w Łodzi.

patrz punkt 15.

39. Uchwała Nr XI/66/19 z dnia 28.06.2019 r. w sprawie udzielenia Wójtowi Gminy Inowłódz wotum zaufania.

Zgodnie z wprowadzoną w 2018 r. nowelizacją ustawy o samorządzie gminnym, mającą na celu zwiększenie udziału obywateli w procesie wybierania, funkcjonowania i kontrolowania organów publicznych, wójt co roku, do 31 maja przedstawia raport o stanie gminy. Raport obejmuje podsumowanie działalności wójta w poprzednim roku, a w szczególności realizację polityk, programów i strategii oraz uchwał rady gminy. Rada Gminy Inowłódz rozpatrzyła raport o stanie Gminy podczas sesji, na której była podejmowana uchwała absolutoryjna. Po rozpatrzeniu tego dokumentu i zakończeniu debaty nad

raportem za 2018 rok, Rada Gminy jednogłośnie udzieliła Wójtowi Gminy Inowłódz wotum zaufania.

40. Uchwała Nr XI/67/19 z dnia 28.06.2019 r. w sprawie zatwierdzenia sprawozdania z wykonania budżetu Gminy Inowłódz za 2018 rok.
Uchwałą Nr XI/67/19 z dnia 30 maja w sprawie zatwierdzenia sprawozdania z wykonania budżetu Gminy Inowłódz za 2018 rok, oraz Uchwałą Nr XI/68/19 z dnia 30 maja w sprawie zatwierdzenia sprawozdania finansowego Gminy Inowłódz za 2018 rok została wypełniona dyspozycja ustawowa art. 270 ustawy o finansach publicznych, zgodnie z którą organ stanowiący jednostki samorządu terytorialnego rozpatruje i zatwierdza sprawozdanie finansowe wraz ze sprawozdaniem z wykonania budżetu w terminie do dnia 30 czerwca roku następującego po roku budżetowym.
41. Uchwała Nr XI/68/19 z dnia 28.06.2019 r. w sprawie zatwierdzenia sprawozdania finansowego Gminy Inowłódz za 2018 rok.
patrz punkt 40.
42. Uchwała Nr XI/69/19 z dnia 28.06.2019 r. w sprawie udzielenia absolutorium Wójtowi Gminy Inowłódz za 2018 rok.
Powyższą uchwałą została wypełniona dyspozycja ustawowa art. 271 ust 1 ustawy z dnia 27.08.2009 r. o finansach publicznych, zgodnie z którą organ stanowiący samorządu terytorialnego do dnia 30 czerwca podejmuje decyzję w sprawie udzielenia lub nieudzielenia absolutorium wójtowi za rok poprzedni. Rada Gminy Inowłódz udzieliła Wójtowi absolutorium za 2018 rok.
43. Uchwała Nr XI/70/19 z dnia 28.06.2019 r. w sprawie zmiany Wieloletniej Prognozy Finansowej Gminy Inowłódz na lata 2019-2035.
patrz punkt 1.
44. Uchwała Nr XI/71/19 z dnia 28.06.2019 r. w sprawie zmian budżetu Gminy Inowłódz na rok 2019.
patrz punkt 2.
45. Uchwała Nr XI/72/19 z dnia 28.06.2019 r. w sprawie zaciągnięcia kredytu długoterminowego.
Rada Gminy upoważniła Wójta Gminy do podjęcia czynności związanych z zaciągnięciem kredytu. Na podstawie art. 91 ust 2 ustawy o finansach publicznych wystąpiono do Regionalnej Izby Obrachunkowej w Łodzi o wydanie opinii o możliwości spłaty kredytu.
46. Uchwała Nr XI/73/19 z dnia 28.06.2019 r. w sprawie powołania zespołu do spraw zaopiniowania kandydatów na ławników.
Stosownie do art. 163 § 1 ustawy z dnia 27 lipca 2001 r. Prawo o ustroju sądów powszechnych wybory ławników odbywają się najpóźniej w październiku roku

kalendaryzowego, w którym upływa kadencja dotychczasowych ławników. Przed przystąpieniem do wyboru Rada Gminy zapoznaje się z opinią zespołu ds. zaopiniowania kandydatów na ławników. Zespół przedstawia swoją opinię o zgłoszonych kandydatach na sesji rady, w szczególności w zakresie spełnienia przez nich wymogów określonych w ustawie. Należy dodać, że na kadencję ławników od 2020 r. do 2023 r. w ustawowym terminie nie wpłynęło żadne zgłoszenie.

47. Uchwała Nr XI/74/19 z dnia 28.06.2019 r. w sprawie szczegółowych zasad przyznawania i odpłatności za usługi opiekuńcze lub specjalistyczne usługi opiekuńcze realizowane w formie usługi opieki wytchnieniowej.
Gminny Ośrodek Pomocy Społecznej w Inowłodzu pozyskał środki na w/w zadanie z resortowego programu MRPiPS „Opieka wytchnieniowa” - edycja 2019 w kwocie 11 232,00 zł., w 2019 roku. Tą formą opieki objęto 2 osoby.
48. Uchwała Nr XI/75/19 z dnia 28.06.2019 r. w sprawie przystąpienia do sporządzenia miejscowego planu zagospodarowania przestrzennego fragmentu miejscowości Poświętne w Gminie Inowłódz – rejon skrzyżowania dróg gminnych nr 116171E, 116213E, 116214E.
W dniu 03.02.2020 r. Gmina Inowłódz zawarła umowę z Panem Tomaszem Plich prowadzącym działalność gospodarczą pod nazwą IMPET Tomasz Plich z siedzibą w Tomaszowie Mazowieckim. Na realizację zadania pn. Sporządzenie miejscowego planu zagospodarowania przestrzennego fragmentu miejscowości Poświętne w Gminie Inowłódz – rejon skrzyżowania dróg gminnych nr 116171E, 116213E, 116214E, na kwotę 30 750,00 zł. Trwają procedury planistyczne, administracyjne.
49. Uchwała Nr XI/76/19 z dnia 28.06.2019 r. w sprawie wyrażenia zgody na sprzedaż lokalu mieszkalnego wraz ze sprzedażą udziału w gruncie.
W dniu 17.07.2019 r. podpisano umowę nr 83/2019 z rzeczoznawcą na wycenę powyższego lokalu. W dniu 23.09.2019 r. lokal w Spale sprzedano za 33 100, 00 zł.
50. Uchwała Nr XI/77/19 z dnia 28.06.2019 r. w sprawie wyrażenia zgody na zbycie nieruchomości.
Uchwała w trakcie realizacji. W dniu 17.07.2019 r. została podpisana umowa nr 83/2019 z rzeczoznawcą w celu wyceny dz. ozn. nr 121 położonej w obrębie Inowłódz. W dniu 22.08.2019 r. ogłoszony został przetarg na sprzedaż dz. nr 121, cena wywoławcza 28 300,00 zł. Przetarg zaplanowany w 2019 roku nie doszedł do skutku, z uwagi na brak chętnych. 01.06.2020 r. zostanie uruchomiona procedura sprzedaży w/w nieruchomości.

Informacja o realizacji uchwał Rady Gminy Inowłódz za II półrocze 2019 roku

1. Uchwała Nr XII/78/19 z dnia 26.07.2019 r. w sprawie zmian budżetu Gminy Inowłódz na rok 2019.
Rada Gminy Inowłódz uchwałą Nr IV/19/2018 z dnia 28.12. 2018 r. uchwalila budżet Gminy Inowłódz na rok 2019. W toku wykonywania budżetu w drugim półroczu dokonano następującej zmiany:
Uchwała Nr XII/78/19 z dnia 26.07. 2019 r.
Uchwała Nr XIII/80/19 z dnia 29.08.2019 r.
Uchwała Nr XIV/83/19 z dnia 26.09.2019 r.
Uchwała Nr XV/90/19 z dnia 11.10.2019 r.
Uchwała Nr XVI/91/19 z dnia 31.10.2019 r.
Uchwała Nr XVII/95/19 z dnia 28.11.2019 r.
Uchwała Nr XVIII/99/19 z dnia 30.12.2019 r.
2. Uchwała Nr XIII/79/19 z dnia 29.08.2019 r. w sprawie zmian budżetu Gminy Inowłódz na rok 2019.
patrz punkt 1.
3. Uchwała Nr XIII/80/19 z dnia 29.08.2019 r. w sprawie zatwierdzenia „Planu Odnowy Miejscowości Spała na lata 2019-2026”.
W dniu 09.03.2020 r. Gmina Inowłódz zawarła z Samorządem Województwa Łódzkiego Umowę przyznania pomocy dla operacji pn.: Zagospodarowanie otoczenia zbiornika na rzece Gaci – budowa targowiska. Wysokość przyznanej dotacji wynosi 1 000 000,00 zł. Celem podjęcia uchwały było wypełnienie warunków formalnych udziału w konkursie na dofinansowanie.
4. Uchwała Nr XIII/81/19 z dnia 29.08.2019 r. w sprawie przystąpienia do sporządzenia miejscowego planu zagospodarowania przestrzennego fragmentu miejscowości Inowłódz w Gminie Inowłódz – rejon kopalni piasku dz. 2070, 2071.
W dniu 03.02.2020 r. Gmina Inowłódz podpisała umowę z firmą BUDPLAN Sp. z o. o. z siedzibą w Warszawie na opracowanie przedmiotowego planu. Trwają procedury planistyczne, administracyjne.
5. Uchwała Nr XIV/82/19 z dnia 26.09.2019 r. w sprawie zmiany Wieloletniej Prognozy Finansowej Gminy Inowłódz na lata 2019-2035.
Rada Gminy Inowłódz uchwałą Nr IV/18/2018 z dnia 28.12.2018 r. uchwalila Wieloletnią Prognozę Finansową Gminy Inowłódz na lata 2018-2033. W drugim półroczu dokonano następujących zmian:
Uchwała Nr XIV/82/19 z dnia 26.09.2019 r.
Uchwała Nr XV/89/19 z dnia 11.10.2019 r.
Uchwała Nr XVII/94/19 z dnia 28.11.2019 r.
Uchwała Nr XVIII/98/19 z dnia 30.12. 2019 r.

6. Uchwała Nr XIV/83/19 z dnia 26.09.2019 r. w sprawie zmian budżetu Gminy Inowłódz na rok 2019.
patrz punkt 1.
7. Uchwała Nr XIV/85/19 z dnia 26.09.2019 r. w sprawie przystąpienia do sporządzenia miejscowego planu zagospodarowania przestrzennego fragmentu miejscowości Spała w Gminie Inowłódz – rejon błoni nadpiliczych.
Realizację uchwały zawieszono ze względu na podjętą skuteczną próbę dostosowania planowanej inwestycji polegającej na budowie przystani kajakowej wraz z infrastrukturą towarzyszącą do obowiązującego planu.
8. Uchwała Nr XIV/86/19 z dnia 26.09.2019 r. w sprawie wyrażenia zgody na wydzierżawienie nieruchomości (pow. 0,0144 ha z dz. nr 582/1 w Brzustowie).
Uchwała zrealizowana. Dnia 21.10.2019 r. została zawarta umowa dzierżawy nr TOM4408C z Firmą P4 Sp. z o. o. pod budowę stacji bazowej PLAY na okres 10 lat na działce gminnej nr 582/1 w Brzustowie.
9. Uchwała Nr XIV/87/19 z dnia 26.09.2019 r. w sprawie rozpatrzenia skargi na działania Dyrektora Publicznej Szkoły Podstawowej im. Juliana Tuwima w Inowłodzu.
Po rozpatrzeniu skargi na działalność Dyrektora Publicznej Szkoły Podstawowej im. Juliana Tuwima w Inowłodzu, w której skarżący negował sposób prowadzenia naboru na stanowisko nauczyciela języka angielskiego w Publicznej Szkole Podstawowej w Inowłodzu i zapoznaniu się ze stanowiskiem Komisji Skarg, Wniosków i Petycji Rady Gminy Inowłódz w sprawie zarzutów postawionych w skardze, Rada Gminy uznała skargę za bezzasadną.
10. Uchwała Nr XIV/88/19 z dnia 26.09.2019 r. w sprawie Statutu Gminy Inowłódz.
Powyższą uchwałą Rada Gminy Inowłódz przyjęła Statut Gminy Inowłódz, który został opublikowany w Dzienniku Urzędowym Województwa Łódzkiego 26.11.2019 r. Uchwała ta uchyliła poprzedni statut, który był przyjęty 18 października 2018 r., uchwałą Nr LI/317/2018.
11. Uchwała Nr XV/89/19 z dnia 11.10.2019 r. w sprawie zmiany Wieloletniej Prognozy Finansowej Gminy Inowłódz na lata 2019-2035.
patrz punkt 5.
12. Uchwała Nr XV/90/19 z dnia 11.10.2019 r. w sprawie zmian budżetu Gminy Inowłódz na rok 2019.
patrz punkt 1.
13. Uchwała Nr XVI/91/19 z dnia 31.10.2019 r. w sprawie zmian budżetu Gminy Inowłódz na rok 2019.
patrz punkt 1.

14. Uchwała Nr XVI/92/19 z dnia 31.10.2019 r. w sprawie stwierdzenia zakończenia działalności dotychczasowego Publicznego Gimnazjum w Inowłodzu.
W związku z wprowadzoną reformą ustroju szkolnego, rok szkolny 2018/2019 był ostatnim rokiem funkcjonowania gimnazjów. Zgodnie z art. 127 ust. 2 ustawy z dnia 14.12. 2016 r. – Przepisy wprowadzające ustawę – Prawo oświatowe organ stanowiący jednostki samorządu terytorialnego prowadzącej dotychczasowe gimnazjum, w terminie do dnia 30.11. 2019 r., w drodze uchwały, miał obowiązek stwierdzić jego zakończenie.
15. Uchwała Nr XVI/93/19 z dnia 31.10.2019 r. o zmianie Statutu Gminy Inowłódz.
Powyższa uchwała została przyjęta jako wypełnienie zaleceń zgłoszonych przez Wydział Prawny, Nadzoru i Kontroli Łódzkiego Urzędu Wojewódzkiego do uchwały Nr XIV/88/19 z dnia 26.09.2019 r.
16. Uchwała Nr XVII/94/19 z dnia 28.11.2019 r. w sprawie zmiany Wieloletniej Prognozy Finansowej Gminy Inowłódz na lata 2019-2035.
patrz punkt 5.
17. Uchwała XVII/95/19 z dnia 28.11.2019 r. w sprawie zmian budżetu Gminy Inowłódz na rok 2019.
patrz punkt 1.
18. Uchwała Nr XVII/96/19 z dnia 28.11.2019 r. w sprawie uchwalenia „Programu współpracy Gminy Inowłódz z organizacjami pozarządowymi oraz podmiotami, o których mowa w art. 3, ust. 3 ustawy z dnia 24 kwietnia 2003 r. o działalności pożytku publicznego i o wolontariacie, na rok 2020”.
W dniu 7.02.2020 r. ogłoszono otwarty konkurs ofert na wykonanie zadania publicznego z zakresu wspierania rozwoju sportu w 2020 r. na kwotę 35 000 zł. W czerwcu 2020 r. będzie ogłoszony otwarty konkurs ofert na realizację zadania publicznego w 2020 r. w obszarze kultury i sztuki, ochrony dóbr i dziedzictwa narodowego na kwotę 10 000 zł. Zadanie będzie skierowane do wszystkich organizacji pozarządowych działających na terenie Gminy Inowłódz.
19. Uchwała Nr XVII/97/19 z dnia 28.11.2019 r. w sprawie obywatelskiej inicjatywy uchwałodawczej.
Powyższa uchwała reguluje kwestie poświęcone obywatelskiej inicjatywie obywatelskiej, o której mowa w art. 41a ustawy z dnia 08.03.1990 r. o samorządzie gminnym.
20. Uchwała Nr XVIII/98/19 z dnia 30.12.2019 r. w sprawie zmiany Wieloletniej Prognozy Finansowej Gminy Inowłódz na lata 2019-2035.
patrz punkt 5.

21. Uchwała Nr XVIII/99/19 z dnia 30.12.2019 r. w sprawie zmian budżetu Gminy Inowłódz na rok 2019.
patrz punkt 1.
22. Uchwała Nr XVIII/100/19 z dnia 30.12.2019 r. w sprawie uchwalenia Wieloletniej Prognozy Finansowej Gminy Inowłódz ma lata 2020-2035.
Zgodnie z art. 230 ust 6 ustawy o finansach publicznych uchwałę w sprawie wieloletniej prognozy finansowej organ stanowiący jednostki samorządu terytorialnego podejmuje nie później niż uchwałę budżetową.
Na podstawie powyższej dyspozycji ustawowej uchwałą Nr XVIII/100/2019 z dnia 30.12.2019 r. w sprawie uchwalenia Wieloletniej Prognozy Finansowej Gminy Inowłódz na lata 2020-2035 przyjęto prognozę finansową Gminy Inowłódz.
23. Uchwała Nr XVIII/101/19 z dnia 30.12.2019 r. w sprawie uchwalenia budżetu Gminy Inowłódz na rok 2020.
Zgodnie z art. 239 ustawy o finansach publicznych uchwałę budżetową organ stanowiący jednostki samorządu terytorialnego podejmuje przed rozpoczęciem roku budżetowego, a w szczególnie uzasadnionych przypadkach – nie później niż do dnia 31 stycznia roku budżetowego.
Na podstawie powyższej dyspozycji ustawowej Rada Gminy Inowłódz uchwałą Nr XVIII/101/2019 z dnia 30.12. 2019 r. uchwaliła budżet Gminy Inowłódz na rok 2020.
24. Uchwała Nr XVIII/102/19 z dnia 30.12.2019 r. w sprawie wyrażenia zgody na wydzierżawienie nieruchomości (pow. 2 ha z dz. nr 28/5 w Spale).
Uchwała zrealizowana. Została podpisana umowa dzierżawy gruntu o pow. 2,00 ha z dz. nr 28/5 z osobą fizyczną na okres 6 lat z przeznaczeniem pod uprawy rolne.
25. Uchwała Nr XVIII/103/19 z dnia 30.12.2019 r. w sprawie wyrażenia zgody na wydzierżawienie nieruchomości (pow. 1200 m² z dz. nr 337/16 w Spale).
Uchwała zrealizowana. Została podpisana umowa dzierżawy gruntu na okres 10 lat z Robertem Niewiadomskim prowadzącym działalność gospodarczą pod nazwą PHU MAROB z siedzibą w Spale.
26. Uchwała Nr XVIII/104/19 z dnia 30.12.2019 r. w sprawie wyboru metody ustalania opłaty za gospodarowanie odpadami komunalnymi z nieruchomości, na których zamieszkują mieszkańcy oraz ustalenia stawki opłaty.
Zgodnie z uchwałą od dnia 1.02.2020 r. obowiązuje nowa stawka za odpady komunalne dla mieszkańców.
27. Uchwała Nr XVIII/105/19 z dnia 30.12.2019 r. w sprawie ustalenia ryczałtowej stawki opłaty za gospodarowanie odpadami komunalnymi dla nieruchomości, na których

znajdują się domki letniskowe lub inne nieruchomości wykorzystywane na cele rekreacyjno-wypoczynkowe, położonych na terenie Gminy Inowłódz.

Uchwała została uchylona na sesji Rady Gminy Inowłódz w dniu 30.01.2020 r.

28. Uchwała Nr XVIII/106/19 z dnia 30.12.2019 r. w sprawie określenia wzoru deklaracji o wysokości opłaty za gospodarowanie odpadami komunalnymi, składanej przez właścicieli nieruchomości zamieszkałych oraz właścicieli nieruchomości, na których znajdują się domki letniskowe lub innych nieruchomości wykorzystywanych na cele rekreacyjno-wypoczynkowe, położonych na terenie Gminy Inowłódz.

Uchwała została uchylona na sesji Rady Gminy Inowłódz w dniu 30.01.2020 r.

29. Uchwała Nr XVIII/107/19 z dnia 30.12.2019 r. w sprawie górnych stawek opłat ponoszonych przez właścicieli nieruchomości za usługi w zakresie odbierania odpadów komunalnych oraz opróżniania zbiorników bezodpływowych i transportu nieczystości ciekłych.

Uchwała Rady Gminy Inowłódz została opublikowana w Dzienniku Urzędowym Województwa Łódzkiego w dniu 17.01.2020 r.

30. Uchwała Nr XVIII/108/19 z dnia 30.12.2019 r. w sprawie częściowego zwolnienia z opłaty za gospodarowanie odpadami komunalnymi, ponoszonej przez właścicieli nieruchomości zamieszkałych przez członków rodzin wielodzietnych.

Od 1.02.2020 r. weszła w życie ulga w wysokości 25% miesięcznej stawki opłaty za gospodarowanie odpadami komunalnymi dla rodzin wielodzietnych.

31. Uchwała Nr XVIII/109/19 z dnia 30.12.2019 r. w sprawie uchwalenia Gminnego Programu Profilaktyki i Rozwiązywania Problemów Alkoholowych na 2020 rok dla Gminy Inowłódz.

patrz punkt 33.

32. Uchwała Nr XVIII/110/19 z dnia 30.12.2019 r. w sprawie uchwalenia Gminnego Programu Przeciwdziałania Narkomanii na 2020 rok dla Gminy Inowłódz.

Uchwały Nr XVIII/109/19 z dnia 30.12.2019 r. oraz Nr XVIII/110/19 z dnia 30.12.2019 r. stanowią podstawę do prowadzenia działań związanych z profilaktyką i rozwiązywaniem problemów alkoholowych oraz przeciwdziałaniem narkomanii na terenie Gminy Inowłódz. Zgodnie z art. 4¹ ust. 1 i 2 ustawy z dnia 26 października 1982 r. o wychowaniu w trzeźwości i przeciwdziałaniu alkoholizmowi i art. 10 ust. 3 i 4 ustawy z dnia 29.07.2005 r. o przeciwdziałaniu narkomanii Gminna Komisja Rozwiązywania Problemów Alkoholowych powołana przez Wójta Gminy Inowłódz realizuje zadania zgodnie z przyjętymi programami w w/w uchwałach.

Raport o stanie Gminy Inowłódz za rok 2019

33. Uchwała Nr XVIII/111/19 z dnia 30.12.2019 r. w sprawie zatwierdzenia i realizacji Gminnego Programu Przeciwdziałania Przemocy w Rodzinie oraz Ochrony Ofiar Przemocy w Rodzinie w Gminie Inowłódz na lata 2019-2023.

Zadania wynikające z programu są realizowane przez poszczególnych realizatorów działań na bieżąco zgodnie z ich indywidualnymi harmonogramami.

Informacja o realizacji uchwał za I i II półrocze 2019 roku była przedmiotem obrad Rady Gminy w dniach 26.09.2019 roku i 27.02.2020 roku. Rada Gminy Inowłódz nie wniosła żadnych uwag do ich wykonania.

VI. BUDŻET GMINY

Uchwałą budżetową nr IV/19/2018 z dnia 28.12.2018 roku uchwalony został budżet Gminy Inowłódz na rok 2019, który po zmianach na dzień 31 grudnia 2019 po stronie dochodów wynosił 23 905 734,12 zł, w tym dochody majątkowe 4 869 492,00 zł oraz dochody bieżące 19 036 242,12 zł, natomiast wydatki ustalono w wysokości 32 808 809,20 zł, z tego wydatki majątkowe 14 344 092,00 zł oraz wydatki bieżące 18 464 717,2 zł. Ustalono przychody budżetu Gminy w kwocie 9 703 075,08 zł oraz rozchody w wysokości 800 000 zł. Deficyt budżetowy ustalony został w wysokości 8 903 075,08 zł.

Wykonanie dochodów budżetu Gminy Inowłódz za 2019 rok przedstawiało się w następujący sposób:

Dochody w podziale na: bieżące i majątkowe

Lp.	Rodzaj dochodów	Plan po zmianach	Wykonanie	%
1	Dochody bieżące	19 036 242,12	18 984 430,74	99,73
2	Dochody majątkowe	4 869 492,00	4 959 182,69	101,84
	Razem	23 905 734,12	23 943 613,43	100,16

Dochody w podziale na: dochody własne z tytułu pobieranych podatków i opłat lokalnych, subwencje, dotacje celowe z budżetu państwa, udziały gmin w podatkach stanowiących dochód budżetu państwa oraz dochody majątkowe.

Lp.	Rodzaj dochodu	Plan po zmianach	Wykonanie	%
1	Dochody własne z tyt. pobieranych podatków i opłat lokalnych oraz innych wpływów	6 967 179,32	6 949 451,77	99,74
2	Subwencje z tego;	3 903 139,00		
	- subwencja ogólna 793 200	793 200,00	3 903 139,00	100
	- subwencja oświatowa 3 109 939	3 109 939,00		

Raport o stanie Gminy Inowłódz za rok 2019

3	Dotacje celowe z budżetu państwa na zadania bieżące zlecone i własne z zakresu administracji rządowej	4 956 461,80	4 885 469,66	98,56
	- realizację zadań własnych	399 146,86	378 158,75	
	- realizację zadań zleconych	4 557 314,94	4 507 310,91	
4	Udziału gmin w podatkach stanowiących dochód budżetu państwa	3 209 462,00	3 246 370,31	101,15
	- w podatku dochodowym od osób fizycznych	3 189 462,00	3 219 629,00	
	- w podatku dochodowym od osób prawnych	20 000,00	26 741,31	
5	Dochody majątkowe, z tego:	4 869 492,00	4 959 182,69	101,84
	- dochody ze sprzedaży majątku	107 260,00	108 116,40	
	- dotacje oraz pozostałe	4 762 232,00	4 851 066,29	
RAZEM		23 905 734,12	23 943 613,43	

Plan Budżetu Gminy Inowłódz po zmianach w 2019 r po stronie wydatków wynosił 32 808 809,20 zł, natomiast wykonanie wydatków wyniosło 31 188 880,42 zł, co stanowi 95,06%.

Plan wydatków bieżących budżetu Gminy Inowłódz za 2019 r wynosi 18 464 717,20 zł, natomiast wydatków majątkowych 14 344 092 zł. Wykonanie wydatków za 2019 rok wynosiło odpowiednio wydatki bieżące 17 730 892,55 zł i 13 457 987,87 zł wydatki majątkowe. Wydatki bieżące zostały zrealizowane w 96,02%, natomiast wydatki majątkowe w 93,82 %.

W budżecie zaplanowano wydatki jednostek budżetowych w kwocie 11 851 288,83 zł wydatkowano środki w kwocie 11 213 498,17 zł, tj. 94,61% z tego: zaplanowane środki na wynagrodzenia i pochodne wyniosły 6 656 667,29 zł, natomiast na wydatki związane z realizacją zadań statutowych jednostek budżetowych 5 194 621,54 zł, na dotacje na zadania bieżące zaplanowano w kwocie 1 635 206,40 zł, na świadczenia na rzecz osób fizycznych zaplanowano kwotę 4 728 221,97 zł oraz na obsługę długu 250 000 zł.

Wykonanie wydatków wyniosło odpowiednio na wynagrodzenia i pochodne 6 457 622,03 zł, na wydatki związane z realizacją ich statutowych zadań 4 755 876,14 zł.

W 2019 roku udzielone dotacje na zadania bieżące wyniosły 1 623 660,71 zł, a udzielone świadczenia dla osób fizycznych wyniosły 4 665 444,52 zł. Na obsługę długu wydatkowano kwotę 228 289,15 zł.

Raport o stanie Gminy Inowłódz za rok 2019

Realizacja zadań inwestycyjnych w 2019 r.

Lp.	Rozdział	Nazwa zadania	Plan	Wykonanie
1	40002	Rozbudowa sieci wodociągowej na terenie Gminy Inowłódz	57 500	57 092,90
2	40002	Przejęcie wybudowanego wodociągu w miejscowości Spała	73 500	73 500,00
3	40002	Przejęcie wybudowanego wodociągu w miejscowości Królowa Wola	29 500	29 449,12
4	40095	Instalacje odnawialnych źródeł energii dla mieszkańców Gminy Inowłódz	1 005 000	837 540,41
5	60016	Przebudowa drogi nr 116243 E w Brzustowie	272 000	266 497,95
6	60016	Modernizacja drogi dojazdowej do gruntów rolnych nr 116209E w miejscowości Żądłowice	395 670	394 462,50
7	60016	Przebudowa dróg gminnych na odcinku Inowłódz - Zakościele - Liciężna - Żądłowice	50 000	0,00
8	70005	Modernizacja budynku Ośrodka Zdrowia w Inowłodzu	27 000	26 937,00
9	80101	Poprawa jakości kształcenia, w tym poprzez działania mające wpływ na sprawność fizyczną uczniów, w Publicznej Szkole Podstawowej im. Juliana Tuwima w Inowłodzu	27 000	23 795,00
10	80101	Zagospodarowanie terenu wokół PSP Inowłódz	975 000	954 924,29
11	80101	Kompleksowa termomodernizacja, w tym instalacja paneli fotowoltaicznych, pomp ciepła wraz z niezbędną infrastrukturą techniczną budynku PSP w Brzustowie	5 000	0,00
12	90001	Budowa kanalizacji sanitarnej w miejscowości Zakościele i Inowłódz gm. Inowłódz	6 700 000	6 641 726,29
13	90001	Budowa kanalizacji sanitarnej w miejscowości Zakościele gm. Inowłódz i rozbudowa sieci wodociągowej z miejscowości Królowa Wola do miejscowości Konewka i Spała gm. Inowłódz	1 530 000	1 474 758,01
14	90001	Budowa kanalizacji sanitarnej w Gminie Inowłódz	150 000	96 179,85

Raport o stanie Gminy Inowłódz za rok 2019

15	90015	Kompleksowa modernizacja i rozbudowa komunalnego oświetlenia publicznego w Gminie Inowłódz	1 427	1 353,00
16	90095	Usprawnienie funkcjonowania odwodnienia w osiedlu PGR w Spale	19 700	19 680,00
17	90095	Rewitalizacja parku zabytkowego w Spale	1 603 795	1 313 867,11
18	92109	Budowa świetlicy wiejskiej - "Sołtysówki" w miejscowości Spała	1 180 000	1 008 342,44
19	92605	Budowa otwartych stref aktywności w miejscowościach Zakościele i Królowa Wola	202 000	197 882,40
20	92695	Zagospodarowanie terenu na błoniach nadpільicznych w Inowłodzu	40 000	39 999,60
21	92695	Podnoszenie jakości zasobów turystycznych Doliny Rzeki Pilicy poprzez rozwój infrastruktury rekreacyjno - wypoczynkowej w powiecie tomaszowskim	0	
			14 344 092	13 457 987,87

Wykonanie wydatków na przedsięwzięcia realizowane w ramach Funduszu Sołeckiego w 2019 r.

Lp.	Dział	Rozdział	Sołectwo	Opis przedmiotu	Plan - wydatki bieżące	wykonanie
1	921	92109	Spała	Wyposażenie "sołtysówki"	27 209	27 200,09
2	750	75075	Konewka	Organizacja pikniku sołeckiego dla mieszkańców	3 000	2 997,60
	921	92109	Konewka	Doposażenie i remont pomieszczeń w świetlicy wiejskiej	17 560	17 535,38
3	921	92109	Królowa Wola	Remont pomieszczeń w Domu Ludowym oraz ich wyposażenie	38 933	38 932,64
4	600	60016	Brzustów	Modernizacja drogi gminnej kolonia III nr dz. 467/6	36 745	36 654,00

Raport o stanie Gminy Inowłódz za rok 2019

	921	92109	Brzustów	Zakup bilarda do świetlicy wiejskiej	6 000	6 000,00
	921	92109	Brzustów	Zakup sztalug do świetlicy	1 000	984,00
5	750	75075	Poświętne	Organizacja pikniku sołeckiego dla mieszkańców	1 000	1 000,00
	600	60016	Poświętne	Remont drogi gminnej działka nr 45 w sołectwie Poświętne	12 036	11 992,50
6	900	90095	Liciężna	Zagospodarowanie terenu gminnego przy świetlicy wiejskiej w Liciężnie	13 335	13 300,20
	921	92109	Liciężna	Doposażenie kuchni w budynku świetlicy wiejskiej	3 000	2 999,20
	750	75075	Liciężna	Zorganizowanie spotkania integracyjnego dla mieszkańców sołectwa	3 000	2 995,33
7	600	60016	Żądłowice	Naprawa drogi gminnej oznaczonej nr ewidencyjnym 334 (droga nad Pilicą)	15 704	15 621,00
8	900	90095	Dąbrowa	Wznowienie granic i wykonanie projektu zagospodarowania działki w miejscowości Dąbrowa	11 767	
9	921	92109	Zakościele	Wyposażenie świetlicy wiejskiej i zagospodarowanie terenu wokół świetlicy	13 516	13 196,92
	900	90095	Zakościele	Opracowanie wniosku o dofinansowanie zagospodarowania działki gminnej nr 210 w Zakościele	3 500	3 499,37
10	600	60016	Inowłódz	Dokończenie chodnika na ulicy Wolskiej na odc. 100 m.	20 000	20 000,00
	600	60016	Inowłódz	Położenie nawierzchni na odcinku łączącym ulicę Czarnieckiego i Plac K. Wielkiego	9 000	8 900,00

Raport o stanie Gminy Inowłódz za rok 2019

	750	75075	Inowłódz	Organizacja Festynów dla mieszkańców sołectwa	4 000	3 999,74
	750	75075	Inowłódz	Zakup gabloty do Izby tradycji OSP Inowłódz	2 000	2 000,00
	900	90095	Inowłódz	Uzupełnienie wyposażenia "Sołtysówki"	4 245	4 244,94
	921	92109	Inowłódz	Wykonanie szafek w budynku Sołtysówki	4 500	4 500,00
					251 050	238 552,91

Stan zadłużenia Gminy Inowłódz na 1 stycznia 2019 wynosił 7 758 156,60 zł.

Stan zadłużenia na dzień 31 grudnia 2019 wynosi 15 209 116,60 zł.

Zobowiązania dotyczą kredytów w wysokości 14 118 526 zł i pożyczek z Wojewódzkiego Funduszu Ochrony Środowiska i Gospodarki Wodnej w Łodzi w wysokości 1 090 590,60 zł.

VII. KLUCZOWE INWESTYCJE

1. Budowa kanalizacji sanitarnej w miejscowości Zakościele i Inowłódz gm. Inowłódz

Wybudowano sieć o długości 5 895,45 m.b. wraz z 113 szt. przyłączami do posesji.

Wydatkowano: **6 494 700,00 zł**

Zadanie dofinansowane z środków zewnętrznych. Podpisano umowę z:

- Samorządem Województwa Łódzkiego w ramach Regionalnego Programu Operacyjnego na kwotę 2 678 084,61 zł,
- Funduszem Ochrony Środowiska i Gospodarki Wodnej w Łodzi na budowę sieci na kwotę 201 891,00 zł (dotacja) oraz 471 079,00 zł (pożyczka),
- Funduszem Ochrony Środowiska i Gospodarki Wodnej w Łodzi na budowę podłączeń do posesji na kwotę 633 916,00 zł (dotacja wspólna wraz podłączeniami wykonanymi przy zadaniu z pkt. 2.1).



2. Budowa kanalizacji sanitarnej w miejscowości Zakościele, gm. Inowłódz i rozbudowa sieci wodociągowej z miejscowości Królowa Wola do miejscowości Konewka i Spała, gm. Inowłódz - budowa sieci kanalizacyjnej.

Zadanie dofinansowane z środków zewnętrznych. Podpisano umowę z:

- Samorządem Województwa Łódzkiego w ramach Programu Rozwoju Obszarów Wiejskich na kwotę 698 100,00 zł,
- Funduszem Ochrony Środowiska i Gospodarki Wodnej w Łodzi na budowę sieci na kwotę 119 949,00 zł (dotacja) oraz 279 881,00 zł (pożyczka).

1) Wybudowano sieć kanalizacyjną o długości 1331 m.b. wraz z 10 szt. przyłączami do posesji.

Wydatkowano: **719 400,00 zł**



2) Wybudowano sieć wodociągową o długości 1 982,3 m.b.

Wydatkowano: **714 700,00 zł**

Zadanie dofinansowane z środków zewnętrznych.



3. Rozbudowa sieci wodociągowej na terenie Gminy Inowłódz

Wykonano projekty budowlane dla zadań:

- 1) budowa sieci wodociągowej w miejscowości Królowa Wola (wzdłuż drogi powiatowej nr 4305E)
Wydatkowano: **17 450,00 zł**
- 2) budowa sieci wodociągowej w miejscowości Inowłódz (wzdłuż ul. Brzustowskiej)
Wydatkowano: **4 797,00 zł**
- 3) budowa sieci wodociągowej w miejscowości Spała (wzdłuż ul. Gabrysiewicza)
Wydatkowano: **4 489,50 zł**
- 4) budowa sieci wodociągowej w miejscowości Zakościele (wzdłuż drogi gminnej nr 116188E)
Wydatkowano: **12 300,00 zł**
- 5) budowa sieci wodociągowej w miejscowości Żądłowice (wzdłuż drogi gminnej nr 116209E)
Wydatkowano: **17 195,00 zł**

Zadanie dofinansowane z środków zewnętrznych. 03.03.2020 r. podpisano umowę na realizację zadania z Samorządem Województwa Łódzkiego w ramach Programu Rozwoju Obszarów Wiejskich na kwotę 485 959,00 zł (REALNA KWOTA DOFINANSOWANIE BĘDZIE PEWNIENIE DWA RAZY NIŻSZA ZE WZGLĘDU NA BARDZO NISKIE OFERTY JAKIE OTRZYMALIŚMY W PRZETARGU).

4. Zagospodarowanie terenu na błoniach nadpilocznych w Inowłodzu

Wykonano koncepcje architektoniczną zagospodarowania terenu rekreacyjnego na terenie OSiR w Inowłodzu.

Wydatkowano: **39 999,60 zł**





5. Modernizacja budynku ośrodka zdrowia w Inowłodzi

Wykonano program funkcjonalno-użytkowy dla zadania polegającego na kompleksowej termomodernizacji, w tym instalacji paneli fotowoltaicznych i pomp ciepła wraz z niezbędną infrastrukturą techniczną budynku Ośrodka Zdrowia w Inowłodzi.

Wydatkowano: **14 760,00 zł**

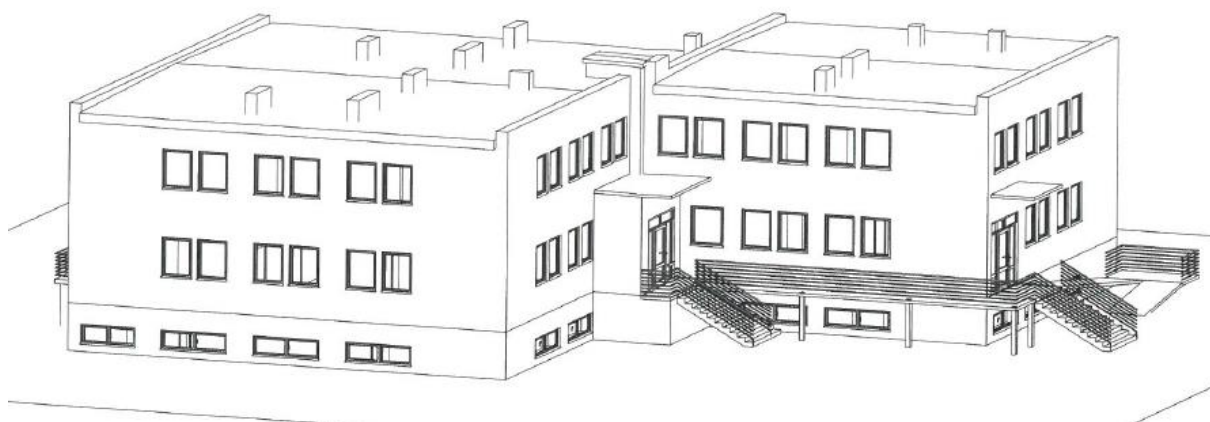

Zadanie dofinansowane z środków zewnętrznych. Czekamy na podpisanie umowy z Samorządem Województwa Łódzkiego na kwotę 1 215 319,87 zł w ramach Regionalnego Programu Operacyjnego.

6. Zagospodarowanie terenu wokół PSP Inowlódz

Zadanie dofinansowane z środków zewnętrznych. Podpisano umowę na realizację zadania z Samorządem Województwa Łódzkiego w ramach Programu Rozwoju Obszarów Wiejskich na kwotę 500 000,00 zł.

W ramach zadania zrealizowano:

- a) budowę ogrodzenia

Wydatkowano: **219 001,50 zł**



- b) budowę utwardzeń terenu

Wydatkowano: **219 001,50 zł**



c) budowę obiektów małej architektury oraz prace ogrodnicze

Wydatkowano: **219 001,50 zł**



7. Budowa kanalizacji sanitarnej w Gminie Inowlódz

Podpisano umowę na wykonanie programu funkcjonalno-użytkowego. W ramach zadania zaplanowano wykonanie sieci kanalizacji sanitarnej dla miejscowości Inowlódz (z wyłączeniem Fryszarki i Gaszka ze względu na zbyt niski współczynnik koncentracji tj. liczbę osób przyłączanych na 1 km budowanej sieci), Teofilów, Poświętne (wzdłuż drogi powiatowej), Królowa Wola (wzdłuż drogi powiatowej i na Stegnach) - **121 770,00 zł**.



8. Kompleksowa modernizacja i rozbudowa komunalnego oświetlenia publicznego w Gminie Inowłódz

Podpisano umowę w systemie zaprojektuj-wybuduj na wymianę 805 szt. opraw (zostaną wymienione wszystkie oprawy „nieledowe” na „ledowe” na terenie całej Gminy) oraz dobudowę 393 szt. nowych opraw. Inwestycja jest realizowana na terenie wszystkich sołectw Gminy Inowłódz – **3 660 125,08 zł.**

Zadanie dofinansowane z środków zewnętrznych. Podpisano umowę z Samorządem Województwa Łódzkiego w ramach Regionalnego Programu Operacyjnego na kwotę 3 045 288,65 zł (REALNA KWOTA DOFINANSOWANIA BĘDZIE NIŻSZA ZE WZGLĘDU NA PODPISANĄ UMOWĘ NA ROBOTY NA KWOTĘ NIŻSZĄ ANIŻELI PLANOWANO).





9. Rewitalizacja parku zabytkowego w Spale

W ramach inwestycji zrealizowano: budowę i przebudowę ciągów i nawierzchni z kostki granitowej oraz gruntowej ulepszonej; dostawa i montaż elementów małej architektury (ławki parkowe w tym remont istniejących, kosze na śmieci w tym remont istniejących, stolików szachowych, pergoli trejaży, hamaków, huśtawek, stojaków na rowery, drewnianych urządzeń zabawowych, tablic informacyjnych w tym remont istniejących, domków dla owadów i ptaków, ogrodzenia wraz z furtkami, siedzisk), remont fontanny; prace ogrodnicze: renowacja runa parkowego, wykonanie łąk kwietnych, sadzenie drzew liściastych i iglastych, sadzenie krzewów liściastych i iglastych, sadzenie roślin bylinowych, wrzosowych, cebulowych, pnących, dosadzanie krzewów żywopłotowych liściastych, zakładanie trawnika, korowanie mis korzeniowych; gospodarka drzewostanem: karczowanie drzew, prace pielęgnacyjne, zabiegi specjalistyczne drzew i krzewów, przegląd powykonawczy drzewostanu; budowa elektrycznej sieci kablowej oświetlenia terenu (słupy i oprawy stylowe oświetlenia parkowego, podświetlenie fontanny oraz elementów małej architektury), skrzynek rozdzielczych dla zasilania oświetlenia i monitoringu, budowa monitoringu.

Wydatkowano: **2 626 050,00 zł**

Zadanie dofinansowane z środków zewnętrznych. Podpisano umowę z Funduszem Ochrony Środowiska i Gospodarki Wodnej w Łodzi na kwotę 398 110,00 zł (pożyczka) i 1 194 329,00 zł (dotacja).



10. Budowa świetlicy wiejskiej „Soltysówki” w miejscowości Spała

Podpisano umowę z Samorządem Województwa Łódzkiego w ramach Programu Rozwoju Obszarów Wiejskich na kwotę 500 000,00 zł.

W ramach inwestycji zrealizowano:

- a) Budowa obiektu kubaturowego wraz z przyłączami

Wydatkowano: **1 002 450,00 zł**

Zadanie dofinansowane z środków zewnętrznych.



- b) Dostawa mebli

Wydatkowano: **30 632,39 zł**

Zadanie dofinansowane z środków zewnętrznych.



c) Dostawa sprzętu multimedialnego

Wydatkowano: **37 392,00 zł**

Zadanie dofinansowane z środków zewnętrznych.

d) Dostawa wiaty rowerowej

Wydatkowano: **20 000,00 zł**

Zadanie dofinansowane z środków zewnętrznych.



11. Podnoszenie jakości zasobów turystycznych Doliny Rzeki Pilicy poprzez rozwój infrastruktury rekreacyjno-wypoczynkowej w powiecie tomaszowskim

Zadanie dofinansowane z środków zewnętrznych. Podpisano umowę z Samorządem Województwa Łódzkiego w ramach Regionalnego Programu Operacyjnego na kwotę 1 048 439,91 zł.

W ramach inwestycji podpisano umowy:

Inowłódz: przygotowanie terenu pod miejsce wodowania kajaków wraz z utwardzonym miejscem pod kontenery sanitarne i segregator na odpady, altany z ławkami i stołami, strefy placu zabaw dla dzieci (urządzenia w konstrukcji stalowej), strefy siłowni zewnętrznej, elementy małej architektury (ławki, stojaki na rowery, kosze na odpady, tablicy informacyjnej), miejsce na ognisko z siedziskami, miejsce wypoczynkowe wraz z przebieralnią, pole biwakowe wraz z utwardzonym miejscem pod kontenery sanitarne i segregator na odpady, miejsce pod gastronomię, ciągi piesze łączące poszczególne elementy i urządzenia, kładki drewniane nad istniejącym rowem wodnym, zbiorniki bezodpływowe (przy polu biwakowym i miejscu pod gastronomię), przyłącza infrastruktury technicznej, oświetlenie terenu, sieć monitoringu oraz zieleń urządzona – **914 999,46 zł**;

Spała: przygotowanie terenu pod miejsce wodowania kajaków wraz z utwardzonym miejscem pod kontenery sanitarne i segregator na odpady, altan z ławkami i stołami, strefy placu zabaw dla dzieci (urządzenia w konstrukcji stalowej), siłowni zewnętrznej, boiska do piłki nożnej, boiska do piłki plażowej, placu do streetbasketu, placu do ćwiczeń – parkouru, toru rowerowego typu pumptrack, elementów małej architektury (ławki, stojaki na rowery, kosze na odpady, tablicy informacyjnej), miejsca na ognisko z siedziskami, miejsca wypoczynkowego wraz z przebieralnią, miejsca widokowego, pola biwakowego wraz z utwardzonym miejscem pod kontenery sanitarne i segregator na odpady, utwardzonego miejsca pod gastronomię, ciągów pieszych łączących poszczególne elementy i urządzenia, drogi dojazdowej oraz placu manewrowego dla pojazdów obsługujących turystów kajakowych, utwardzone miejsca pod kontenery sanitarne i segregatory na odpady, przyłączy infrastruktury technicznej, oświetlenia terenu, sieci monitoringu – **1 325 000,28 zł.**

12. Instalacje odnawialnych źródeł energii dla mieszkańców Gminy Inowłódz

Zadanie dofinansowane z środków zewnętrznych. Podpisano umowę z Samorządem Województwa Łódzkiego w ramach Regionalnego Programu Operacyjnego na kwotę 723 054,96 zł.

W ramach inwestycji zrealizowano zadania:

- a) Dostawa i montaż 31 kotłów na pellet: **514 846,80 zł**



b) Dostawa i montaż 18 mikroinstalacji fotowoltaicznych: **378 255,00 zł**



c) Dostawa i montaż 5 kolektorów słonecznych: **66 862,80 zł**



13. Modernizacja drogi dojazdowej do gruntów rolnych nr 116209E w miejscowości Żądłowice.

Wydatkowano: **391 029,30 zł**

Zadanie dofinansowane z środków zewnętrznych. Podpisano umowę z Zarządem Województwa Łódzkiego w ramach Regionalnego Programu Operacyjnego na kwotę 152 618,00 zł.



14. Budowa otwartych stref aktywności w miejscowościach Zakościele i Królowa Wola w ramach inwestycji zrealizowano:

Zadanie dofinansowane z środków zewnętrznych. Podpisano umowę z Ministerstwem Sportu i Turystyki na kwotę 99 900,00 zł.

OSA Królowa Wola

- Wykonanie siłowni plenerowej poprzez dostawę i montaż urządzeń siłowych (wioślarz, wyciskanie siedząc, kołowrotek, rowerek, narciarz, twister), tablicy z regulaminem.
- Wykonanie strefy relaksu poprzez dostawę i montaż stołu do gry w szachy, gry w kółko i krzyżyk, gry labirynt, ławek parkowych (4 szt.), koszy na śmieci (2 szt.), stojaka na rowery.
- Wykonanie placu zabaw poprzez dostawę i montaż urządzeń (multiwspinaczka, piramida, drabinka pozioma), tablicy z regulaminem, wykonanie nawierzchni bezpiecznej (usunięcie warstwy ziemi urodzajnej, wykonanie podsypki), budowę ogrodzenia w konstrukcji stalowej (wykopy, fundamentowanie, dostawę i montaż ogrodzenia wraz z furtką).

Raport o stanie Gminy Inowłódz za rok 2019

- Roboty ogrodnicze poprzez wykonanie trawników, sadzenie krzewów.
- Wydatkowano: **99 876,00 zł**



OSA Zakościele
Zakres jak dla OSA Królowa Wola
Wydatkowano: **98 006,40 zł**



15) Przejęcie wybudowanego wodociągu w miejscowości Królowa Wola

Przejęto 342,2 m.b. sieci PCV średnicy 110 mm

Wydatkowano: **29 449,12 zł**

16) Przejęcie wybudowanego wodociągu w miejscowości Spala

W dniu 04.09.2019 r. w Spale pomiędzy Państwowym Gospodarstwem Leśnym Nadleśnictwem Spala, będącym państwową jednostką organizacyjną nieposiadającą osobowości prawnej, reprezentującą Skarb Państwa, a Gminą Inowłódz została zawarta umowa przekazania sieci wodociągowej Nr SA.234.1.2019. Sieć została wybudowana przez Nadleśnictwo na odcinku o długości L=2663,5 m.b., od włączenia w istniejący wodociąg gminny w AL. Prezydenta I. Mościckiego w Spale, wzdłuż pasa drogowego ul. J. Piłsudskiego i dalej gruntami leśnymi Leśnictwa Borki do osiedla mieszkaniowego przy ul. Leśników w Spale i cmentarza parafialnego Spały. Z tytułu przejęcia sieci wodociągowej Gmina Inowłódz na rzecz Nadleśnictwa Spala uiszcza kwotę 73 500,00 zł brutto w dniu podpisania umowy oraz sporządzonego w tym dniu protokołu zdawczo – odbiorczego.

17) Przebudowa drogi nr 116234E w Brzustowie

Wydatkowano: **266 497,95 zł**

Zadanie dofinansowane z środków zewnętrznych. Podpisano umowę z Zarządem Województwa Łódzkiego na kwotę 8 754,00 zł.



18) Budowa siłowni zewnętrznej w miejscowości Żądłowice

Wydatkowano: **17 367,00 zł**

Zadanie dofinansowane z środków zewnętrznych. Podpisano umowę z Zarządem Województwa Łódzkiego na kwotę 8 916,00 zł.



19) Budowa drewnianej altany oraz doposażenie siłowni zewnętrznej w Konewce

Wydatkowano: **17 666,77 zł**

Zadanie dofinansowane z środków zewnętrznych. Podpisano umowę z Zarządem Województwa Łódzkiego na kwotę 8 916,00 zł.





20) Zagospodarowanie terenu i doposażenie świetlicy wiejskiej w Zakościelu

Wydatkowano: **20 506,76 zł**

Zadanie dofinansowane z środków zewnętrznych. Podpisano umowę z Zarządem Województwa Łódzkiego na kwotę 10 000,00 zł.



Inwestycje planowane w budżecie na 2020 rok oraz WPF

1. Rozbudowa sieci wodociągowej na terenie Gminy Inowłódz planuje się:
 - a) wybudowanie sieci wodociągowej w miejscowości Królowa Wola (wzdłuż drogi powiatowej nr 4305E) na działkach nr 787, 167 obręb 0004 Królowa Wola – w aglomeracji;
 - b) wybudowanie sieci wodociągowej w miejscowości Królowa Wola (wzdłuż drogi powiatowej nr 4305E) na działkach nr 55, 787 obręb 0004 Królowa Wola – poza aglomeracją;
 - c) wybudowanie sieci wodociągowej w miejscowości Inowłódz (wzdłuż ul. Brzustowskiej) na działkach nr 1816, 1817, 2211/2, 2207/2, 2206/2, 2205/2, 2204/2, 2203/2, 2202/2, 2201/2 obręb 0003 Inowłódz;
 - d) wybudowanie sieci wodociągowej (wraz z przyłączami do pierwszego zaworu) w miejscowości Spała (wzdłuż ul. Gabrysiewicza) na działkach nr 299/12, 243, 299/1, 299/2 obręb 0007 Spała;
 - e) wybudowanie sieci wodociągowej w miejscowości Zakościele (wzdłuż drogi gminnej nr 116188E) na działkach nr 1 obręb 0008 Zakościele, nr 185 obręb 0006 Poświętne;
 - f) zaprojektowanie i wybudowanie sieci kanalizacji sanitarnej oraz przyłączy w miejscowości Zakościele na działce nr 103/7 obręb 0008 Zakościele.

Zadanie dofinansowane z środków zewnętrznych. Podpisano umowę z Samorządem Województwa Łódzkiego w ramach Programu Rozwoju Obszarów Wiejskich na kwotę 485 959,00 zł (REALNA KWOTA DOFINANSOWANIE BĘDZIE PEWNIENIE DWA RAZY NIŻSZA ZE WZGLĘDU NA BARDZO NISKIE OFERTY JAKIE OTRZYMALIŚMY W PRZETARGU).

2. Zagospodarowanie terenu na błoniach nadpilicznych w Inowłodzu
Planuje się dofinansowane zadania z środków zewnętrznych.
Planuje się złożenie wniosku o dofinansowanie w konkursie w ramach Regionalnego Programu Operacyjnego.
3. Modernizacja Ośrodka Zdrowia w Inowłodzu
Zadanie dofinansowane z środków zewnętrznych. Czekamy na podpisanie umowy z Samorządem Województwa Łódzkiego na kwotę 1 215 319,87 zł w ramach Regionalnego Programu Operacyjnego.
Planuje się wykonanie robót budowlanych związanych z kompleksową termomodernizacją budynku polegających na dociepleniu ścian, stropodachu, wymianie stolarki, wymianie kotła, montażu pomp ciepła powietrze-woda oraz paneli fotowoltaicznych.

4. Kompleksowa modernizacja i rozbudowa komunalnego oświetlenia publicznego w Gminie Inowłódz
Zadanie dofinansowane z środków zewnętrznych. Podpisano umowę z Samorządem Województwa Łódzkiego w ramach Regionalnego Programu Operacyjnego na kwotę 3 045 288,65 zł (REALNA KWOTA DOFINANSOWANIA BĘDZIE NIŻSZA ZE WZGLĘDU NA PODPISANĄ UMOWĘ NA ROBOTY NA KWOTĘ NIŻSZĄ ANIŻELI PLANOWANO).
Planuje się kontynuowanie robót związanych z rozbudową sieci oświetleniowej o dodatkowe 393 punkty świetlne oraz wymianę wszystkich istniejących opraw nie ledowych na ledowe.
5. Podnoszenie jakości zasobów turystycznych Doliny Rzeki Pilicy poprzez rozwój infrastruktury rekreacyjno-wypoczynkowej w powiecie tomaszowskim.
Zadanie dofinansowane z środków zewnętrznych. Podpisano umowę z Samorządem Województwa Łódzkiego w ramach Regionalnego Programu Operacyjnego na kwotę 1 048 439,91 zł.
Planuje się wykonanie robót polegających na zagospodarowaniu błoni nadpilicznych w Spale i Inowłodzu.

Inowłódz – przygotowanie terenu pod miejsce wodowania kajaków wraz z utwardzonym miejscem pod kontenery sanitarne i segregator na odpady, altany z ławkami i stołami, strefy placu zabaw dla dzieci (urządzenia w konstrukcji stalowej), strefy siłowni zewnętrznej, elementy małej architektury (ławki, stojaki na rowery, kosze na odpady, tablice informacyjnej), miejsce na ognisko z siedziskami, miejsce wypoczynkowego wraz z przebieralnią, pole biwakowego wraz z utwardzonym miejscem pod kontenery sanitarne i segregator na odpady, miejsce pod gastronomię, ciągi piesze łączące poszczególne elementy i urządzenia, kładki drewniane nad istniejącym rowem wodnym, zbiorniki bezodpływowe (przy polu biwakowym i miejscu pod gastronomię), przyłącza infrastruktury technicznej, oświetlenie terenu, sieć monitoringu oraz zieleń urządzona;

Spała – przygotowanie terenu pod miejsce wodowania kajaków wraz z utwardzonym miejscem pod kontenery sanitarne i segregator na odpady, altan z ławkami i stołami, strefy placu zabaw dla dzieci (urządzenia w konstrukcji stalowej), siłowni zewnętrznej, boiska do piłki nożnej, boiska do piłki plażowej, placu do streetbasketu, placu do ćwiczeń – parkouru, toru rowerowego typu pumptrack, elementów małej architektury (ławki, stojaki na rowery, kosze na odpady, tablice informacyjnej), miejsca na ognisko z siedziskami, miejsca wypoczynkowego wraz z przebieralnią, miejsca widokowego, pola biwakowego wraz z utwardzonym miejscem pod kontenery sanitarne i segregator na odpady, utwardzonego miejsca pod gastronomię, ciągów pieszych łączących poszczególne elementy i urządzenia, drogi dojazdowej oraz placu manewrowego dla pojazdów obsługujących turystów kajakowych, utwardzone miejsca pod kontenery sanitarne i segregatory na odpady, przyłączy infrastruktury technicznej, oświetlenia terenu, sieci monitoringu.

- 6.** Modernizacja drogi gminnej nr 116209E w Żądłowicach
Planuje się dofinansowane zadania z środków zewnętrznych.
Planuje się wykonanie 1,5 km nawierzchni asfaltowej wraz z podbudową oraz poboczami.
- 7.** Budowa instalacji fotowoltaicznych obsługujących obiekty użyteczności publicznej w Gminie Inowłódz
Planuje się dofinansowane zadania z środków zewnętrznych.
Planuje się opracowanie dokumentacji technicznej dla zadania inwestycyjnego polegającego na budowie instalacji fotowoltaicznych obsługujących oczyszczalnię ścieków w Zakościele, przepompownie ścieków w Zakościele, hydrofarmie w Królowej Woli, Teofilowie, Brzustowie.
- 8.** Przebudowa drogi gminnej ul. Hermana w Inowłodzu wraz z budową parkingu
Planuje się opracowanie dokumentacji technicznej.
- 9.** Kompleksowy remont zabytkowego mostu w Spale
Planuje się dofinansowane zadania z środków zewnętrznych.
Planuje się opracowanie dokumentacji technicznej.
- 10.** Remont świetlicy wiejskiej w Liciężnej
Planuje się opracowanie dokumentacji technicznej.
- 11.** Przebudowa drogi gminnej w Konewce
Zadanie dofinansowane z środków zewnętrznych. Podpisano umowę z Wojewodą Łódzkim w ramach Funduszu Dróg Samorządowych na kwotę 781 248,00 zł
Planuje się wykonanie 1325 m.b. jezdni szerokości 5 m wraz z ciągiem pieszo-rowerowym szerokości 2,5 m.
- 12.** Przebudowa drogi gminnej w m. Spała dz. nr ewid. 76, 83/1, 86, 89, 121
Zadanie dofinansowane z środków zewnętrznych. Podpisano umowę z Wojewodą Łódzkim w ramach Funduszu Dróg Samorządowych na kwotę 279 231,00 zł
Inwestycja na dzień sporządzenia niniejszego raportu jest zakończona.
- 13.** Zagospodarowanie otoczenia zbiornika na rzece Gać
Zadanie dofinansowane z środków zewnętrznych. Podpisano umowę z Samorządem Województwa Łódzkiego w ramach Programu Rozwoju Obszarów Wiejskich na kwotę 1 000 000,00 zł
Planuje się budowę targowiska (wraz z publiczną toaletą), mostku na wyspę.

VIII. GRUNTY GMINNE I MIENIE KOMUNALNE

Na dzień 31.12.2019 r w skład gminnego zasobu nieruchomości, który podlegał gospodarowaniu wchodziły grunty:

OFU	Opis użytku	Powierzchnia (ha)
B	Tereny mieszkaniowe	3,0511
Bi	Inne tereny zabudowane	3,9517
Bp	Zurbanizowane tereny niezabudowane	6,6997
Br	Grunty rolne zabudowane	2,6258
Bz	Tereny rekreacyjno-wypoczynkowe	0,0110
dr	Drogi	107,3366
K	Użytki kopalne	0,0378
Ls	Lasy	30,3010
Lz	Grunty zadrzewione i zakrzewione	4,3784
Ł	Łąki trwałe	12,8698
Tk	Tereny kolejowe	0,7581
N	Nieuzytki	4,5516
Ps	Pastwiska trwałe	10,8178
R	Grunty orne	25,1643
S	Sady	1,0102
W	Grunty pod rowami	0,0499
Wp	Grunty pod wodami powierzchniowymi płynącymi	3,4460
Wsr	Grunty pod wodami powierzchniowymi stojącymi	0,0237

Na dzień 31.12.2019 r. w zasobie nieruchomości na terenie Gminy Inowłódz znajdowało się łącznie 217,1157 ha gruntów.

W tym areale znajdują się:

1. Grunty oddane w użytkowanie wieczyste, o pow. 0,0438 ha (pod stacje paliw w Spale).
2. Grunty, na których ustanowiono na rzecz Gminy Inowłódz –użytkowanie wieczyste dz. nr 99/3 w obrębie Zakościelu o pow.0,0110 ha, (na poszerzenie drogi gminnej) oraz działki w obrębie Inowłódz ozn. nr 317/3, 319/3, 320/3, 321/3, 322/3, 325/5, 362/1, 365/5, 366/5, 367/5, 368/3, 369/3, 370/3, 389/1, 390/1, 391/1, 392/6, 4000/3, o łącznej powierzchni 0,4193 ha. (grunty przejęte pod ścieżkę od firmy CRUSIL Spółka z o. o.)
3. Grunty zabudowane budynkiem Szkoły Podstawowej w Królowej Woli o pow. zabudowy 1,73 ha usytuowanej na działce nr 236 - ustanowienie hipoteki do kwoty łącznej 2 397 865,00 zł na rzecz Wojewódzkiego Funduszu Ochrony Środowiska w Łodzi z tytułu pożyczki na budowę Oczyszczalni ścieków w Zakościelu.
4. Nieruchomości gruntowe w posiadaniu – 8.1885 ha stan na dzień 31.12.2019 roku.
5. Pozostałe mienie komunalne w tym, lokale, budynki użytkowe i obiekty:
 - budynki A, B, C Urzędu Gminy Inowłódz zlokalizowane przy ulicy Spalska 2,
 - 3 lokale **użytkowe** w budynku przy ulicy Tuwima 4 w Inowłodzu (przychodnia, apteka, gabinet stomatologiczny),
 - 1 lokal użytkowy w budynku przy ulicy Kazimierza Wielkiego 7 (najem),
 - budynek Szkoły Podstawowej w Inowłodzu przy ulicy Spalska 5,
 - budynek „Sołtysówka” w Inowłodzu ul. Spalska 2,
 - budynek świetlicy w Zakościelu nr 59,
 - budynek świetlicy w Spale (sołtysówka) na dz. nr 6/8,
 - budynek Szkoły Podstawowej w Brzustowie 1 oraz budynek gospodarczy,
 - lokal świetlicy wiejskiej w budynku w Liciążnej nr 57,
 - budynek OSP w Liciążnej nr 58 a,
 - budynek Szkoły Podstawowej w Królowej Woli Nr 77 oraz budynek gospodarczy,
 - budynek oczyszczalni ścieków w Zakościelu nr 106 A,
 - budynek pompowni w Zakościelu na dz. nr 166,
 - budynek Domu Ludowego w Królowej Woli 89, budynek Oczyszczalni ścieków i socjalny w Spale ul. Hubala 4,
 - budynek wypożyczalni OSIR w Inowłodzu ul. Tamka 4 (najem),
 - budynek hydroforni Teofilów nr 27,
 - budynek hydroforni Brzustów nr 123 B,
 - budynek hydroforni Konewka na dz.189,
 - budynek hydroforni Królowa Wola na dz. 78,
 - komórki przy „Sześcióraku w Spale” ul. Wojciechowskiego 8 (najem)
 - budynek Turbina w Spale przy ulicy Piłsudskiego nr 1 (najem),
 - budynek szaletu WC w Spale ul. Piłsudskiego nr 3(najem),
 - 2 lokale użytkowe w budynku „Stara Kuchnia” w Spale ul. Mościckiego 15

Raport o stanie Gminy Inowłódz za rok 2019

- przystanek autobusowy Inowłódz Plac Kazimierza Wielkiego,
- przystanki: Fryszerka, Królowa Wola, Spała, Poświętne,
- wiaty przystankowe: Dąbrowa, Poświętne, Żądłowice, Teofilów, Spała, Konewka.

Zasoby i gospodarka mieszkaniowa – stan na 31.12.2019 rok

Gminny zasób mieszkaniowy składa się z 10 budynków:

L.p.	Adres budynku	Liczba lokali	Lokale komunalne	Lokale socjalne	Lokale wykupione
A	Budynki stanowiące własność Gminy	29	22	2	6
	Liczba budynków	11			
1.	Spała ul. Piłsudskiego 4	1	1	0	0
2.	Spała ul. Mościckiego 15	5	2	1	2
3.	Spała ul. Hubala 10	4	1	0	3
4.	Konewka 6 B	3	2	0	1
5.	Konewka 7	3	3	0	0
6.	Królowa Wola 76	2	2	0	0
7.	Królowa Wola 78	2	2	0	0
8.	Inowłódz ul. Spalska 5	2	2	0	0
9.	Inowłódz ul. Tuwima 4	6	6	0	0
10.	Liciężna 57	1	1	0	0
B	<u>Budynki, w których działają wspólnoty mieszkaniowe</u>	23	2	0	21
	Liczba budynków	2			
12.	Spała ul. Piłsudskiego 6	8	1	0	7
13.	Konewka nr 1	15	1	0	14

IX. DROGI, KOMUNIKACJA, WODOCIĄGI I KANALIZACJA

Zasoby w tym zakresie przedstawiają się następująco:

Długość ścieżek rowerowych w Gminie Inowłódz wynosi 8,5 km.

Łączna długość dróg publicznych w Gminie Inowłódz wynosi 202 km w tym:

1. drogi krajowe o długości 10 km,
2. drogi wojewódzkie o długości 9 km,
3. drogi powiatowe o łącznej długości 31 km
4. drogi gminne o łącznej długości 152 km w tym:
 - o nawierzchni bitumicznej 37 km,
 - o nawierzchni z kostki 1,5 km,
 - o nawierzchni ulepszonej kruszywem lub żużlem 57 km,
 - o nawierzchni naturalnej (z gruntu rodzimego) 56,5 km.

Funkcje komunikacyjne dla mieszkańców Gminy Inowłódz w 2019 roku realizowały następujące firmy transportu publicznego wykonując regularne przewozy osób:

1. Przedsiębiorstwo Komunikacji Samochodowej w Tomaszowie Mazowieckim Spółka z o. o., ul. Dworcowa 6, 97-200 Tomaszów Mazowiecki;
2. Przedsiębiorstwo Komunikacji Samochodowej w Łodzi Sp. z o.o., ul. Smutna 28,
3. 91-729 Łódź;
4. Lubelskie Linie Autobusowe Sp. zo.o., ul. Hutnicza 1, 20-218 Lublin;
5. Przedsiębiorstwo Komunikacji Samochodowej w Skierniewicach Spółka zo.o., ul. Jana III Sobieskiego 79, 96-100 Skierniewice;
6. Usługi Handel Transport Anna Chmiel, Charęzów 6, 26-060 Chęciny;
7. „MARCIN-BUS Wojciech Turek, Brzostowiec 20, 05-640 Mogielnica;
8. Usługi Transportowe Jan Grzejszczyk, ul. Górna 10, 97-220 Rzeczyca;
9. Tom-Bus Tomasz Rosiak, ul. Majowa 71, 97-200 Tomaszów Maz.;
10. Miejski Zakład Komunikacyjny w Tomaszowie Maz. Sp. z o. o., ul. Warszawska 109/111, 97-200 Tomaszów Maz.

Gmina Inowłódz posiada sieć wodociągową o długości 77,7 km, do której jest podłączonych 1846 budynków. Na tą sieć składają się 3 ujęcia wody pitnej wód podziemnych bez uzdatniania w Teofilowie, Brzustowie, Królowej Woli, którym towarzyszą 2 przepompownie dotyczące ujęcia w Teofilowie, usytuowane w Liciążnej i Żądłowicach.

Nowe odcinki sieci wodociągowej to: 1. Królowa Wola – Konewka – Spała - 1982, 3 m.b., inwestycja zrealizowana przez gminę. 2. Królowa Wola - Stegny – 560 m.b. sieć wybudowana przez osobę fizyczną, 3. Dąbrowa – sieć wybudowana przez osobę fizyczną - 359 m.b.

Sieć kanalizacyjna w gminie Inowłódz znajduje się w Spale i ma długość 4,7 km, do której jest podłączonych 116 budynków. Ścieki te są oczyszczane w oczyszczalni w Spale oraz w Zakościelu 7226 m.b. (oddana do użytku w grudniu 2019 r - przyłączono 106 budynków. Oczyszczalnia w Zakościelu przyjmuje ścieki dowożone taborem

asenizacyjnym oraz z nowej sieci kanalizacyjnej. W zakresie gospodarki odpadami jest zawarta umowa z prywatną firmą przewozową.

Ilość zgłoszonych deklaracji na odbiór odpadów: 1761, w tym sezonowych 337.

X. REALIZACJA STRATEGII I PLANÓW.

1. Strategia Rozwoju Gminy Inowłódz

Przedstawione w niniejszym raporcie wykonane oraz planowane zadania inwestycyjne, wykonanie budżetu Gminy w 2019 roku, jak również realizacja innych zadań własnych, mających na celu zaspokojenie zbiorowych potrzeb ludności, wpisują się w strategię rozwoju Gminy Inowłódz na lata 2015 - 2020.

Rozwój infrastruktury drogowej, budowa i modernizacja ciągów pieszo – rowerowych powoduje, że osoby odwiedzające Gminę coraz lepiej mogą poruszać się pomiędzy dostępnymi atrakcjami turystycznymi. Obserwujemy wzrost poziomu zaawansowania procesów planowania przestrzennego, mający wpływ na rozwój działalności gospodarczej. Budowa gminnej oczyszczalni ścieków oraz rozpoczęty proces skanalizowania Gminy, planowana przebudowa oraz modernizacja oświetlenia ulicznego, rozwój infrastruktury drogowej czy sukcesywna rozbudowa sieci energii fotowoltaicznej, podnoszą poziom życia mieszkańców. Sukcesywna rewitalizacja Spały, rozpoczęty proces inwestycyjny budowy stanic wodnych w Inowłodzu i Spale, czy sukcesywna modernizacja bazy rekreacyjno sportowej, są wypełnieniem domen strategicznego rozwoju Gminy.

Ponadto samorząd Gminy przywiązuje szczególną wagę do: rozwoju turystyki i gospodarki z poszanowaniem walorów naturalnych, wspierania działań proekologicznych – „sprzątanie Piłicy”, „Pociąg do przyrody”, cyklicznych konsultacji społecznych - spotkania z mieszkańcami(zebrania sołeckie), wspierania i integracji środowisk twórczych oraz organizacji pozarządowych, wspierania inicjatyw oddolnych, dbałości o opinię mieszkańców i osób odwiedzających naszą Gminę, wsłuchiwanie się w głos młodzieży – powołanie Młodzieżowej Rady Gminy,

Wszystkie te działania Wójta Gminy w 2019 roku przy wsparciu i akceptacji Rady Gminy powodują, że Gmina Inowłódz jest miejscem coraz bardziej atrakcyjnym turystycznie, do którego chętnie przyjeżdżają turyści. Następuje sukcesywna poprawa życia mieszkańców poprzez rozwój usług komunalnych. W Gminie występuje dobry klimat dla prowadzenia i rozwoju działalności gospodarczej oraz innej aktywności społecznej.

2. Ład przestrzenny

Studium – przyjęte uchwałą nr XLVII/294/2018 Rady Gminy Inowłódz z dnia 28 czerwca 2018 r., w sprawie zmiany studium uwarunkowań i kierunków zagospodarowania przestrzennego Gminy Inowłódz.

Istniejące uwarunkowania, zarówno wewnętrzne jak i zewnętrzne, determinują rozwój i zagospodarowanie przestrzenne Gminy Inowłódz. Uwarunkowania zawarte w pierwszej części dokumentu pozwalają określić najbardziej pożądany i realny kierunek przemian przestrzennych, gospodarczych i społecznych, jak również zachodzących między nimi interakcji. Wynikiem tego są przedstawione w dalszej części kierunki rozwoju Gminy. Wymienione uwarunkowania poddano ocenie, dzieląc je na sprzyjające i zagrażające rozwojowi przestrzennemu Gminy, odgrywające wiodącą rolę w kształtowaniu jej polityki przestrzennej.

Obowiązujące Miejscowe plany przestrzennego zagospodarowania Gminy Inowłódz:

1. Uchwała nr XXIV/161/97 Rady Gminy Inowłódz z dnia 13 marca 1997 roku w sprawie zmian w miejscowym planie zagospodarowania przestrzennego Gminy Inowłódz
2. Uchwała nr XXXII/260/2001 Rady Gminy Inowłódz z dnia 28 grudnia 2001 roku w sprawie zmiany fragmentu miejscowego planu zagospodarowania przestrzennego Gminy Inowłódz na terenie sołectw: Inowłódz, Spała, Liciężna i Zakościele.
3. Uchwała nr XXXII/261/2001 Rady Gminy Inowłódz z dnia 28 grudnia 2001 roku w sprawie zmiany fragmentu miejscowego planu zagospodarowania przestrzennego Gminy Inowłódz na terenie sołectw: Inowłódz, Spała, Brzustów, Konewka, Królowa Wola, Liciężna, Poświętne, Teofilów, Zakościele i Żądłowice.
4. Uchwała nr XXXII/262/01 Rady Gminy Inowłódz z dnia 28 grudnia 2001 roku w sprawie zmiany fragmentu miejscowego planu zagospodarowania przestrzennego Gminy Inowłódz na obszarze sołectwa Zakościele.
5. Uchwała nr VII/55/2003 Rady Gminy Inowłódz z dnia 26 czerwca 2003 roku w sprawie zmiany fragmentu miejscowego planu zagospodarowania przestrzennego Gminy Inowłódz na obszarze miejscowości Inowłódz.
6. Uchwała nr VII/56/2003 Rady Gminy Inowłódz z dnia 26 czerwca 2003 roku w sprawie zmiany fragmentu miejscowego planu zagospodarowania przestrzennego Gminy Inowłódz na obszarze miejscowości Spała.
7. Uchwała nr IX/74/2003 Rady Gminy Inowłódz z dnia 14 października 2003 roku w sprawie zmiany fragmentu miejscowego planu zagospodarowania przestrzennego Gminy Inowłódz na obszarze miejscowości Spała.
8. Uchwała nr XLIV/233/2010 Rady Gminy Inowłódz z dnia 20 maja 2010 roku w sprawie miejscowego planu zagospodarowania przestrzennego fragmentu wsi Teofilów w Gminie Inowłódz.
9. Uchwała nr XLV/261/2014 Rady Gminy Inowłódz z dnia 29 maja 2014 roku w sprawie miejscowego planu zagospodarowania przestrzennego pn.: „Zamiana miejscowego planu zagospodarowania przestrzennego przy ul. Hubala 2 w miejscowości Spała w Gminie Inowłódz”.
10. Uchwała nr XLV/262/2014 Rady Gminy Inowłódz z dnia 29 maja 2014 roku w sprawie miejscowego planu zagospodarowania przestrzennego pn.: „Zamiana miejscowego planu zagospodarowania przestrzennego przy ul. Nadpilicznej 2 w miejscowości Spała w Gminie Inowłódz”.

11. Uchwała nr XX/109/2016 Rady Gminy Inowłódz z dnia 30 marca 2016 roku w sprawie miejscowego planu zagospodarowania przestrzennego przy ul. Mościckiego/ul. Piłsudskiego w miejscowości Spała w Gminie Inowłódz”.
12. Uchwała nr XLII/257/2018 Rady Gminy Inowłódz z dnia 28 lutego 2018 r. w sprawie „Miejscowego planu zagospodarowania przestrzennego przy ul. Wojciechowskiego w miejscowości Spała w Gminie Inowłódz.
13. Uchwała Nr XIV/84/19 z dnia 26.09.2019 r. w sprawie „Miejscowego planu zagospodarowania przestrzennego przy ul. Podleśnej/ul. Janusza Kusocińskiego w miejscowości Spała w Gminie Inowłódz”.

Uchwała Rady Gminy Inowłódz została opublikowana w Dzienniku Urzędowym Województwa Łódzkiego w dniu 06.11.2019 r.

3. Zasoby materialne Gminy

- a) Uchwałą Nr XLII/261/2018 Rady Gminy Inowłódz dnia 28 lutego 2018 roku został uchwalony „Wieloletni program gospodarowania mieszkaniowym zasobem Gminy Inowłódz na lata 2018 -2022 ‘’, program ten wszedł w życie 21 marca 2018 roku.

Program mieszkaniowy obejmuje: prognozę dotyczącą wielkości oraz stanu technicznego zasobów mieszkaniowego Gminy w poszczególnych latach, plan remontów o modernizacji, sprzedaż lokali, zasady polityki czynszowej, zarządzanie lokalami, źródło finansowania gospodarki mieszkaniowej. Program ten ma na celu prawidłowe wypełnianie przez Gminę Inowłódz roli jako właściciela komunalnego zasobu.

4. Środowisko

- a) Uchwałą Nr XXXIII/199/2017 Rady Gminy Inowłódz dnia 27 kwietnia 2017 roku została przyjęta do realizacji „Aktualizacja Plan Gospodarki Niskoemisyjnej dla Gminy Inowłódz na lata 2015 -2020”

Plan Gospodarki Niskoemisyjnej dla Gminy Inowłódz na lata 2015-2020 to dokument polegający na ochronie jakości środowiska nie tylko dla obecnych, ale również dla przyszłych pokoleń. W ramach PGN są realizowane następujące zadania termomodernizacja budynków, oświetlenie dróg, placów, poprawa stanu technicznego nawierzchni drogowych oraz wymiana starych kotłów i pieców na nowocześniejsze i sprawniejsze. Na w/w zadania osoby prywatne jak gmina mogą ubiegać się o środki unijne.

- b) Do 2032 roku obowiązuje przyjęty Uchwałą Nr VI/29/2015 Rady Gminy Inowłódz z dnia 26 lutego 2015 roku „Program usuwania wyrobów zawierających azbest z terenu Gminy Inowłódz wraz ze szczegółową inwentaryzacją”.

Azbest jest nazwą obejmującą minerały włókniste z grupy serpentynów i amfiboli. Minerale zawierające azbest należą do substancji będących zagrożeniem dla ludzi i z tego powodu podlegają sukcesywnej eliminacji został zakwalifikowany przez ustawę Prawo ochrony środowiska jako odpad niebezpieczny. Opracowany Program krajowy w 2002 roku nałożył obowiązek opracowania gminnych planów. Wykonana inwentaryzacja wykazała na terenie Gminy około **226 901,6 m²** płyt azbestowo-cementowych. Przyjmując wagę płyty 12 kg za 1m² stanowi to **2722,8 Mg**. Pozyskując środki z WFOŚ i GW w Łodzi Gmina usunęła na wniosek osób prywatnych z budynków mieszkalnych oraz gospodarczych następującą ilość płyt azbestowych; w 2015 roku 103,41 Mg z 52 posesji, w 2016 roku 106,51 Mg z 56 posesji, w 2017 roku 78,59 Mg z 44 posesji z 2019 73,77 Mg z 39 posesji tj. ogółem **362.28 Mg**. W ramach programu gmina realizuje usuwanie azbestu, co roku jest składany wniosek do WFOŚ i GW w Łodzi w celu pozyskania dotacji. Na rok 2020 również Gmina Inowłódz złożyła wniosek o pozyskanie środków z WFOŚiGW w Łodzi na usuwanie wyrobów azbestowych, w tym 48 mieszkańców złożyło wnioski wymianę pokryć dachowych

5. Polityka społeczna

- a) Uchwała Nr XVIII/111/19 z dnia 30.12.2019 r. w sprawie zatwierdzenia i realizacji Gminnego Programu Przeciwdziałania Przemocy w Rodzinie oraz Ochrony Ofiar Przemocy w Rodzinie w Gminie Inowłódz na lata 2019-2023.

Celem programu jest:

- zmniejszenie skali zjawiska przemocy w rodzinie,
- zwiększenie skuteczności ochrony ofiar przemocy w rodzinie i zwiększenie dostępności pomocy,
- zwiększenie skuteczności działań interwencyjnych i korekcyjnych wobec osób stosujących przemoc w rodzinie

- b) Uchwała Nr IX/61/19 z dnia 30.05.2019 r. w sprawie przyjęcia Programu Wspierania Rodziny w Gminie Inowłódz na lata 2019-2021.

Celem programu jest wsparcie rodzin z terenu Gminy, w szczególności dla rodzin przeżywających trudności w wypełnianiu funkcji opiekuńczo – wychowawczych.

6. Corocznie jest przyjmowany w formie uchwały „Program opieki nad zwierzętami bezdomnymi oraz zapobiegania bezdomności zwierząt na terenie Gminy Inowłódz”.

Program ma na celu ograniczenie zjawiska bezdomności zwierząt domowych na terenie Gminy oraz zapewnienie właściwej opieki bezdomnym zwierzętom domowym i gospodarskim oraz wolno żyjącym kotom, przebywającym w granicach administracyjnych Gminy. Dotyczy on również problematyki adopcji zwierząt

domowych. Na realizację zadań Gmina przeznaczona z budżetu środki finansowe, które na rok 2019 wynoszą kwotę 74.500,00 zł.

7. Gminna Komisja Rozwiązywania Problemów Alkoholowych

a) Cele, zadania, dokonania i efekty profilaktyki

Gminna Komisja Rozwiązywania Problemów Alkoholowych powołana jest do inicjowania działań interwencyjnych i profilaktycznych w zakresie rozwiązywania problemów alkoholowych.

Celem działań profilaktycznych komisji było zapobieganie powstawaniu nowych problemów alkoholowych oraz zwiększenie zdolności do radzenia sobie z istniejącymi problemami alkoholowymi.

Komisja zajmowała się wspieraniem osób uzależnionych i ich rodzin, kształtowaniem zdrowego stylu życia oraz pomocą rodzinom w trudnych sytuacjach życiowych. W 2018 roku prowadziła następujące działania:

- Motywowała i kierowała osoby uzależnione do podejmowania leczenia;
- Wyrażała opinię w sprawach dofinansowania przedsięwzięć w zakresie realizacji Gminnego Programu Profilaktyki i Rozwiązywania Problemów Alkoholowych oraz Przeciwdziałania Narkomanii w Gminie Inowłódz;
- Współdziałała z instytucjami i organizacjami w sprawach profilaktyki i zapobiegania nowym problemom alkoholizmu;
- Opiniowała wnioski o wydanie zezwolenia na sprzedaż napojów alkoholowych i wydawała opinie w formie postanowienia;
- Współpracowała z Urzędem Gminy Inowłódz, Gminnym Ośrodkiem Pomocy Społecznej w Inowłodzu, Komisariatem Policji w Czerniewicach, Prokuraturą Rejonową w Tomaszowie Maz., Sądem Rejonowym III Wydział Rodzinny i Nieletnich w Tomaszowie Maz., Gminnym Zespołem Interdyscyplinarnym w Inowłodzu, Szkołami z terenu Gminy, Gminnym Centrum Kultury w Inowłodzu, Stowarzyszeniami, Organizacjami Pozarządowymi, Powiatowym Centrum Pomocy Rodzinie w Tomaszowie Maz.

Gminna Komisja Rozwiązywania Problemów Alkoholowych w Inowłodzu składa się z osób przeszkolonych w zakresie profilaktyki i rozwiązywania problemów alkoholowych (art. 4¹ ust. 4 ustawy z dnia 26 października 1982 r. o wychowaniu w trzeźwości i przeciwdziałaniu alkoholizmowi), w 2019 r. działała w następującym składzie:

- | | |
|----------------------|----------------|
| 1. Ewa Godlewska | Przewodniczący |
| 2. Renata Dąbrowicz | Sekretarz |
| 3. Ewa Korzeniewska | członek |
| 4. Dominika Mizerska | członek |
| 5. Tomasz Januszek | członek |
| 6. Ariel Wiśnik | członek. |

b) W ramach Komisji działały stale zespoły problemowe w składzie:

- **Zespół ds. Opiniowania i Kontroli Rynku:**
 1. Renata Dąbrowicz Przewodniczący Zespołu
 2. Dominika Mizerska
 3. Tomasz Januszek

- **Zespół ds. Motywowania i Interwencji:**
 1. Ewa Korzeniewska Przewodniczący Zespołu
 2. Ewa Godlewska
 3. Ariel Wiśnik

- **Zespół ds. Pomocy Rodzinie i Programowania Zadań:**
 1. Renata Dąbrowicz Przewodniczący Zespołu
 2. Dominika Mizerska
 3. Tomasz Januszek.

W 2019 roku Komisja odbyła 1 posiedzenie w pełnym składzie.

ZESPÓŁ DS. OPINIOWANIA I KONTROLI RYNKU odbył 4 posiedzenia połączone z oględzinami punktów sprzedaży napojów alkoholowych w terenie, wydał 9 postanowień dot. pozytywnej opinii w sprawie zgodności lokalizacji punktów sprzedaży napojów alkoholowych.

Na dzień 31.12.2019 r. na terenie Gminy Inowłódz z zezwolenia na sprzedaż napojów alkoholowych przeznaczonych do spożycia w miejscu sprzedaży (gastronomia) korzystało 21 punktów, z zezwoleń na sprzedaż napojów alkoholowych przeznaczonych do spożycia poza miejscem sprzedaży (sklepy) korzystało 11 punktów.

ZESPÓŁ DS. MOTYWOWANIA I INTERWENCJI odbył 13 posiedzeń, na które zaproszono łącznie 73 osoby na rozmowę interwencyjno-motywacyjną, 15 osób skierowano na badanie do biegłych (psycholog, psychiatra) celem uzyskania opinii w przedmiocie uzależnienia od alkoholu, 10 spraw skierowano do Sądu Rejonowego w Tomaszowie Mazowieckim o wszczęcie postępowania w sprawie zastosowania obowiązku poddania się leczeniu odwykowemu.

ZESPÓŁ DS. POMOCY RODZINIE I PROGRAMOWANIA ZADAŃ odbył 8 posiedzeń, na których rozpatrywał i opiniował wnioski w sprawie dofinansowania zadań ujętych w Gminnych Programach Profilaktyki i Rozwiązywania Problemów Alkoholowych oraz Przeciwdziałania Narkomanii na 2019 rok.

Ze środków pochodzących z opłat za korzystanie z zezwoleń na sprzedaż napojów alkoholowych udzielono następującego dofinansowania w 2019 roku: szkołom, stowarzyszeniom, fundacjom i innym grupom społecznym z terenu Gminy Inowłódz na łączną kwotę 62 447,36 zł.

Pomoc osobom uzależnionym z terenu naszej gminy oraz członkom ich rodzin świadczyły:

- **Ośrodek Interwencji Kryzysowej w Tomaszowie Maz.** na podstawie porozumienia ze Starostwem Powiatowym w Tomaszowie Maz.;
- Z usług świadczonych przez OIK mieszkańcy Gminy Inowłódz skorzystali 22 razy (9 u psychologa, 13 u prawnika).
- **Rodziny Punkt Konsultacyjny w Inowłodzu prowadzony przez gminę.**

- 1) **Terapeuta uzależnień** świadczył usługę dwa razy w miesiącu w czwartki w godz. 16.30 – 19.30, odbyły się 24 dyżury po 3 godziny.

Z pomocy terapeuty uzależnień skorzystały 24 osoby. Przeprowadzono z nimi 50 indywidualnych konsultacji terapeutycznych.

Wśród klientów można wyróżnić:

- 17 osób uzależnionych od alkoholu,
- 3 osoby współuzależnione,
- 4 osoby inne problemy emocjonalne lub zaburzenia psychiczne.

Duża liczba osób zgłaszających się do terapeuty uzależnień to niewątpliwa zasługa Gminnej Komisji Rozwiązywania Problemów Alkoholowych i pracowników Gminnego Ośrodka Pomocy Społecznej w Inowłodzu, którzy motywują podopiecznych, u których wystąpiły problemy alkoholowe do korzystania z pomocy.

Do najczęstszych form pomocy udzielanej w Punkcie Konsultacyjnym należą:

- udzielanie wsparcia psychologicznego,
- motywowanie do podjęcia leczenia odwykowego,
- indywidualna terapia krótkoterminowa,
- praca nad nawrotami picia,
- porady dotyczące zobowiązania do leczenia odwykowego,
- porady i wsparcie dla członków rodzin z problemem alkoholowym.

- 2) **Psycholog** świadczył usługę dwa razy w miesiącu w czwartki w godz. 16.00 -19.00, odbył 23 dyżury po 3 godziny.

Z pomocy psychologa skorzystały 24 osoby i 5 rodzin (spotkania grupowe), część zgłaszających się osób konsultowano kilkakrotnie.

Ponadto psycholog poza godzinami dyżurów prowadził prelekcje dla rodziców uczniów PSP w Brzustowie, PSP w Inowłodzu oraz Niepublicznego Przedszkola TPD w Inowłodzu.

Wśród zgłaszanych problemów dominowały trudności wychowawcze, złożone problemy rodzinne, w tym przemoc w rodzinie i objęcie rodziny procedurą „niebieskiej karty”, nieprawidłowości w relacjach rówieśniczych i społecznych, trudności w szkole, trudności z adaptacją w szkole, problemy z uzależnieniem od substancji psychoaktywnych, zaburzenia psychiczne, zaburzenia osobowości.

Konsultowane osoby otrzymywały wsparcie psychologiczne, zalecenia do pracy w domu oraz wskazówki do ewentualnych dalszych konsultacji specjalistycznych poza Punktem Konsultacyjnym np. konieczność wizyt u psychiatry lub w poradni psychologiczno- pedagogicznej.

- 3) **Przewodniczący GKRPA – socjoterapeuta, pedagog szkolny** pełnił dyżury w każdy wtorek miesiąca w godz. 16.00 – 18.00, z pomocy skorzystało 16 dzieci i 32 osoby dorosłe.

XI. PORZĄDEK PUBLICZNY

1. Informacja o stanie bezpieczeństwa przeciwpożarowego

Na terenie Gminy Inowłódz działają 4 jednostki Ochotniczych Straży Pożarnych:

- Ochotnicza Straż Pożarna w Inowłodzu,
- Ochotnicza Straż Pożarna w Brzustowie,
- Ochotnicza Straż Pożarna w Królowej Woli,
- Ochotnicza Straż Pożarna w Liciążnej.

Jednostka Ochotniczej Straży Pożarnej w Inowłodzu jest włączona do Krajowego Systemu Ratowniczo Gaśniczego. Posiada dwa samochody ratowniczo – gaśnicze:

- GCBA marki MERCEDES ATEGO 1529AF,
- GCBA marki JELCZ 004.





Jednostka Ochotniczej Straży Pożarnej w Brzustowie posiada samochód ratowniczo – gaśniczy GBA marki STAR 266.



Raport o stanie Gminy Inowlódz za rok 2019

Jednostka Ochotniczej Straży Pożarnej w Królowej Woli jest włączona do Krajowego Systemu Ratowniczo Gaśniczego. Posiada dwa samochody ratowniczo – gaśnicze:

- GCBA marki MAN TGM 18/290,
- GCBA marki STAR 266.



Jednostka Ochotniczej Straży Pożarnej w Liciążnej posiada samochód pożarniczy lekki VOLKSWAGEN Transporter.



Raport o stanie Gminy Inowłódz za rok 2019

Wszystkie samochody wyposażone są w niezbędny sprzęt pożarowy i ratowniczy. Ponadto samochody Mercedes z OSP Inowłódz i MAN z OSP Królowa Wola wyposażone są w sprzęt do ratownictwa technicznego marki LUKAS.

W poszczególnych jednostkach liczba strażaków czynnych, wyszkolonych, ubezpieczonych i posiadających ważne badania lekarskie przedstawia się następująco:

- OSP Inowłódz 14,
- OSP Brzustów 18,
- OSP Królowa Wola 13,
- OSP Liciężna 6.

Udział w akcjach przed poszczególne OSP

Akcja	Brzustów	Inowłódz	Królowa Wola	Liciężna
Szkolenia i ćwiczenia	3	1	3	1
Zabezpieczenia imprez	1	4	2	4
Požary	7	41	25	0
Akcje na drogach	3	10	7	0
Uwalnianie zwierząt i szerszenie	1	1	5	0
Udzielanie pomocy osobom poszkodowanym	0	5	0	0
Ulatnianie gazu	0	1	0	0

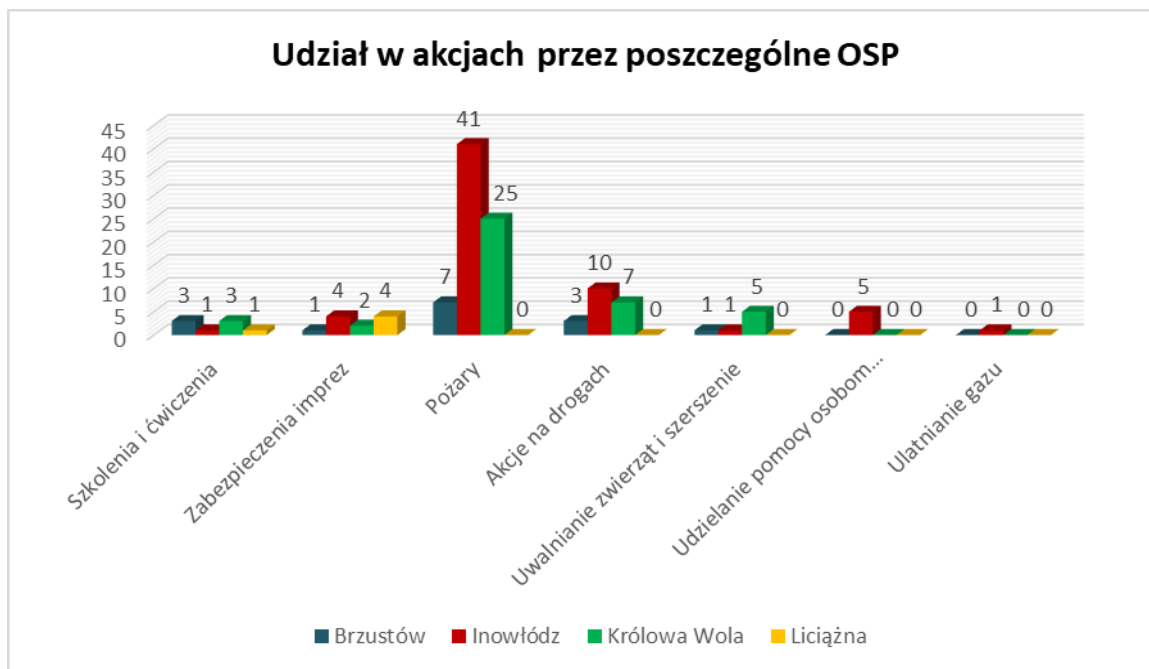

18 maja 2019 roku OSP Królowa Wola otrzymała nagrodę „Floriana” za rewitalizację terenu wokół strażnicy Ochotniczej Straży Pożarnej i Domu Ludowego w Królowej Woli. Projekt był realizowany wspólnie z Gminą Inowłódz.

2. Informacja o stanie bezpieczeństwa i porządku publicznego

W debacie publicznej prawy bezpieczeństwa publicznego na terenie Gminy Inowłódz nie budzą zastrzeżeń. Od października 2017 roku organizowane są „Dni bezpieczeństwa Gminy Inowłódz”. Przedsięwzięcie to jest ukierunkowane na szeroko pojętą profilaktykę bezpieczeństwa, kierowaną do różnych grup społecznych takich jak: seniorów, dzieci i młodzieży. Przedsięwzięcie spotyka się z coraz większym zainteresowaniem i staje narzędziem w działaniach dotyczących profilaktyki bezpieczeństwa. W 2018 i 2019 roku rozszerzono formułę organizacji „Dni bezpieczeństwa Gminy Inowłódz” o profesjonalne szkolenie z zakresu udzielania pierwszej pomocy poszkodowanym.



Gmina Inowłódz podlega terytorialnie pod Komisariat Policji w Czerniewicach.

W 2019 roku przy Domu Ludowym w Królowej Woli zamontowano system telewizji dozorowej, dzięki czemu rozwiązano problem nieformalnych spotkań grup młodzieży.

3. Ochrona przeciwpowodziowa

Podstawą do ogłoszenia pogotowia i alarmu przeciwpowodziowego jest przekroczenie stanu ostrzegawczego i alarmowego wody na wodowskazach. W wypadkach lokalnego zagrożenia powodziowego, wójt może ogłosić i odwołać pogotowie oraz alarm przeciwpowodziowy na swoim terenie. Pogotowie lub alarm przeciwpowodziowy dla Gminy Inowłódz można ogłosić w każdej sytuacji, jeżeli uzna ją za groźną dla danego obszaru lub gdy zagraża to życiu i mieniu ludności zamieszkującej teren zagrożony. O wprowadzonym pogotowiu lub alarmie przeciwpowodziowym na terenie Gminy wójt powiadamia sąsiednich wójtów, właściwego starostę oraz Wojewodę Łódzkiego. W celu przeciwdziałania zagrożeniu wykonywane są pomiary na posterunku wodowskazowym:

- W okresie normalnym (bez zagrożenia powodziowego) nie wykonuje się codziennych pomiarów. Obserwacje na rzece Pilica prowadzone są w okresie wzmożonych opadów deszczy oraz w okresie wiosennych roztopów.
- Po osiągnięciu stanu ostrzegawczego na wodowskazu, pomiary wykonywane są trzy razy na dobę, w godzinach: 7.00, 13.00, 19.00 według czasu zimowego, 8.00, 14.00, 20.00 według czasu letniego.
- Po osiągnięciu stanu alarmowego na wodowskazu, pomiary dokonuje się, co trzy godziny przez całą dobę, w godzinach: 7.00, 10.00, 13.00, 16.00, 19.00, 22.00, 1.00, 4.00 według czasu zimowego, 8.00, 11.00, 14.00, 17.00, 20.00, 23.00, 2.00, 5.00 według czasu letniego.

Należy zauważyć, że w 2019 roku znacznie zmniejszyło się zagrożenie powodziowe na terenie Gminy Inowłódz z uwagi na znaczne obniżenie się poziomu rzeki Pilicy, jak również poziomu wód gruntowych. Poprzez przeprowadzenie kompleksowych prac na jazie znacznie poprawiło się bezpieczeństwo powodziowe na rzece Gać w Spale.

XII. OPIEKA ZDROWOTNA

Do zadań Gminy w zakresie ochrony zdrowia publicznego, należy m.in. zabezpieczenie dostępności do świadczeń z zakresu podstawowej opieki zdrowotnej. W 2019 roku spełniały tę funkcję dwa działające na terenie Gminy Niepubliczne Zakłady Opieki Zdrowotnej w Spale i Inowłodzu.

Z dniem 30 kwietnia 2019 r. został zlikwidowany Punkt Apteczny „Lawenda” w Inowłodzu, pomimo przeciwności wynikających z uwarunkowań rynkowych podjęte zostały działania w celu ponownego otwarcia apteki, które nastąpiło w maju 2020 r.

Zadania gminy w zakresie ochrony zdrowia to również promocja zdrowia i profilaktyka. Gmina uczestniczyła w projekcie „Mammografia dla zdrowia” obejmującym działania wspierające i uzupełniające Program Profilaktyki Raka Piersi, w tym działania zwiększające zgłaszalność na badania profilaktyczne. W ramach realizowanego Programu były organizowane bezpłatne badania mammograficzne w warunkach mobilnych (w tzw. Mammobusach).

Gmina Inowłódz w 2019 roku zgłosiła swój udział w Ogólnopolskim Programie Profilaktyki Czerniaka, który ma być realizowany w 2020 r.

XIII. POMOC SPOŁECZNA

Gminny Ośrodek Pomocy Społecznej w Inowłodzu w 2019 r. realizował następujące zadania w obszarze pomocy społecznej poprzez:

- przyznawanie i wypłacanie zasiłków okresowych (wypłacono 27 świadczenia dla 10 osób)

- przyznawanie i wypłacanie zasiłków celowych (wypłacono 51 świadczenia dla 26 osób)
- praca socjalna (zarejestrowano 284 przypadki świadczenia pracy socjalnej)
- dożywianie dzieci (opłacono 36 świadczeń dla 2 530 osób)
- kierowanie do domów pomocy społecznej i ponoszenie odpłatności za pobyt mieszkańca w tym domu (skierowano i opłacono pobyt w DPS dla 6 mieszkańców Gminy)
- przyznawanie i wypłacanie zasiłków stałych (wypłacono 288 świadczeń dla 30 osób)
- opłacanie składek na ubezpieczenie zdrowotne określonych w przepisach o świadczeniach opieki zdrowotnej finansowanych ze środków publicznych (opłacono 237 składki zdrowotne za 22 osoby)
- przyznawanie i wypłacanie zasiłków specjalnych celowych (wypłacono 1 świadczenia dla 1osób)
- realizacja zadań wynikających z rządowych programów pomocy społecznej (realizowano wieloletni program wspierania finansowego gmin w zakresie dożywiania „Posiłek w szkole i w domu” na lata 2019–2023 oraz program „Asystent rodziny i koordynator rodzinnej pieczy zastępczej na rok 2019”
- organizowanie i świadczenie usług opiekuńczych, tym specjalistycznych w miejscu zamieszkania, z wyłączeniem specjalistycznych usług opiekuńczych dla osób z zaburzeniami psychicznymi oraz w formie opieki wytchnieniowej (świadczone usługi dla 19 osób)
- organizowanie i świadczenie specjalistycznych usług opiekuńczych w miejscu zamieszkania dla osób z zaburzeniami psychicznymi (świadczone usługi dla 3 osób)
- Pozostałe zadania realizowane przez Gminny Ośrodek Pomocy Społecznej w 2019 r.:
- zadania wynikające z ustawy o świadczeniach rodzinnych, tj. przyznawanie i wypłacanie zasiłków rodzinnych w (wypłacono zasiłki rodzinne z dodatkami dla 212 osób)
- zadania wynikające z ustawy o pomocy osobom uprawnionym do alimentów tj. przyznawanie i wypłacanie świadczeń z Funduszu Alimentacyjnego oraz działania podejmowane wobec dłużników alimentacyjnych (wypłacono świadczenie dla 18 osób)
- zadania wynikające z ustawy o wsparciu kobiet w ciąży i rodzin „Za życiem” tj. przyznawanie i wypłacanie świadczeń (wypłacono 1 świadczenie)
- zadania wynikające z ustawy o dodatkach mieszkaniowych tj. przyznawanie i wypłata dodatków mieszkaniowych (wypłacono dodatek dla 10 osób)
- zadania wynikające z ustawy o tj. przyznawanie i wypłata dodatków energetycznych (wypłacono dodatek dla 8 osób)
- zadania wynikające z ustawy o systemie oświaty w zakresie udzielania pomocy materialnej dla uczniów tj. stypendia szkolne i zasiłki szkolne (wypłacono stypendia dla 11 uczniów)
- zadania wynikające z ustawy o Karcie Dużej Rodziny (wydano 113 kart tradycyjnych i 128 elektronicznych)

- zadania wynikające z uchwały dotyczącej lokalnego programu Gminna KDR (z ulg w ramach programu skorzystało 86 dzieci)
- zadania wynikające z ustawy o wspieraniu rodziny i systemie pieczy zastępczej (wsparciem objęto 6 rodzin)
- zadania wynikające z ustawy o pomocy państwa w wychowywaniu dzieci (wypłacono świadczeń dla 566 dzieci)
- zadania wynikające z ustawy „Dobry start” (wypłacono świadczeń dla 391 dzieci)

Szczegółową informację dotyczącą realizacji zadań z obszaru pomocy społecznej (z uwzględnieniem sytuacji społecznej i demograficznej oraz obejmującą w szczególności infrastrukturę, kadre, nakłady na pomoc społeczną) zawiera przygotowana na podstawie art. 16 a ustawy o pomocy społecznej z dnia 12 marca 2004 r. (t. j. Dz. U. z 2019 roku poz. 1507 z późn. zm.) *Ocena zasobów pomocy społecznej za rok 2019.*

XIV. OŚWIATA

Zgodnie z Uchwałą Nr VII/47/19 Rady Gminy Inowłódz z dnia 28 marca 2019 r. w sprawie ustalenia planu sieci publicznych szkół, Gmina Inowłódz w roku 2019 prowadziła dwie publiczne szkoły podstawowe z oddziałami przedszkolnymi oraz zgodnie z art. 127 ust.2 ustawy z dnia 14 grudnia 2016 r. – Przepisy wprowadzające ustawę – Prawo oświatowe do dnia 31 sierpnia 2019 r. jedno publiczne gimnazjum: Publiczną Szkołę Podstawową im. Jana Pawła II w Brzustowie, której obwód obejmował miejscowości: Brzustów, Dąbrowa i Sługocice z terenu Gminy Tomaszów Mazowiecki. Publiczną Szkołę Podstawową im. Juliana Tuwima w Inowłodzu, której obwód obejmował miejscowości: Inowłódz, Królowa Wola, Konewka, Liciążna, Poświętne, Spała, Teofilów, Zakościele, Żądłowice.

Publiczne Gimnazjum w Inowłodzu, którego obwód obejmował miejscowości Brzustów, Dąbrowa, Sługocice z terenu Gminy Tomaszów Mazowiecki, Inowłódz, Królowa Wola, Konewka, Liciążna, Poświętne, Spała, Teofilów, Zakościele, Żądłowice.

Ponadto na terenie Gminy Inowłódz funkcjonuje także jedna niepubliczna szkoła podstawowa tj. Szkoła Podstawowa im. Ignacego Mościckiego w Królowej Woli prowadzona przez Stowarzyszenie na rzecz Rozwoju Królowej Woli „Przyjazna Wieś” oraz Niepubliczne Przedszkole TPD w Inowłodzu prowadzone przez Towarzystwo Przyjaciół Dzieci Oddział Gminny w Inowłodzu. W szkołach prowadzonych przez Gminę Inowłódz nauka odbywa się na jedną zmianę. Siedzibą każdej z wyżej wymienionych szkół są odrębne budynki, w których zapewnione są uczniom bezpieczne i higieniczne warunki pobytu. Szkoły posiadają salę gimnastyczną, boisko szkolne, świetlicę i odpowiednio wyposażone pracownie oraz umożliwiają uczniom korzystanie z gorących posiłków. Położenie szkół, zgodnie z art. 39 ustawy Prawo oświatowe, uwzględnia odległość zamieszkania uczniów od szkoły, a w przypadku przekroczenia odległości (3 km i 4 km), gmina zapewnia uczniom bezpłatny dowóz do szkół i opiekę w czasie przewozu.

Raport o stanie Gminy Inowłódz za rok 2019

Publiczna Szkoła Podstawowa im. Jana Pawła II w Brzustowie:

1. Liczba uczniów: 107
2. Zatrudnienie w szkole:
 - a. ogółem etatów pracowników pedagogicznych: 15,20
 - b. ogółem etatów pracowników niepedagogicznych: 4,5

Publiczna Szkoła Podstawowa im. Juliana Tuwima w Inowłodzu

1. Liczba uczniów: 103
2. Zatrudnienie w szkole:
 - a. ogółem etatów pracowników pedagogicznych: 16,71
 - b. ogółem etatów pracowników niepedagogicznych: 4

Publiczne Gimnazjum w Inowłodzu:

1. Liczba uczniów: 28
2. Zatrudnienie w szkole:
 - a. ogółem etatów pracowników pedagogicznych: 11
 - b. ogółem etatów pracowników niepedagogicznych: 2

Nazwa jednostki	Wykonanie budżetu za 2019 rok				
	Subwencja ogółem	Wydatki ogółem	z tego		Wydatki zrealizowane z budżetu Gminy Inowłódz (%)
			Dotacje celowe	Dochody z tyt. stolówki	
PSP Inowłódz		1 357 702,24	15 395,35	56 434,00	
PSP Brzustów		1 488 060,23	31 857,25	0,00	
Gimnazjum		848 027,05	0,00	0,00	
Centrum Usług Wspólnych (zadania gminy dot. oświaty)		1 379 232,16	5 993,04	0,00	
RAZEM	2 982 541,00	5 073 021,68	53 245,64	56 434,00	1 980 801,04 (39%)

Niepubliczna Szkoła Podstawowa im. Ignacego Mościckiego w Królowej Woli:

1. Liczba uczniów: 80
2. Zatrudnienie w szkole:
 - a. ogółem etatów pracowników pedagogicznych: 11,75
 - b. ogółem etatów pracowników niepedagogicznych: 4,25

Niepubliczne Przedszkole TPD w Inowłodzu

1. Liczba wychowanków: 26
2. Zatrudnienie w szkole:
 - a. ogółem etatów pracowników pedagogicznych: 2,61
 - b. ogółem etatów pracowników niepedagogicznych: 1

XV. KULTURA

W 2019 roku Gminne Centrum Kultury w Inowłodzu realizowało zadania statutowe poprzez placówki wchodzące w skład struktury organizacyjnej GCK, a mianowicie:

1. Gminne Centrum Kultury w Inowłodzu – Zamek w Inowłodzu
2. Biblioteka – Zamek w Inowłodzu
3. Świetlica Wiejska w Liciążnej
4. Świetlica Wiejska w Królowej Woli
5. Świetlica Wiejska w Konewce
6. Świetlica Wiejska w Brzustowie
7. Siłownia PG w Inowłodzu

Do podstawowych zadań należy w szczególności:

- ochrona tradycji i dziedzictwa kulturowego zwłaszcza w zakresie folkloru, sztuki ludowej oraz rękodzieła ludowego i artystycznego;
- organizacja wydarzeń kulturalnych
- wprowadzanie wspólnie ze szkołami młodzieży w aktywne życie kulturalne,
- inspirowanie i rozwijanie zainteresowań amatorską twórczością artystyczną,
- współpraca z organizacjami społeczno-kulturalnymi i udzielanie pomocy organizacyjnej dla inicjatyw społeczno-kulturalnych mieszkańców gminy
- promocja gminy
- edukacja kulturalna mieszkańców gminy,

GCK wykonuje również prace administracyjno–biurowe związane z bieżącą działalnością m.in. przygotowuje umowy, zarządzenia, regulaminy, zapytania ofertowe oraz sprawy związane z administrowaniem świetlic wiejskich oraz Zamku.

GCK prowadząc działalność promocyjną zarówno działań własnych jak i promocji Gminy Inowłódz. Wykonuje opracowania graficzne materiałów tj. plakaty, zaproszenia, dyplomy, podziękowania, listy gratulacyjne i okolicznościowe. Prowadzi na bieżąco: stronę internetową GCK: <http://www.gckinowlodz.naszgok.pl/>, współpracuje przy prowadzeniu oficjalnego serwisu internetowego Gminy Inowłódz: www.inowlodz.pl. Prowadzi fanpage na Facebooku (Zamek Kazimierza Wielkiego w Inowłodzu, Gminne Centrum Kultury w Inowłodzu oraz Gmina Inowłódz). W siedzibie GCK prowadzona jest kronika wydarzeń kulturalnych. Ponadto GCK redaguje oraz przygotowuje opracowanie Gminnego Biuletynu Informacyjnego Gminy Inowłódz.

Gminne Centrum Kultury w Inowłodzu w 2019 roku ściśle współpracowało z samorządem Gminy Inowłódz, instytucjami, organizacjami i stowarzyszeniami lokalnymi oraz z poza terenu gminy organizując i realizując różnego rodzaju wydarzenia i przedsięwzięcia. Należą do nich: szkoły z terenu gminy, jednostki OSP, sołtysi i rady sołeckie, Koła Gospodyń Wiejskich, Zespoły Ludowe, Kasztelania Inowłodzka, Fundacja na rzecz odtwórstwa historycznego, rzemiosł i sztuk dawnych Fibula, Stowarzyszenie Zamek Kazimierzowski – Centrum Kultury w Inowłodzu, Towarzystwo Fortyfikacyjne „Linia Pilicy”, Oddział Gminny TPD, Gminna Komisja Rozwiązywania Problemów Alkoholowych, Stowarzyszenie Emdek, ZHP – Hufiec Inowłódz, KERiI w Królowej Woli

i Inowłodzu, Fundacja PROEM i PROEM ZAKO, Lokalna Organizacja Turystyczna w Spale. Ponadto Gminne Centrum Kultury współpracuje ze Starostwem Powiatowym w Tomaszowie Mazowieckim, ośrodkami kultury z terenu powiatu tomaszowskiego, Łódzkim Domem Kultury, Filharmonią Łódzką, Stowarzyszeniem Amatorów Plastyków w Tomaszowie Mazowieckim, Związkiem Polskich Artystów Plastyków Okręgu Łódzkiego, LGD „Dolina Pilicy”, Państwową Szkołą Muzyczną I i II stopnia w Tomaszowie Mazowieckim, GOK w Kleszczowie.

Wspólnie z biblioteką i świetlicami wiejskimi organizuje różnego rodzaju formy przedsięwzięć kulturalnych. Na dobór formy zajęć bezpośredni wpływ ma potrzeba twórczej aktywności. Warsztaty muzyczne, plastyczne, kulinarne, gry i zabawy pozwalają na rozwój osobowości i kreatywności, pomagają wyrazić własną artystyczną wizję uczestników. Działania z większym natężeniem prowadzone są w czasie wolnym od obowiązków szkolnych – ferii zimowych i wakacji. Organizowane i realizowane są projekty w czasie poprzedzającym święta Bożego Narodzenia oraz Wielkanocy, w ramach, których organizowane są zajęcia tematyczne.

W świetlicach Wiejskich oraz w Zamku oprócz zajęć związanych z podstawową działalnością kulturalną organizowane są szkolenia, zebrania wiejskie, spotkania stowarzyszeń, konsultacje, pokazy. GCK jest organizatorem wielu przedsięwzięć kulturalnych o charakterze cyklicznym oraz okazjonalnym.

Priorytetem działań Gminnej Biblioteki Publicznej w Inowłodzu w 2019 r. było utrzymanie ilości czytelników, w związku z niżem demograficznym. Liczba czytelników wyniosła 332 osoby (o 4 czytelników więcej niż w roku 2018), natomiast stan księgozbioru wynosi 10 813 szt. książek, ponadto Bibliotek prowadzi prenumeratę czasopism.

Biblioteka Publiczna w Inowłodzu w 2019 roku uczestniczyła w I edycji ogólnopolskiej akcji **"MAŁA KSIĄŻKA – WIELKI CZŁOWIEK"** ogłoszonej przez Instytut Książki. Dzieci od 3 do 6 lat mogą wybrać się do biblioteki wraz ze swoimi rodzicami i odebrać wyprawkę na dobry czytelniczy start. Za każdą wizytę w bibliotece zakończoną wypożyczeniem książki, mały czytelnik otrzyma naklejkę. Po zebraniu dziesięciu zostanie uhonorowany imiennym dyplomem. Liczba wyprawek jest ograniczona. Udział w projekcie jest bezpłatny. W ramach projektu biblioteka otrzymała 20 książek dla dzieci, które zostały rozdane najmłodszym, początkującym czytelnikom.

Gminne Centrum Kultury sprawuje mecenat nad zespołami ludowymi, są nimi: Zespół Ludowy „Królowianie” prowadzonym przez Panią Annę Kobalczyk, Zespół Ludowy „Brzustowianie” kierowany przez Mirosławę Olas, Gminny Dziecięcy Zespół Ludowy „Cekinki” prowadzony przez Zbigniewa Kosylaka, Chór Gminny pod kierownictwem również Zbigniewa Kosylaka.

GCK ściśle współpracuje z kołami gospodyń z terenu gminy: KGW Brzustów, KGW Królowa Wola i KGW Dąbrowa. Koła gospodyń biorą aktywny udział w życiu społecznym i kulturalnym swoich miejscowości. Kultywują tradycje i promują rodzimy folklor, potrawy regionalne, rękodzieło organizując i aranżując wystawy i stoiska promocyjne. GCK w 2019 roku organizowało wyjazdy oraz czuwało nad przygotowaniem

reprezentacji KGW czy też zespołów ludowych z Gminy Inowłódz w konkursach powiatowych:

- 28 lutego – występ Zespołu Ludowego „Brzustowianie” podczas „Tłustego Czwartku na ludowo” w DOK fili MCK w Tomaszowie Mazowieckim
- 5 marca - w Gminie Rokiciny odbyły się XII Powiatowe Ostatki. Gminę Inowłódz reprezentował Zespół Ludowy "Brzustowianie" przedstawili oni scenkę pt. "Korowód zapustników" dzięki której zdobyli I miejsce.
- 7 kwietnia - XVI Powiatowy Konkurs Pisanek i Palm Wielkanocnych w Będkowie - KGW Brzustów wywalczyło I miejsce w kategorii pisanka współczesna.
- 2 czerwca - Lubocheński Festiwal Masła, udział reprezentacji Zespołu Ludowego „Brzustowianie” w Powiatowym Konkursie Ubijania Masła w Lubochni – II miejsce.
- 9 czerwca - XII Powiatowe Miodobranie w Żelechlinku – udział KGW Brzustów, gospodynie zdobyły w konkursie II miejsce.
- 16 czerwca - XVIII Powiatowego Konkursu Potraw Regionalnych w Czerniewicach – udział KGW Królowa Wola, gospodynie zdobyły II miejsce.
- 23 listopada – udział KGW Królowa Wola w XIX Regionalnym Konkursie Darcia Pierza w Rzeczycy – II miejsce Gminne Centrum Kultury w Inowłodzu otrzymało dofinansowanie z Narodowego Centrum Kultury w Warszawie w ramach programu „EtnoPolska 2019” na zadanie pn. „Wspieranie folkloru- doposażenie zespołu Brzustowianie”. Ponadto na podstawie przygotowanego przez GCK wniosku Zespół Ludowy „Brzustowianie” otrzymał nagrodę Sejmiku Województwa Łódzkiego w dziedzinie kultury.



Plan wydarzeń kulturalnych w Gminie Inowłódz na 2019 rok

Termin	Nazwa / Opis	Miejsce	Organizator
4-6 stycznia	Podróż do Betlejem	Zakościele	PROEM ZAKO
11 stycznia	XVII Gminny Koncert Kolęd	Dom Ludowy w Królowej Woli	GCK
8 – 23 lutego	Ferie zimowe z GCK	Zamek i Świetlice Wiejskie	GCK
3 marca	TROPEM WILCZYM - Bieg Pamięci Żołnierzy Wyklętych	Spała	Nadleśnictwo Spała, OPO COS Spała, UG
8 marca	Gminny Dzień Kobiet	Publiczne Gimnazjum w Inowłodzu	UG, Rada Gminy,

Raport o stanie Gminy Inowłódz za rok 2019

29-30-31 marca	Kapituła Generalna Rycerstwa Polskiego na zamku w Inowłodzu	Zamek w Inowłodzu	Kasztelania Inowłodzka
14 kwietnia	Spalski Jarmark Antyków i Rękodzieła Ludowego	Spała	Robert Papis
29 marca – 13 kwietnia	"Wielkanocne tradycje"	Zamek w Inowłodzu Świetlice Wiejskie	GCK
11, 12, 13, 14 kwietnia	Droga do Jerozolimy	Zamek w Inowłodzu	PROEM ZAKO
26-27 kwietnia	Łzykwiat Kasztelański - rozpoczęcie sezonu reko w Inowłodzu	Zamek w Inowłodzu	Kasztelania Inowłodzka
3 maj	Gminne Obchody Rocznicy Uchwalenia Konstytucji 3 Maja	Inowłódz	Gmina Inowłódz
9 maj	Spotkanie autorskie	Zamek	GCK, biblioteka
12 maja	Spalski Jarmark Antyków i Rękodzieła Ludowego	Spała	Robert Papis
19 maja	Rajd rowerowy im. rotmistrza Witolda Pileckiego	Tomaszów Maz – Spała – Inowłódz - Konewka	Emdek, GCK, UG
19 maja	I Bieg Majowy o Puchar Wójta Gminy Inowłódz	Inowłódz - Spała	UG, Triathlon Rawa
24 maja	Wernisaż „Sztuka na Zamku”	Zamek w Inowłodzu	SAP w Tomaszowie Maz. GCK w Inowłodzu
24 maja	Warsztaty plastyczne „Serduszko dla mamy”	Zamek w Inowłodzu	GCK
26 maja	Dzień Matki	Świetlica Wiejska w Liciążnej	Świetlica Wiejska w Liciążnej
3 czerwca	Gminny Dzień Dziecka	OSIR Inowłódz	GCK,
9 czerwca	Spalski Jarmark Antyków i Rękodzieła Ludowego	Spała	Robert Papis
15 czerwca	Piknik Rodzinny	Konewka	Sołectwo Konewka

Raport o stanie Gminy Inowłódz za rok 2019

22 czerwca	Eko wędrówka w czasy średniowiecza	Zamek w Inowłodzu	Stowarzyszenie Zamek Kazimierzowski, Kasztelania Inowłodzka, GCK, UG
22 czerwca	Wernisaż oraz wystawa pn. "Różgi, koła, kwadraty w 100-lecie Województwa Łódzkiego"	Sala OSP w Inowłodzu	A. Dutkiewicz, GCK
22 czerwca	Gminna Sobótka	Inowłódz Zamek, OSIR	GCK, Kasztelania Inowłodzka, UG
23 czerwca	VII Festiwal Poezji Śpiewanej im. Juliana Tuwima	Zamek w Inowłodzu	Emdek, GCK, UG
7 lipca	XVII Powiatowy Przegląd Strażackich Orkiestr Dętych	Spała	ZOSP RP, UG
14 lipca	Spalski Jarmark Antyków i Rękodzieła Ludowego	Spała	Robert Papis
20 lipca	20 Wędrowny Festiwal Filharmonii Łódzkiej – „Kolory Polski”	Zamek w Inowłodzu	Filharmonia Łódzka, GCK, UG
24 lipca - 8 sierpnia	Wakacje z GCK	Zamek i Świetlice Wiejskie	GCK
10 sierpnia	VII Ogólnopolski Konkurs Poetycki Im. Juliana Tuwima	Zamek w Inowłodzu	GCK, Redakcja „Sekrety Żaru”
10 sierpnia	X Piknik Rodzinny	Liciążna	Sołtys i Rada Sołecka, Świetlica Wiejska w Liciążnej
11 sierpnia	Spalski Jarmark Antyków i Rękodzieła Ludowego	Spała	Robert Papis
24-25 sierpnia	Dni Gminy Inowłódz	OSIR w Inowłodzu, Boisko Szkolne w Inowłodzu	UG, GCK, IKS, Rady Sołeckie, OSP w Inowłodzu,
24 sierpnia	Klechdy Kasztelańskie	Zamek w Inowłodzu	Kasztelania Inowłodzka
7 września	Czytanie Narodowe	Zamek w Inowłodzu	Biblioteka

Raport o stanie Gminy Inowłódz za rok 2019

7 września	Piknik Rodzinny	Inowłódz (Zamoście)	Sołectwo Inowłódz
7 września	Festyn Wiejski	Królowa Wola	Sołectwo Królowa Wola / OSP / KGW
14 – 15 września	Dożynki Prezydenckie	Spała	Kancelaria Prezydenta, Starostwo Powiatowe, UG, GCK
8 września	Spalski Jarmark Antyków i Rękodzieła Ludowego	Spała	Robert Papis
28 września	XIV POWIATOWE ŚWIĘTO ZIEMNIAKA	Brzustów	GCK, UG, Starostwo Powiatowe, KGW Brzustów, OSP Brzustów,
wrzesień	Koncert „Bal dla ubogich. Tribute to Tuwim” oraz wernisaż „Sztuka na Zamku”	Zamek w Inowłodzu	GCK, SAP w Tomaszowie Maz.
6 października	Spalski Jarmark Antyków i Rękodzieła Ludowego	Spała	Robert Papis
26 październik	Hubertus Spalski	Spała	PZŁ, LOT w Spale, Lasy Państwowe, UG
27 październik	Ogólnopolski Spalski Hubertus Jeździecki	Spała – Łąki Brzustowskie	Stowarzyszenie Ogólnopolski Spalski Hubertus Jeździecki, UG, GCK
11 listopada	Gminne Obchody Narodowego Święta Niepodległości	Inowłódz	UG, GCK, ZHP, Szkoły.
22 listopada - 14 grudnia	„Zagwiazdkowani – w oczekiwaniu na Boże Narodzenie”	Zamek w Inowłodzu Świetlice Wiejskie	GCK
20 grudnia	Gminna Wigilia dla Seniorów	Publiczne Gimnazjum w Inowłodzu	GOPS, UG, GCK
31 grudnia	„Inowłodzki Sylwester pod Gwiazdami”	Inowłódz	GCK wspólnie z Sołectwem Inowłódz

XVI. KULTURA FIZYCZNA I TURYSTYKA

1. Obiekty służące rozwojowi kultury fizycznej w Gminie Inowłódz:

a) Place zabaw:

- w Spale,
- w Konewce,
- w Inowłodzu: Zamoście, OSiR, przy Szkole Podstawowej w Inowłodzu,
- w Brzustowie przy Szkole Podstawowej w Brzustowie,
- w Zakościelu,
- w Królowej Woli

b) Boiska sportowe:

- OSiR Inowłódz,
- boisko szkolne w Inowłodzu, w Liciążnej, w Brzustowie, w Konewce.

Na terenie Gminy Inowłódz działa również Ludowy Klub Sportowy IKS, który posiada 1 drużynę seniorów, składającą się z 30 zawodników. Ponadto klub posiada 3 drużyny młodzieżowe:

- rocznik 2003-2005 (15 zawodników),
- rocznik 2006-2008 i 2009-2011 (45 zawodników).

W 2019 r. odbyły się również imprezy sportowe organizowane przez Gminę Inowłódz:

- Turniej Piłki Nożnej Młodzików i Seniorów o Puchar Wójta Gminy Inowłódz 24-25 sierpnia 2019 r.
- Turniej Piłki Siatkowej Plażowej o Puchar Wójta Gminy Inowłódz 24-25 sierpnia 2019 r.
- Gminny Mikołajkowy Turniej Tenisa Stołowego 8 grudnia 2019 r.

Gmina Inowłódz posiada znaczny potencjał turystyczny wynikający ze znajdujących się na jej terenie zabytków, przestrzeni krajobrazowych, dostępu do wody, kompleksów zieleni, miejsc związanych z historią i kulturą tych ziem. Możemy poszczycić się intensywnie rozwijającą się bazą turystyczno – wypoczynkową tworzoną przez hotele, pensjonaty oraz inne ośrodki o zróżnicowanym standardzie. Posiadają one bogate zaplecze sportowe i rekreacyjne. Większość obiektów przystosowana jest do obsługi szkoleń, konferencji, spotkań integracyjnych. Turyści indywidualni, szukający ciszy i spokoju wypoczną w gospodarstwach agroturystycznych i kwaterach prywatnych.

Niepowtarzalność walorów przyrodniczych zachęca do wypoczynku, jak również do uprawiania aktywnych form turystyki. Teren Gminy Inowłódz przecinają liczne szlaki turystyczne, w tym piękny, nizinny szlak wodny Pilicy, o którego atrakcyjności decydują naturalne krajobrazy, lesistość terenów nadbrzeżnych, czyste powietrze oraz dostępność brzegów zachęcająca do biwakowania. Korzystanie z uroków rzeki ułatwiają liczne wypożyczalnie kajaków.

2. Atrakcje turystyczne

a) Obiekty sakralne

Inowłódz i Spala:

- Kościół św. Idziego w Inowłodzu
- Kościół p.w. św. Michała Archanioła w Inowłodzu
- Kościół p.w. Matki Boskiej Królowej Korony Polski w Spale
- Kapliczka św. Jana Nepomucena w Spale
- Cmentarz żydowski w Inowłodzu
- Synagoga w Inowłodzu
- Kapliczka na Przeprosnej Górcie
- Kapliczka w Giełzowie

b) Obiekty historyczne

Inowłódz:

- Zrekonstruowane Ruiny XIV – wiecznego Zamku Kazimierza Wielkiego,
- Cmentarz Wojenny w Inowłodzu,
- Mogiła z okresu II Wojny Światowej w Inowłodzu,
- Źródełko nad Pilicą

Spala:

- Wieża Ciśnień w Spale;
- Grota św. Huberta w Spale;
- Mogiła hrabiny M. Wielopolskiej w Spale;
- Dom Pamięci Walki i Męczeństwa Leśników i Drzewiarzy Polskich;
- Posąg żubra,
- Grzybek spalski (przy ścieżce rowerowej).

Konewka i Królowa Wola:

- Schron kolejowy i bunkry w Konewce;
- Dom Ludowy w Królowej Woli.

c) Parki krajobrazowe

Gmina Inowłódz charakteryzuje się szczególną malowniczością krajobrazu dzięki rzadko spotykanej w tej części kraju różnorodności form ukształtowania powierzchni. Ciekawa rzeźba terenu w połączeniu z bogatymi zasobami leśnymi decyduje o dużej atrakcyjności turystycznej Gminy. Lasy zajmują około 60 % obszaru Gminy, stanowiąc dominujący element krajobrazu. Lasy Spalskie wraz z pozostałością Puszczy Pilickiej są jednym z największych kompleksów leśnych w środkowej Polsce. Wysoka wartość walorów przyrodniczych i potrzeba ich zachowania była motywacją do utworzenia na tym terenie w 1995 roku **Spalskiego Parku Krajobrazowego**, który swoją ochroną objął ponad połowę powierzchni Gminy Inowłódz. Najcenniejsze z przyrodniczego punktu widzenia tereny będące siedliskami wielu gatunków roślin i zwierząt chronione są w rezerwach:

- Rezerwat Gać Spalska
- Rezerwat Konewka

- Rezerwat Spała
- Rezerwat Żądłowice

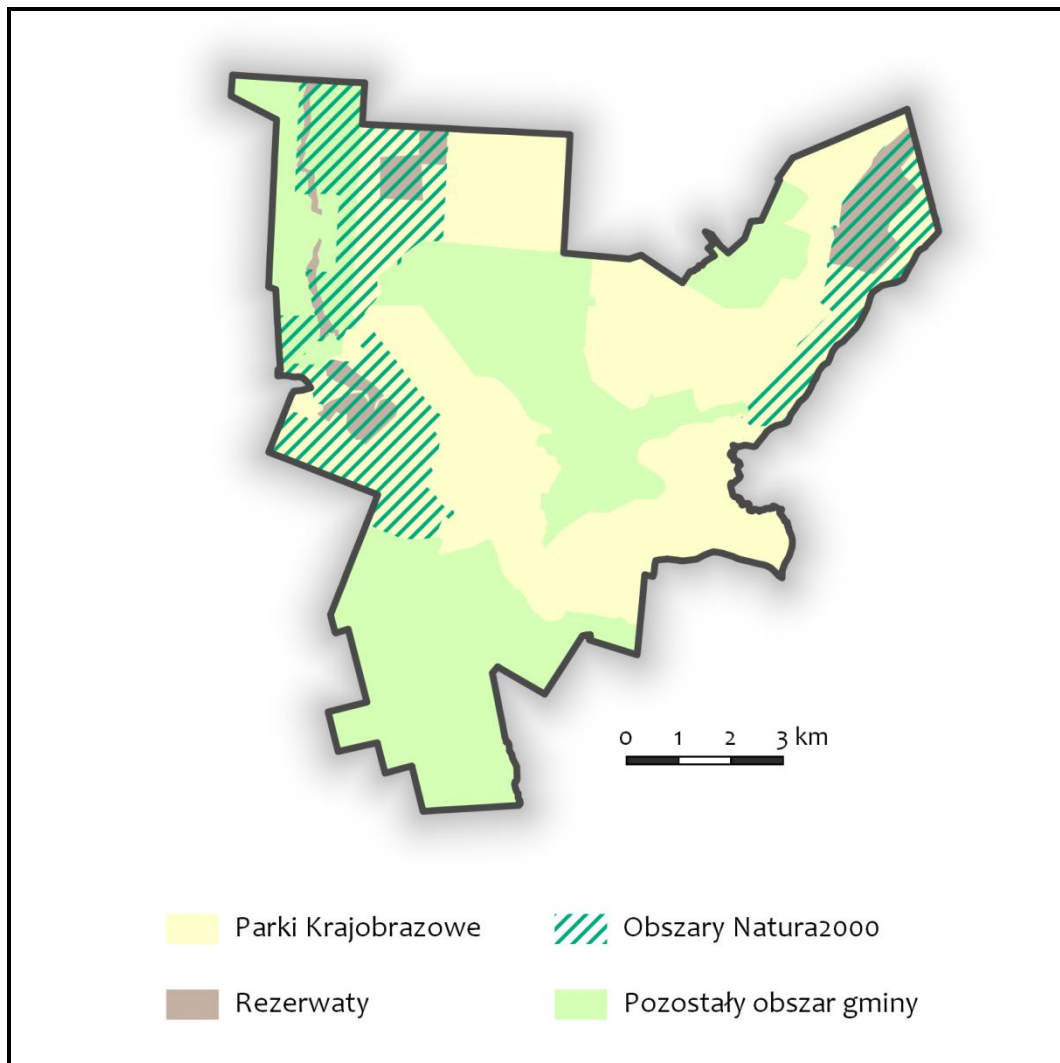

d) Osobliwości przyrodnicze

Na terenie Gminy Inowłódz można wyróżnić Obszary Natura 2000, które utworzono dla zachowania zagrożonych lub bardzo rzadkich gatunków roślin, zwierząt czy charakterystycznych siedlisk przyrodniczych, mających znaczenie dla ochrony wartości przyrodniczych Europy:

„Lasy Spalskie” specjalny obszar ochrony siedlisk” (SOOS). Ostoja obejmuje fragment kompleksu leśnego leżącego po obu stronach Pilicy (od Spały do Teofilowa) oraz dolinę rzeki Gać. Ponad połowę obszaru zajmują bardzo cenne siedliska z Załącznika I Dyrektywy Siedliskowej, m.in. grąd środkowoeuropejski, dąbrowa świetlista oraz dobrze zachowane lasy łęgowe. Ciekawostką jest tu schron kolejowy w Konewce, który stanowi jedno z 10 największych zimowisk nietoperzy w Polsce.

„Dolina Dolnej Pilicy” (SOOS). Obszar obejmuje 80-kilometrowy odcinek Pilicy i bier swój początek w Inowłodzu. Rzeka silnie meandruje, tworząc liczne

Raport o stanie Gminy Inowłódz za rok 2019

starorzecza, wyspy, ławice i łąchy piaskowe. Występuje tu 10 typów siedlisk z Załącznika I Dyrektywy Siedliskowej oraz wiele ważnych dla Europy gatunków roślin i zwierząt, szczególnie ryb i ptaków.

e) Inne atrakcje turystyczne:

- Centralny Ośrodek Sportu, Ośrodek Przygotowań Olimpijskich w Spale;
- Park Linowy Adrenalina w Spale;
- Zabytkowy Park w Spale
- Zabytkowy Most im. gen. broni Tadeusza Buka w Spale;
- Studnia w Inowłodzu.

f) Infrastruktura Turystyczna

- Miejsca noclegowe:

	Nazwa obiektu	Adres obiektu	Ilość miejsc noclegowych
1	COS OŚRODEK PRZYGOTOWAŃ OLIMPIJSKICH	Spała, ul. Mościckiego 6, 97 - 215 Inowłódz tel. 44 / 724 23 46 http://www.cosspala.com.pl	367
2	OŚRODEK WYPOCZYNKOWY "ZACISZE"	Spała, ul. Piłsudskiego 20 tel. 44 / 724 23 56 http://www.naturatour.pl	176
3	Zespół Domów Wczasowych Fundusz Wczasów Pracowniczych	Spała, ul. Mościckiego 19 tel. 44 / 710 14 18 http://www.fwp.spala.com.pl	223
4	REZYDENCJA SPALSKA	Spała, ul. Wojciechowskiego 15 tel. 44 / 710 15 75 http://www.rezydencja.spala.pl	54
5	SPALSKIE POKOJE GOŚCINNE	Spała, ul. Wojciechowskiego 15 tel. 44 / 710 16 60 http://www.republika.pl/spalskiepokoj e	16
6	DWÓR CARSKI	Spała ul. Nadpiliczna 3 tel. 44 / 710 05 11	22
7	HOTEL "MOŚCICKI" ****	Spała, ul. Nadpiliczna 2 tel. 44 / 726 41 00 http://www.hotelmoscicki.pl	120

Raport o stanie Gminy Inowłódz za rok 2019

8	HOTEL "PREZYDENT" ***	Spała, ul. Hubala 15 tel. 0 - 44 / 710 13 22 http://prezydenthotel.pl	76
9	PENSJONAT KARCZMA SPALSKA	Spała, ul. Hubala 2 tel: 44 710 42 56	70
10	Dom Formacyjno Rekolekcyjny „OSTOJA”	Spała, ul. Piłsudskiego 6 tel. 44 / 710 13 95	60
12	Gospodarstwo Agroturystyczne „Końska Zagroda”, Romana Adamczewska	Królowa Wola 196 tel. 44 / 723 04 03	12
13	Gospodarstwo Agroturystyczne Barbara i Bogusław Monik	Zakościele 54 tel. 44 / 710 18 51	10
14	Gospodarstwo Agroturystyczne „Nowy Dwór”, Alicja Płoszyńska	Zakościele 67 tel. 44 / 710 11 92	20
15	CHRZEŚCIJAŃSKIE CENTRUM MŁODZIEŻOWE FUNDACJA „PROEM”	Zakościele 80 tel. 44 / 710 11 40 http://www.proem.pl	180
16	Gospodarstwo Agroturystyczne Eugeniusz Sobolewski	Zakościele 57 tel. 515 420 242	5
17	AGROTURYSTYKA – URSZULA STACHOWSKA	Inowłódz, ul. Krokusowa 15 507 743 143	5
18	AGROTURYSTYKA „SEBA” SEBASTIAN SOSIŃSKI	Królowa Wola 205 692 260 485	8
19	OŚRODEK JAZDY KONNEJ „KONICZYŃKA”	Poświętne 18B 97-215 Inowłódz 796 177 207	5
20	ZAKOŚCIELE 66	Zakościele 66 97-215 Inowłódz, 521 203 270	10
21	POKOJE GOŚCINNE	ul. Klasztorna 37 97-215 Inowłódz 44 170 10 77	12
22	AMBER WILLA	Zakościele 22 A tel: 44 724 26 21	32
RAZEM			1 483

Raport o stanie Gminy Inowłódz za rok 2019

- Wykaz restauracji, jadłodajni, barów i kawiarni na terenie Gminy Inowłódz:

Spała	ul. Nadpiliczna 1 tel. 44 710 13 14	Zajazd Spalski
Spała	ul. Wojciechowskiego 9 tel. 44 710 13 25	Restauracja „Pod Żubrem”
Spała	ul. Piłsudskiego 20	Kawiarnia „Zacisze”
Spała	ul. Mościckiego 17 tel. 44 710 13 97	Kawiarnia - Pizzeria Olimpijska
Spała	ul. Hubala 2 tel. 044 710 05 33	Karczma Spalska
Spała	ul. Nadpiliczna 2 tel. 44 726 41 00	Restauracja Hotelu Mościcki
Spała	ul. Hubala 15 tel. 44 710 13 22	Restauracja Hotelu Prezydent
Spała	ul. Wojciechowskiego 15 tel. 44 710 15 75	Restauracja Rezydencja Spalska
Spała	ul. Mościckiego 13 tel. 503 410 983	„Carska Wieża”
Spała	ul. Piłsudskiego 10 44 710 13 40	„Rezydencja Spalska”
Spała	ul. Mościckiego 19	Recepcja FWP
Spała	Al. Mościckiego 6 44 724 23 46	Kawiarnia „Olimp” - COS
Spała	Al. Mościckiego 6 601 816 867	Kawiarnia „Feniks” - COS
Spała	ul. Piłsudskiego 1 601 339 259	Ogródek letni „Turbina”
Konewka	Składnica Drewna 44 710 13 66	Pijalnia Piwa

Raport o stanie Gminy Inowłódz za rok 2019

Inowłódz	ul. Legnicka 57, tel. 44 710 18 02	Bar „Sandacz”
Inowłódz	Pl. K. Wielkiego 24	„Cafe Bona”
Inowłódz	Pl. K. Wielkiego 27 600 594 430	Ogródek Piwny (Synagoga)
Inowłódz	ul. Tamka 5	„Jerema”
Zakościele	Zakościele 66	Zakościele 66

▪ **Szlaki turystyczne:**

- **Piastowski Szlak Romański** – , obejmując swym zasięgiem najważniejsze miejsca i zabytki związane z czasami monarchii piastowskiej. Jego głównym obiektem na terenie Gminy Inowłódz jest kościół św. Idziego w Inowłodzu,
- **Szlak Czerwony (partyzancki)** – Ciągnie się od Radomska do Szydłowca (268 km). W granicach Gminy jego trasa przebiega przez Spałę i prawym brzegiem Pilicy w kierunku Inowłodza,
- **Szlak Zielony (pieszy)** rozpoczyna się w Tomaszowie Maz., a kończy w Luboczy (57 km). Na terenie gminy przebiega przez Spałę, Królową Wolę, Liciążnę, Rezerwat Żądłowice,
- Szlak Niebieski im. Prezydenta Prof. Ignacego Mościckiego (21,5 km). Bierze swój początek w centrum Spały i biegnie przez teren dawnej Puszczy Spalskiej do Skansenu Rzeki Pilicy w Tomaszowie Maz.,
- **Szlak Rowerowy Niebieski im. Juliana Tuwima** (22 km). Szlak wytyczają miejsca, w których spędzał wakacje i tworzył Julian Tuwim. Swój początek bierze w Tomaszowie Maz. Na terenie Gminy biegnie przez Królową Wolę, Inowłódz i kończy się w miejscowości Zakościele,
- **Trakt przez Puszcę Pilicką (40 km) Zielony Rowerowy.** Szlak z Czerniewic do Poświętnego biegnie przez unikalne ostępy dawnej Puszczy Pilickiej, krystaliczne strumienie i stare leśniczówki,
- **Szlak Cudownych Obrazów (35,5 km), Czarny.** Trasa prowadzi dawnymi szlakami pielgrzymkowymi z sanktuarium w Studziannej – Poświętnem przez Inowłódz do klasztoru o.o. Franciszkanów w Smardzewicach,
- **Szlak Carskich Łowów (30 km).** Szlak żółty rowerowy wiedzie ze Smardzewic do Rzeczycy przez miejsca związane z pobytami i polowaniami cara Aleksandra III.
- **Ciąg pieszo – rowerowy Tomaszów Maz. – Spała (10,8 km).** Trasa bierze początek przy Rezerwacie „Niebieskie Źródła” w Tomaszowie Maz. Biegnie przez miasto, a następnie wzdłuż drogi krajowej nr 48, do centrum Spały,
- **Szlak Wodny Pilicy.** Piękny i urozmaicony nizinny szlak wodny. Najciekawszy krajobrazowo fragment to przełomowy odcinek rzeki

w okolicach Inowłódza. Ciekawostką jest tu także wybijające z piaskowej skarpy źródło szczelinowe,

- **Szlak Konny im. Mjr Henryka Dobrzańskiego „Hubala”**. Przebiega przez najatrakcyjniejsze widokowo i turystycznie miejsca województwa łódzkiego. W ramach szlaku wyznaczono kilkadziesiąt miejsc postojowych, które wyposażone będą w infrastrukturę przeznaczoną dla koni oraz umożliwiającą wypoczynek turystów.
- **Ścieżki rowerowe:**
 - **Ścieżka rowerowa na trasie Inowłódz – Spała 7,5 km.**
- **Przystanie wodne:**
 - **Miejsce wodowania dla kajaków, plaża** – Tama w Inowłódzu,
 - **Przystań kajakowa** – w Teofilowie przy drodze krajowej nr 48, kierunek Spała - Inowłódz
 - **Punkt widokowy, miejsce wodowania dla kajaków** w Zakościele k. Inowłódza,
 - **Miejsce wodowania dla kajaków, plaża** w Spale obok mostu im. gen. broni Tadeusza Buka,
- **Pomosty i miejsca dla wędkarzy:**
 - **Starorzecze rzeki Pilicy w Inowłódzu**
 - W centrum Inowłódza, w pobliżu XIX – wiecznej Synagogi, nad brzegiem starorzecza Pilicy znajduje się miejsce, w którym mieszkańcy, jak również przybyli tu na wypoczynek letnicy łowią ryby.
 - **Na rzece Gać** w centrum Spały w pobliżu stawu mieści się drugie miejsce połowu na terenie Gminy Inowłódz.
- **Wypożyczalnie sprzętu turystycznego (kajaki, barki, łódki, rowery)**
Inowłódz, Spała:
 - **Amber** – Inowłódz „Tama”,
 - **Przystań Kajakowa Łukasz Jeleń**, Zakościele 57,
 - **SPORTSmedia Łukasz Siudak**, ul. Legnicka 69, Inowłódz,
 - **Anna Bednarczyk**, Zakościele 66,
 - **P.P.H.U. „BA-KO” Barbara Kowalska**, ul. Łąkowa 10, 97-215 Inowłódz,
 - **Spała Relax** – Spała, ul. Hubala 12, tel. 698-341-057,
 - **Karczma Spalska** – Spała, ul. Hubala 2, tel. 503-079-078
 - **Przystań Kajakowa Teofilów Letnisko** – Teofilów 2, tel. 668-949-606
 - **OŚRODEK WYPOCZYNKOWY "ZACISZE"** – Spała, ul. Piłsudskiego 20, tel. 44 / 724 23 56, - **SPALSKIE POKOJE GOŚCINNE** – Spała, ul. Hubala 5, tel. 44 / 710 16 60,

XVII. PROMOCJA GMINY

Promocja Gminy ma na celu wyeksponowanie walorów historycznych, kulturowych i przyrodniczych Gminy Inowłódz. Robimy to przez cały rok, a mianowicie:

1. Tworzymy relacje zdjęciowe i artykuły z imprez, wydarzeń i uroczystości kulturalnych organizowanych w naszej Gminie,
2. Wydajemy Biuletyn informacyjny Gminy Inowłódz,
3. Prowadzimy strony internetowe i portale społecznościowe (facebook, twitter) Urzędu Gminy Inowłódz oraz Gminnego Centrum Kultury.
4. Utrzymujemy kontakt z lokalnymi mediami, pisząc artykuły i przekazując do publikacji informacje oraz zdjęcia z wydarzeń.
5. Przygotowujemy i promujemy różnego rodzaju uroczystości i wydarzenia na obszarze Gminy Inowłódz.
6. Oprowadzamy wycieczki po miejscach historycznych naszej Gminy.
7. Pozyskujemy materiały promocyjne w formie ulotek, folderów, mapek, informatorów z obszaru Powiatu Tomaszowskiego w celu dystrybucji i udostępniania informacji na temat zabytków i atrakcji turystycznych w PIT w Inowłodzu.
8. Bierzemy udział w przygotowywaniu i obsłudze stoiska promocyjnego Gminy Inowłódz podczas wydarzeń cyklicznych, w tym stoisko promujące naszą gminę podczas Dożynek Prezydenckich w Spale oraz podczas Hubertusa Spalskiego.
9. Organizujemy kolejne edycje wakacyjnego, weekendowego pociągu Łódź – Spała – Łódź. Grupom gości z Łodzi i województwa zapewniamy atrakcje turystyczne i poznawcze naszych walorów kulturowych i przyrodniczych.
10. Współpracujemy z Powiatem Tomaszowskim i Województwem Łódzkim w sprawie przekazywania materiałów informacyjnych o gminie na stoisko promocyjne województwa łódzkiego podczas Targów Turystycznych w kraju.
11. Przygotowujemy wnioski i aplikujemy o pozyskanie środków zewnętrznych.
12. Bierzemy udział w corocznym wydarzeniu Mixer Regionalny w Łodzi, wystawiając stoisko promujące Gminę Inowłódz.

Punkt Informacji Turystycznej prowadzi ponadto całoroczny rejestr turystów indywidualnych, wycieczek i grup zorganizowanych, co stanowi załącznik w postaci zestawienia.

Punkty Informacji Turystycznej

Punkt Informacji Turystycznej w Inowłodzu

- ul. Zamkowa 7, tel. 44/726 01 34
- e-mail: zamek.pit@interia.pl

Punkt Informacji Turystycznej w Spale

- ul. Piłsudskiego 2, tel. 514 206 859
- e-mail: galeria@spala.info.pl